



## วาระที่ 1

## เรื่อง ประธานฯ แจ้งให้ที่ประชุมทราบ

ประธานฯ แจ้งว่า ตามข้อบังคับข้อ 69. กำหนดให้คณะกรรมการดำเนินการเรียกประชุมใหญ่สามัญปีละหนึ่งครั้ง ภายใน 150 วัน นับแต่วันสิ้นปีทางบัญชีของสหกรณ์ โดยในที่ประชุมจะมีอำนาจหน้าที่พิจารณาวินิจฉัยเรื่องทั้งปวงที่เกิดขึ้นเกี่ยวกับการดำเนินกิจการของสหกรณ์

มติที่ประชุม รับทราบ

## วาระที่ 2

## เรื่อง เสนอเพื่อทราบ

- 2.1 สมาชิกเข้าใหม่และออกจากสหกรณ์
- 2.2 รายงานประจำปี 2560
- 2.3 รายงานการตรวจสอบกิจการสหกรณ์ของผู้ตรวจสอบกิจการ
- 2.4 การจัดทำแผนกลยุทธ์ของสหกรณ์

## วาระที่ 2 เรื่อง เสนอเพื่อทราบ

### 2.1 สมาชิกเข้าใหม่และออกจากสหกรณ์

ประธานฯ ได้แจ้งให้ที่ประชุมใหญ่ทราบถึงสถานภาพสมาชิกสหกรณ์ ดังนี้

รายการ	จำนวน (คน)					
	สามัญ			สมทบ		
	ชาย	หญิง	รวม	ชาย	หญิง	รวม
1. จำนวนสมาชิกต้นปี (วันที่ 1 ตุลาคม 2559)	300	1,069	1,369	36	184	220
2. เข้าใหม่ระหว่างปี						
- รับสมาชิกเพิ่ม.....124.....คน	6	45	51	16	57	73
- รับโอนสมาชิกจากสหกรณ์อื่น.....-.....คน	-	-	-	-	-	-
3. ออกจากสหกรณ์ระหว่างปี เหตุ						
- ลาออก.....49.....คน	9	20	29	5	15	20
- ถึงแก่กรรม.....1.....คน	-	1	1	-	-	-
- โอนสมาชิกให้สหกรณ์อื่น.....3.....คน	-	3	3	-	-	-
4. จำนวนสมาชิกคงเหลือสิ้นปี (วันที่ 30 กันยายน 2560)	297	1,090	1,387	47	226	273
5. จำนวนสมาชิกเพิ่มขึ้น (ลดลง) เมื่อเทียบกับต้นปี (ปีก่อน)						
- เพิ่มขึ้น (ลดลง) คิดเป็นร้อยละ	(1.00)	1.96	1.31	30.56	22.83	24.09
6. จำนวนสมาชิกเข้าใหม่และออกจากสหกรณ์ตั้งแต่ต้นปี การเงินถึงวันประชุมใหญ่ครั้งนี้						
- เข้าใหม่.....11.....คน	-	5	5	1	5	6
- ออกจากสหกรณ์.....10.....คน	-	3	3	3	4	7
7. คงเหลือสมาชิก ณ วันประชุมใหญ่	297	1,092	1,389	45	227	272

มติที่ประชุม รับทราบ

### 2.2 รายงานประจำปี พ.ศ. 2560

นายปรีชา เสงี่ยมบูรณ์ ตำแหน่ง ประธานกรรมการ ทำหน้าที่ประธานในที่ประชุม ได้เสนอรายงาน เพื่อแสดงผลการดำเนินการ ประจำปี 2560 ของสหกรณ์ออมทรัพย์สาธารณสุขจังหวัดฉะเชิงเทรา จำกัด ต่อที่ประชุมใหญ่สามัญประจำปี 2560 ในนามคณะกรรมการดำเนินการ ตามรายละเอียดที่ปรากฏในเอกสารการ ประชุมใหญ่สามัญประจำปี วาระที่ 2.2 หน้า 5 ถึงหน้า 13.....

## สหกรณ์ออมทรัพย์สาธารณสุขจังหวัดฉะเชิงเทรา จำกัด

รายงานประจำปี 2560

นายปรีชา เสงสมบูรณ์ ตำแหน่ง ประธานกรรมการ

ในนามคณะกรรมการดำเนินการเสนอต่อที่ประชุมใหญ่สามัญประจำปี

ในวันที่ 25 พฤศจิกายน 2560

\*\*\*\*\*

เรียน ท่านสมาชิก และท่านผู้มีเกียรติทุกท่าน

ข้าพเจ้า นายปรีชา เสงสมบูรณ์ ในนามคณะกรรมการดำเนินการ ขอเสนอรายงานประจำปี 2560 ของสหกรณ์ออมทรัพย์สาธารณสุขจังหวัดฉะเชิงเทรา จำกัด ดังนี้

## 1. รายงานกิจการทั่วไป

สหกรณ์ออมทรัพย์สาธารณสุขจังหวัดฉะเชิงเทรา จำกัด จัดทะเบียนตามพระราชบัญญัติสหกรณ์ พ.ศ. 2511 เมื่อวันที่ 18 มกราคม 2534 และเริ่มดำเนินธุรกิจเมื่อวันที่ 17 เมษายน 2534 เมื่อแรกตั้งมีสมาชิก 282 คน มีทุนดำเนินงาน 389,610 บาท สหกรณ์ดำเนินธุรกิจจนถึงปัจจุบันเป็นเวลา 26 ปี เมื่อสิ้นปี 2560 มีสมาชิกทั้งสิ้น 1,660 คน และมีทุนดำเนินงาน 677,972,845.63 บาท

## 1.1 โครงสร้างการบริหารของสหกรณ์

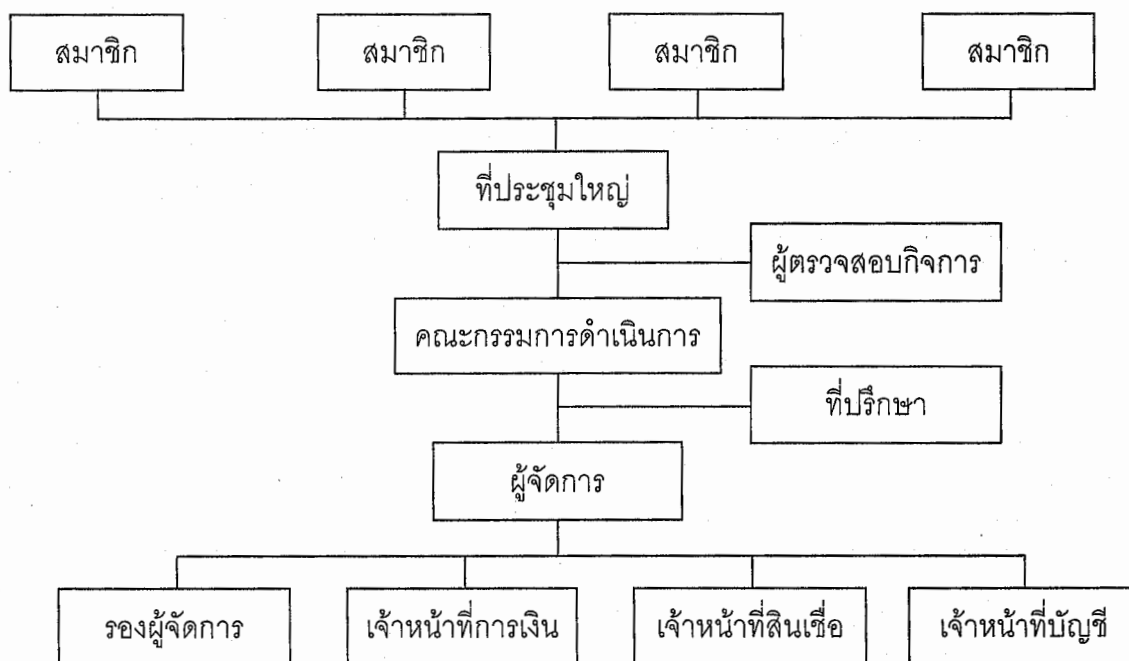

ตามข้อบังคับของสหกรณ์ ข้อที่ 72. กำหนดให้สหกรณ์มีคณะกรรมการดำเนินการ ประกอบด้วย ประธานกรรมการ 1 คน และกรรมการดำเนินการอีก 14 คน และตามข้อบังคับ ข้อที่ 102. กำหนดให้เลือกตั้งผู้ตรวจสอบกิจการสหกรณ์ ไม่เกิน 5 คน ซึ่งมาจากสมาชิกเลือกตั้งจากที่ประชุมใหญ่ สำหรับปีบัญชีสิ้นสุดวันที่ 30 กันยายน 2560 มีรายนามคณะกรรมการ ผู้ตรวจสอบกิจการ และเจ้าหน้าที่ด้านต่าง ๆ ดังนี้

### รายนามคณะกรรมการดำเนินการ ชุดที่ 27

1. นายปรีชา	เสงสมบุรณ์	ประธานกรรมการ
2. นายธรรมรงค์	เกรียงไกรศักดิ์	รองประธานกรรมการ คนที่ 1 (ผู้แทน สสจ.จช.)
3. นายปราโมทย์	ตันดี	รองประธานกรรมการ คนที่ 2 (ผู้แทน อ.ท่าตะเกียบ)
4. นายพีระพล	ต่วนภูษา	กรรมการและผู้จัดการ (ผู้แทน สสจ.จช.)
5. นายธงชัย	แสงเพชร	กรรมการและเหรัญญิก (ผู้แทนอำเภอเมืองฯ)
6. นายศักดิ์ชัย	วินิจสกุลไทย	กรรมการ (ผู้แทนอำเภอบางค้ำ)
7. นายกานต์	การะนันต์	กรรมการ (ผู้แทนอำเภอบางน้ำเปรี้ยว)
8. นางประภัสสร	นิยม	กรรมการ (ผู้แทนอำเภอบ้านโพธิ์)
9. นางอาภรณ์	วงษ์ภาษ	กรรมการ (ผู้แทนอำเภอแปลงยาว)
10. นางวีรฉัตร	ศิลประเสริฐ	กรรมการ (ผู้แทนอำเภอพนมสารคาม)
11. นางโฉมยง	สาระพันธ์	กรรมการ (ผู้แทนอำเภอราชสาส์น)
12. นายมนตรี	คชวงษ์	กรรมการ (ผู้แทนอำเภอสนามชัยเขต)
13. นายไพรัตน์	มูลวงษ์	กรรมการ (ผู้แทนอำเภอคลองเขื่อน)
14. นายบุญลือ	บุญศิริ	กรรมการ (ผู้แทนบ้านาญ)
15. นางทัศนีย์	สถิตสมิทธิ์	กรรมการและเลขานุการ (ผู้แทนอำเภอบางปะกง)

### ผู้ตรวจสอบกิจการ

1. นายนพดล	สุวประดับ	นักวิชาการสาธารณสุขชำนาญการ	สสจ.จช.
2. นายชูชีพ	มีเจริญ	สาธารณสุขอำเภอแปลงยาว	สสอ.แปลงยาว

### เจ้าหน้าที่สหกรณ์ฯ

1. นางสาวกนกวรรณ	เจียมวงศากุล	รองผู้จัดการ
2. นางวีณา	ยศประกอบ	เจ้าหน้าที่การเงิน
3. นางดลลชา	กองชุมพล	เจ้าหน้าที่บัญชี
4. นางสาวปิยดา	บุญสิทธิ์	เจ้าหน้าที่บัญชี

### 1.2 สมาชิกภาพ

	รวม (คน)		ชาย (คน)		หญิง (คน)	
	สามัญ	สมทบ	สามัญ	สมทบ	สามัญ	สมทบ
จำนวนสมาชิกต้นปี	1,369	220	300	36	1,069	184
เพิ่มระหว่างปี	51	73	6	16	45	57
ลดลงระหว่างปี	33	20	9	5	24	15
จำนวนสมาชิกคงเหลือสิ้นปี	1,387	273	297	47	1,090	226

## 2. ฐานะการเงินและผลการดำเนินงาน

ในรอบปีทางบัญชีสิ้นสุด ณ วันที่ 30 กันยายน 2560 สหกรณ์ได้ดำเนินธุรกิจบริการสมาชิกในด้านต่าง ๆ ได้แก่ ธุรกิจสินเชื่อ และธุรกิจเงินรับฝาก โดยมีรายได้จากการดำเนินธุรกิจทั้งสิ้น 35,151,966.83 บาท มีรายจ่ายจากการดำเนินธุรกิจทั้งสิ้น 7,853,823.82 บาท มีกำไร 27,298,143.01 บาท มีทุนดำเนินงานทั้งสิ้น 625,440,387.31 บาท ประกอบด้วย ทุนเรือนหุ้น ทุนสำรอง เงินรับฝาก ทุนสะสมต่าง ๆ โดยมีฐานะการเงิน ณ สิ้นปี ดังนี้

### สินทรัพย์

เงินสดและเงินฝากธนาคาร.....	35,169,925.36	บาท
เงินฝากสหกรณ์อื่น.....	31,024,662.50	บาท
เงินลงทุนระยะยาว.....	1,405,500.00	บาท
ลูกหนี้.....	610,163,995.33	บาท
ที่ดิน อาคาร และอุปกรณ์-สุทธิ.....	89,468.99	บาท
สินทรัพย์อื่น.....	119,293.45	บาท

### หนี้สิน

เงินรับฝากจากสมาชิก.....	181,403,205.58	บาท
หนี้สินอื่น.....	1,650,820.00	บาท

### ทุน

ทุนเรือนหุ้น.....	444,375,310.00	บาท
ทุนสำรอง.....	21,205,139.69	บาท
ทุนสะสมตามข้อบังคับ.....	2,040,227.35	บาท
กำไร.....	27,298,143.01	บาท

## แสดงตารางเปรียบเทียบทุนดำเนินงาน รายได้ รายจ่าย และผลกำไร

ลำดับที่	รายการ	ปีทางบัญชี		+เพิ่ม	-ลด
		30 กันยายน 2560	30 กันยายน 2559		
1.	ทุนเรือนหุ้น (บาท)	444,375,310.00	408,316,580.00	+ 36,058,730.00	
2.	ทุนสำรอง (บาท)	21,205,139.69	18,742,282.31	+ 2,462,857.38	
3.	ทุนสะสมตามข้อบังคับและอื่น ๆ (บาท)	2,040,227.35	1,615,135.96	+ 425,091.39	
4.	เงินรับฝาก				
	- ออมทรัพย์ (บาท)	21,919,161.30	21,505,868.35	+ 413,292.95	
	- ออมทรัพย์พิเศษ (บาท)	159,484,044.28	149,194,256.95	+ 10,289,787.33	
5.	หนี้สินอื่น (บาท)	1,650,820.00	1,437,690.00	+ 213,130.00	
6.	รวมทุนดำเนินงาน (บาท)	677,972,845.63	625,440,387.31	+ 52,532,458.32	
7.	รายได้ (บาท)	35,151,966.83	31,503,683.47	+ 3,648,283.36	
8.	ค่าใช้จ่าย (บาท)	7,853,823.82	6,875,109.73	+ 978,714.09	
9.	กำไรสุทธิ (บาท)	27,298,143.01	24,628,573.74	+ 2,669,569.27	

## 3. การให้บริการธุรกิจ

ในรอบปีที่ผ่านมา สหกรณ์ดำเนินธุรกิจให้บริการแก่สมาชิกในด้านต่าง ๆ โดยมีสมาชิกร่วมทำธุรกิจกับสหกรณ์ทั้งสิ้น จำนวน 1,556 ราย ดังนี้

1) **ธุรกิจสินเชื่อ** ระหว่างปีสหกรณ์ให้บริการเงินกู้แก่สมาชิกประเภทต่าง ๆ ทั้งสิ้นจำนวน 976 ราย โดยมีวัตถุประสงค์เพื่อช่วยเหลือสมาชิก คลี่คลายความเดือดร้อน และมีความจำเป็นในการครองชีพ โดยยึดหลักการที่จะพยายามสนองเจตนาของสมาชิก ไม่ต้องไปพึ่งพาแหล่งเงินกู้จากที่อื่น ซึ่งนอกจากสมาชิกจะเสียดอกเบี้ยแพงแล้ว ยังมีความยุ่งยากในการกู้อีกด้วย เหนือสิ่งอื่นใด สหกรณ์ยังมีเงินเฉลี่ยคืนจากส่วนของดอกเบี้ยที่สมาชิกได้ชำระไว้ ได้กลับคืนมาอีกส่วนหนึ่งตามอัตราดอกเบี้ยที่จ่ายจริงในรอบปี

รายการ	ประเภทเงินให้กู้ยืมแก่สมาชิก					รวมทั้งสิ้น	
	ลูกเงิน	สามัญ	สวัสดิการ	ชำระหนี้สถาบันการเงิน	โครงการสวัสดิการต่าง ๆ		
คงเหลือต้นปี	(บาท)	433,903.90	444,452,701.39	204,160.00	6,819,199.05	97,166,311.80	549,076,276.14
	(ราย)	67	882	7	42	494	943
ให้กู้ระหว่างปี	(บาท)	2,170,830.00	252,067,460.00	414,046.00	4,073,909.34	110,894,141.00	369,620,386.34
	(ราย)	125	401	7	17	365	601
รวม	(บาท)	2,604,733.90	696,520,161.39	618,206.00	10,893,108.39	208,060,452.80	918,696,662.48
รับชำระระหว่างปี	(บาท)	2,206,973.90	230,683,833.06	206,830.00	4,029,995.93	71,443,552.19	308,571,185.08
	(ราย)	134	965	13	46	654	1,037
คงเหลือยกไป	(บาท)	397,760.00	465,836,328.33	411,376.00	6,863,112.46	136,616,900.61	610,125,477.40
	(ราย)	66	903	10	43	593	978
ดอกเบี้ยค้างต้นปี	(บาท)	304.15	221,857.72	206.25	3,783.23	46,242.91	272,394.26
ดอกเบี้ยค้างสิ้นปี	(บาท)	495.81	331,250.76	235.94	10,717.62	94,055.01	436,755.14

ในปีการเงิน 2560 สหกรณ์คิดดอกเบี้ยเงินให้กู้แก่สมาชิก ดังนี้

- ประเภทเงินให้กู้ฉุกเฉิน เงินให้กู้สามัญ เงินให้กู้สวัสดิการ (ซื้อรถจักรยานยนต์ / คอมพิวเตอร์) และเงินให้กู้โครงการสวัสดิการ (ติดแก๊สรถยนต์ / ซื้อรถยนต์ป้ายแดง / พัฒนาคุณภาพชีวิต) อัตราดอกเบี้ยร้อยละ 5.75 ต่อปี ตั้งแต่วันที่ 1 ตุลาคม 2559 ถึงวันที่ 30 กันยายน 2560

- ประเภทเงินให้กู้โครงการส่งเสริมการศึกษาแก่สมาชิกและบุตรสมาชิก อัตราดอกเบี้ยร้อยละ 4.25 ต่อปี ตั้งแต่วันที่ 1 ตุลาคม 2559 ถึงวันที่ 30 กันยายน 2560

- ประเภทเงินให้กู้เพื่อชำระหนี้สถาบันการเงิน และซื้อรถยนต์มือสอง อัตราดอกเบี้ยร้อยละ 6.75 ต่อปี ตั้งแต่วันที่ 1 ตุลาคม 2559 ถึงวันที่ 30 กันยายน 2560

- ประเภทเงินให้กู้เพื่อช่วยเหลือผู้ค้าประกัน อัตราดอกเบี้ยร้อยละ 1.00 ต่อปี (ไม่มีเงินเฉลี่ยคืน) ตั้งแต่วันที่ 1 ตุลาคม 2559 ถึงวันที่ 30 กันยายน 2560

- ประเภทเงินให้กู้โครงการสวัสดิการ (สามัญใช้หุนค้าประกัน) อัตราดอกเบี้ยร้อยละ 5.75 ต่อปี ตั้งแต่วันที่ 6 กุมภาพันธ์ 2560 ถึงวันที่ 30 กันยายน 2560

- ประเภทเงินให้กู้โครงการสวัสดิการ (เพื่อการรักษาพยาบาล) อัตราดอกเบี้ยร้อยละ 5.75 ต่อปี ตั้งแต่วันที่ 1 มีนาคม 2560 ถึงวันที่ 30 กันยายน 2560

- ประเภทเงินให้กู้เพื่อการท่องเที่ยว อัตราดอกเบี้ยร้อยละ 5.75 ต่อปี ตั้งแต่วันที่ 1 มีนาคม 2560 ถึงวันที่ 30 กันยายน 2560

สมาชิกมีอัตราการเป็นหนี้ 367,545.46 บาท/คน ปีก่อน 345,548.32 บาท/คน

2) **ธุรกิจรับฝากเงิน** ในการออมทรัพย์กับสหกรณ์นั้น นอกจากสมาชิกจะออมในลักษณะการถือหุ้นแล้ว สมาชิกยังออมเงินในลักษณะการฝากเงินกับสหกรณ์ได้ ณ วันสิ้นปี สหกรณ์มีเงินรับฝากทั้งสิ้น จำนวน 1,556 ราย เป็นเงินจำนวน 181,403,205.58 บาท มีอัตราการออมเงินของสมาชิก 109,279.04 บาท/คน ปีก่อน 107,426.13 บาท/คน

รายการ	ประเภทเงินรับฝาก (บาท)		รวมทั้งสิ้น (บาท)
	ออมทรัพย์	ออมทรัพย์พิเศษ	
คงเหลือต้นปี (บาท)	21,505,868.35	149,194,256.95	170,700,125.30
(ราย)	1,348	571	1,502
รับฝากระหว่างปี (บาท)	20,885,378.18	43,400,893.52	64,286,271.70
(ราย)	1,397	547	1,595
ถอนระหว่างปี (บาท)	20,472,085.23	33,111,106.49	53,583,191.72
(ราย)	481	320	692
คงเหลือยกไป (บาท)	21,919,161.30	159,484,044.28	181,403,205.58
(ราย)	1,393	601	1,556

## 4. แผนการดำเนินงานเทียบกับผลการดำเนินงาน

รายการ	แผนการดำเนินงาน	ผลการดำเนินงาน	สูง (ต่ำ) กว่าเป้าหมาย
ทุนเรือนหุ้น	45,000,000.00	43,165,190.00	(1,834,810.00)
เงินรับฝาก	110,000,000.00	64,286,271.70	(45,713,728.30)
การให้เงินกู้สมาชิก	360,000,000.00	369,620,386.34	9,620,386.34

## 5. การใช้เงินลงทุนต่าง ๆ

5.1 ทุนสาธารณประโยชน์ บริจาคการกุศล รวมเป็นเงิน 179,000.00 บาท

5.2 ทุนส่งเสริมการศึกษานิตยสารสมาชิก แยกตามระดับการศึกษาดังนี้

- ประถมศึกษาปีที่ 1	จำนวน 40 ทุน ๆ ละ 1,000 บาท เป็นเงิน	40,000.00 บาท
- ประถมศึกษาปีที่ 4	จำนวน 37 ทุน ๆ ละ 1,000 บาท เป็นเงิน	37,000.00 บาท
- มัธยมศึกษาปีที่ 1	จำนวน 44 ทุน ๆ ละ 1,500 บาท เป็นเงิน	66,000.00 บาท
- มัธยมศึกษาปีที่ 4 / ปวช.1	จำนวน 26 ทุน ๆ ละ 1,500 บาท เป็นเงิน	39,000.00 บาท
- อุดมศึกษาปีที่ 1 / ปวส.1	จำนวน 49 ทุน ๆ ละ 2,000 บาท เป็นเงิน	<u>98,000.00 บาท</u>
	รวมเป็นเงิน	<u>280,000.00 บาท</u>

5.3 ทุนเพื่อการศึกษาอบรมทางสหกรณ์

- อบรมผู้ตรวจสอบกิจการ	เป็นเงิน	2,480.00 บาท
- สหกรณ์ออมทรัพย์สาธารณสุขเพชรบุรี จำกัด	เป็นเงิน	12,768.00 บาท
- สหกรณ์ออมทรัพย์สาธารณสุขแพร่ / น่าน จำกัด	เป็นเงิน	<u>298,200.00 บาท</u>
	รวม	เป็นเงิน <u>313,448.00 บาท</u>

5.4 ทุนสะสมเพื่อจัดตั้งสำนักงาน รวมเป็นเงิน 40,000.00 บาท

5.5 ทุนสวัสดิการหรือการสงเคราะห์สมาชิกและครอบครัว

ในปี 2560 สหกรณ์ได้จ่ายเงินเพื่อสงเคราะห์สมาชิกและครอบครัว จำนวน 95 ราย เป็นเงิน 233,000.00 บาท มีรายละเอียดดังนี้

- เกี่ยวกับการศพ	เป็นเงิน	182,000.00 บาท
- เกี่ยวกับการมงคลสมรส	เป็นเงิน	14,000.00 บาท
- เกี่ยวกับการรับขวัญทายาทใหม่	เป็นเงิน	16,000.00 บาท
- เกี่ยวกับการสมาชิกผู้เป็นโสด	เป็นเงิน	1,000.00 บาท
- เกี่ยวกับการอุปสมบท	เป็นเงิน	1,000.00 บาท
- เกี่ยวกับการสมาชิก/บุตรสมาชิกเข้าร่วมแข่งขันระดับนานาชาติ	เป็นเงิน	<u>19,000.00 บาท</u>
	รวมเป็นเงิน	<u>233,000.00 บาท</u>

## 6. ทุนสำรองและทุนสะสมต่าง ๆ

รายการ	คงเหลือต้นปี	เพิ่มระหว่างปี	ลดลงระหว่างปี	คงเหลือสิ้นปี
1. ทุนสำรอง	18,742,282.31	2,462,857.38	-	21,205,139.69
2. ทุนสาธารณประโยชน์	240,122.00	100,000.00	179,000.00	161,122.00
3. ทุนรักษาระดับอัตราเงินปันผล	288,516.56	20,539.39	-	309,055.95
4. ทุนสะสมเพื่อจัดตั้งสำนักงาน	332,000.00	590,000.00	40,000.00	882,000.00
5. ทุนศึกษาอบรมทางสหกรณ์	116,597.40	310,000.00	313,448.00	113,149.40
6. ทุนส่งเสริมการศึกษาบุตรสมาชิก	167,900.00	200,000.00	280,000.00	87,900.00
7. ทุนสวัสดิการหรือการสงเคราะห์	470,000.00	250,000.00	233,000.00	487,000.00
รวมทั้งสิ้น	20,357,418.27	3,933,396.77	1,045,448.00	23,245,367.04

## 7. วงเงินกู้ยืม

ในการกำหนดวงเงินกู้ยืม หรือค้ำประกันประจำปี ตามข้อบังคับของสหกรณ์ ข้อ 18. ในรอบปีที่ผ่านมา ที่ประชุมใหญ่ได้พิจารณาอนุมัติไว้ 50,000,000 บาท (ห้าสิบล้านบาทถ้วน) และนายทะเบียนสหกรณ์ได้ให้ความเห็นชอบไว้ ตามหนังสือนายทะเบียนสหกรณ์ ที่ จช 0010/1848 ลงวันที่ 26 ธันวาคม 2559 จำนวน 50,000,000 บาท (ห้าสิบล้านบาทถ้วน) นั้น สหกรณ์ยังมีค่าใช้จ่ายเงินดังกล่าว เพราะใช้ทุนของสหกรณ์เอง

## 8. การประชาสัมพันธ์

- 9.1 จดหมายข่าว
- 9.2 e-mail : chaph.coop@gmail.com
- 9.3 กรรมการประจำหน่วย
- 9.4 Facebook
- 9.5 Line

สหกรณ์ออมทรัพย์สาธารณสุขจังหวัดฉะเชิงเทรา จำกัด

25 พฤศจิกายน 2560

มติที่ประชุม รับทราบ

## 2.3 รายงานการตรวจสอบกิจการสหกรณ์ของผู้ตรวจสอบกิจการ

ประธานฯ เชิญผู้ตรวจสอบกิจการที่แจ้งแก่ที่ประชุม นายชูชีพ มีเจริญ ผู้ตรวจสอบกิจการ ได้  
ชี้แจงแก่ที่ประชุมดังนี้

**รายงานการตรวจสอบกิจการ  
สหกรณ์ออมทรัพย์สาธารณสุขจังหวัดฉะเชิงเทรา จำกัด  
สำหรับปีสิ้นสุดวันที่ 30 กันยายน 2560**

\*\*\*\*\*

เรียน ที่ประชุมใหญ่สหกรณ์ออมทรัพย์สาธารณสุขจังหวัดฉะเชิงเทรา จำกัด

ตามที่ที่ประชุมใหญ่สามัญประจำปี 2559 เมื่อวันที่ 29 พฤศจิกายน 2559 ได้เลือกตั้งข้าพเจ้า และ  
นายนพดล สุวประดับ เป็นผู้ตรวจสอบกิจการของสหกรณ์ออมทรัพย์สาธารณสุขจังหวัดฉะเชิงเทรา จำกัด  
สำหรับปีทางบัญชีสิ้นสุดวันที่ 30 กันยายน 2560 ซึ่งข้าพเจ้า และนายนพดล สุวประดับ ได้ทำการตรวจสอบ  
และรายงานผลการตรวจสอบต่อคณะกรรมการดำเนินการเป็นประจำทุกเดือนที่เข้าตรวจสอบนั้น จึงขอเสนอ  
ผลการตรวจสอบประจำปี โดยสรุปดังนี้

### 1. วัตถุประสงค์ของการตรวจสอบ

- 1.1 เพื่อตรวจสอบการบริหารงานของคณะกรรมการดำเนินการ
- 1.2 เพื่อตรวจสอบการปฏิบัติงานเกี่ยวกับการบัญชีและการควบคุมการเงิน
- 1.3 เพื่อตรวจสอบการดำเนินงานอื่น ๆ ของสหกรณ์ฯ

### 2. ขอบเขตการตรวจสอบ / วิธีการตรวจสอบ

- 2.1 ตรวจสอบความถูกต้องของการบันทึกบัญชีตามเอกสารหลักฐาน
- 2.2 ตรวจสอบการควบคุมการเงินตามระเบียบและข้อกำหนดของสหกรณ์
- 2.3 ตรวจสอบการดำเนินงานตามวัตถุประสงค์ ข้อบังคับ ระเบียบ และมติที่ประชุม
- 2.4 ตรวจสอบการบริหารงานของคณะกรรมการดำเนินการตามแผนงานและงบประมาณที่  
กำหนดไว้

### 3. ผลการตรวจสอบ และข้อเสนอแนะที่สหกรณ์ควรแก้ไข

#### 3.1 ผลการดำเนินงาน

สหกรณ์มีสมาชิกเมื่อต้นปี 1,589 คน ระหว่างปีมีสมาชิกเพิ่ม 124 คน ลาออกจากสหกรณ์  
53 คน สมาชิกคงเหลือวันสิ้นปี 1,660 คน

วันสิ้นปี สหกรณ์มีทุนดำเนินงานทั้งสิ้น 677,972,845.63 บาท และในรอบปี สหกรณ์มี  
รายได้ทั้งสิ้น 35,151,966.83 บาท ค่าใช้จ่าย 7,853,823.82 บาท มีกำไรสุทธิ 27,298,143.01 บาท เพิ่มขึ้น  
จากปีก่อน 2,669,569.27 บาท

### 3.2 ด้านบริหารงานทั่วไป

สหกรณ์มีการมอบหมายงานในหน้าที่ให้แก่เจ้าหน้าที่ของสหกรณ์อย่างเหมาะสม และเจ้าหน้าที่ทุกคนตั้งใจปฏิบัติงานเป็นอย่างดี

### 3.3 ด้านบัญชี

สหกรณ์ฯ จัดทำบัญชีเรียบร้อยเป็นปัจจุบัน มีเอกสารหลักฐานประกอบการลงบัญชี ครบถ้วน สมบูรณ์ และใช้คอมพิวเตอร์บันทึกระบบลูกหนี้เงินให้กู้ ระบบเงินฝาก ระบบทุนเรือนหุ้น ระบบบัญชี และใบเสร็จรับเงิน ซึ่งรายงานที่ได้จากการประมวลผลข้อมูลสามารถเปรียบเทียบกับบัญชีคุมยอดได้

### 3.4 ด้านการเงิน

สหกรณ์ฯ มีเงินสดคงเหลือ ณ วันสิ้นปี จำนวน 10,000 บาท ถูกต้องตรงตามบัญชี ซึ่งอยู่ในความรับผิดชอบของ นายพีระพล ต่วนภูษา ตำแหน่ง ผู้จัดการ สหกรณ์ฯ มีการควบคุมการใช้จ่ายเงินเป็นไปตามระเบียบว่าด้วยการรับ จ่าย และเก็บรักษาเงิน และงบประมาณรายจ่ายที่ที่ประชุมใหญ่กำหนดไว้ รวมทั้งรายจ่ายของสหกรณ์ฯ ได้จ่ายไปเพื่อกิจการของสหกรณ์ฯ ควรแก่เหตุผลและเป็นไปตามมติที่ประชุมคณะกรรมการดำเนินการ

### 3.5 ด้านสินเชื่อ

สหกรณ์ให้เงินกู้แก่สมาชิกระหว่างปี 5 ประเภท ดังนี้

- เงินกู้เพื่อเหตุฉุกเฉิน	จำนวน	125 ราย	จำนวนเงิน	2,170,830.00 บาท
- เงินกู้สามัญ	จำนวน	401 ราย	จำนวนเงิน	252,067,460.00 บาท
- เงินกู้สวัสดิการ	จำนวน	7 ราย	จำนวนเงิน	414,046.00 บาท
- เงินกู้ชำระหนี้สถาบันการเงิน	จำนวน	17 ราย	จำนวนเงิน	4,073,909.34 บาท
- เงินกู้โครงการสวัสดิการต่าง ๆ	จำนวน	365 ราย	จำนวนเงิน	110,894,141.00 บาท

วันสิ้นปีเงินให้กู้แก่สมาชิกคงเหลือ ดังนี้

- เงินกู้เพื่อเหตุฉุกเฉิน	จำนวน	66 ราย	จำนวนเงิน	397,760.00 บาท
- เงินกู้สามัญ	จำนวน	903 ราย	จำนวนเงิน	465,836,328.33 บาท
- เงินกู้สวัสดิการ	จำนวน	10 ราย	จำนวนเงิน	411,376.00 บาท
- เงินกู้ชำระหนี้สถาบันการเงิน	จำนวน	43 ราย	จำนวนเงิน	6,863,112.46 บาท
- เงินกู้โครงการสวัสดิการต่าง ๆ	จำนวน	593 ราย	จำนวนเงิน	136,616,900.61 บาท

ณ วันสิ้นปี สหกรณ์มีรายได้จากการให้เงินกู้ จำนวน 33,742,615.77 บาท สูงกว่าประมาณการรายได้ที่กำหนดไว้ จำนวน 1,742,615.77 บาท

การจ่ายเงินให้กู้แก่สมาชิกแต่ละรายถูกต้องเป็นไปตามระเบียบเกี่ยวกับการให้เงินกู้ที่กำหนดไว้

### 3.6 ด้านการลงทุน

การลงทุนซื้อหุ้น / พันธบัตรรัฐบาล และอื่น ๆ

- หุ้น-ชุมนุมสหกรณ์ออมทรัพย์แห่งประเทศไทย จำกัด จำนวน 30,000.00 บาท

สหกรณ์ได้นำเงินไปลงทุนระยะสั้น และระยะยาว ได้รับผลตอบแทนจากการลงทุนเป็น ดอกเบี้ยรับ และเงินปันผล ซึ่งเป็นการบริหารงานที่ตรงเป้าหมาย ซึ่งเป็นผลดี ทำให้สหกรณ์ได้รับ ผลประโยชน์มากขึ้น

### 3.7 ด้านเงินรับฝาก

สหกรณ์รับเงินฝากระหว่างปี 2 ประเภท ดังนี้

- เงินรับฝากออมทรัพย์ จำนวน 1,397 ราย จำนวนเงิน 20,885,378.18 บาท  
- เงินรับฝากออมทรัพย์พิเศษ จำนวน 547 ราย จำนวนเงิน 43,400,893.52 บาท

วันสิ้นปีมีเงินรับฝากคงเหลือ ดังนี้

- เงินรับฝากออมทรัพย์ จำนวน 1,393 ราย จำนวนเงิน 21,919,161.30 บาท  
- เงินรับฝากออมทรัพย์พิเศษ จำนวน 601 ราย จำนวนเงิน 159,484,044.28 บาท

### 3.8 ด้านทุน

#### 1. ทุนเรือนหุ้น

ทุนเรือนหุ้นวันต้นปี มีจำนวน 408,316,580 บาท เพิ่มขึ้นระหว่างปี 43,165,190 บาท ลดลงระหว่างปีจำนวน 7,106,460 บาท คงเหลือวันสิ้นปี 444,375,310 บาท ค่าเฉลี่ยจำนวนหุ้นต่อหัว สมาชิกเป็นเงิน 267,695.97 บาท

#### 2. ทุนสำรองและทุนสะสมต่าง ๆ

ทุนสำรองและทุนสะสมต่าง ๆ วันต้นปี มีจำนวน 20,357,418.27 บาท เพิ่มขึ้นระหว่างปี 3,933,396.77 บาท ลดลงระหว่างปีจำนวน 1,045,448.00 บาท คงเหลือวันสิ้นปี 23,245,367.04 บาท มีการใช้จ่ายเป็นไปตามวัตถุประสงค์แห่งทุนที่กำหนดไว้

### 4. เรื่องอื่น ๆ

จากการที่คณะผู้ตรวจสอบกิจการ ได้ได้รับความไว้วางใจทำหน้าที่ตรวจสอบกิจการตามระเบียบ ข้อบังคับของสหกรณ์ฯ สำหรับงวดสิ้นปีทางบัญชี 30 กันยายน 2560 คณะผู้ตรวจสอบกิจการได้ทำหน้าที่ โดยใช้ความรู้ ความสามารถทั้งด้านกฎหมาย การบริหาร การจัดการ การบริการด้านธุรกิจ การเงิน บัญชี การพัฒนาทรัพยากรมนุษย์ และการพัฒนาสหกรณ์เชิงระบบ เพื่อปฏิบัติงานตามอำนาจหน้าที่อย่างมีประสิทธิภาพ ซึ่งได้รับความร่วมมือเป็นอย่างดี ขอขอบคุณสมาชิก คณะกรรมการดำเนินการ และเจ้าหน้าที่ สหกรณ์ออมทรัพย์สาธารณสุขจังหวัดฉะเชิงเทรา จำกัด ทุกท่าน ที่ได้ปฏิบัติหน้าที่จนทำให้สหกรณ์ฯ มีความ มั่นคงเจริญก้าวหน้า

จึงเรียนมาเพื่อโปรดทราบ

(ลงชื่อ) นพดล สุวประดับ ผู้ตรวจสอบกิจการ  
(นาย นพดล สุวประดับ)

(ลงชื่อ) ชูชีพ มีเจริญ ผู้ตรวจสอบกิจการ  
(นาย ชูชีพ มีเจริญ)

มติที่ประชุม รับทราบ

#### 2.4 การรายงานแผนกลยุทธ์ของสหกรณ์ ปี 2560 และโครงการในอนาคต

ประธานฯ แจ้งว่า ตามที่สหกรณ์ได้จัดทำแผนกลยุทธ์สหกรณ์ เพื่อใช้เป็นกรอบทิศทางในการดำเนินงานสหกรณ์ ถือใช้ตั้งแต่วันที่ 1 ตุลาคม 2559 ถึง 30 กันยายน 2560 ในปีที่ผ่านมาสหกรณ์ได้ดำเนินโครงการในแผนกลยุทธ์ทั้งหมดจำนวน 13 โครงการ ผลการดำเนินงานสรุปข้อมูลได้ดังนี้

วิสัยทัศน์ : ส่งเสริมการออม พร้อมบริการโปร่งใส ให้สวัสดิการทั่วถึง

ยุทธศาสตร์/ภารกิจ	วัตถุประสงค์	ตัวชี้วัด/ เป้าหมาย	กลยุทธ์	แผนงาน/โครงการ	ผลการ ดำเนินการ
<p><u>ยุทธศาสตร์ที่ 1</u> พัฒนาการให้มีความเข้มแข็ง ภายใต้การบริหารจัดการอย่างมีประสิทธิภาพ ตามหลักธรรมาภิบาล</p> <p><u>ยุทธศาสตร์ที่ 2</u> พัฒนาประสิทธิภาพการให้บริการ และการจัดสวัสดิการแก่สมาชิก</p> <p>1. คณะกรรมการสหกรณ์ออกเยี่ยมสมาชิก เพื่อประชาสัมพันธ์กิจการงานของสหกรณ์ให้สมาชิกทราบ ตอบข้อสงสัย ทุกคำถามมีคำตอบ พร้อมทั้งให้คำแนะนำและตอบข้อซักถามในเรื่องระเบียบการต่าง ๆ แก่สมาชิก</p> <p>2. จัดทำเอกสารประชาสัมพันธ์โครงการต่าง ๆ ทั้งด้านเงินออม และโครงการสวัสดิการต่าง ๆ แก่สมาชิก</p>	<p>1. เพื่อสร้างความสัมพันธ์อันดีระหว่างคณะกรรมการและสมาชิก</p> <p>2. ให้สมาชิกมีความรู้ความเข้าใจในกิจการของสหกรณ์</p>	<p>1. ร้อยละ 80 ของสมาชิกมีความพึงพอใจต่อสหกรณ์ในภาพรวม</p>	<p><u>กลยุทธ์ที่ 1</u> เสริมสร้างความสัมพันธ์อันดี ระหว่างคณะกรรมการและสมาชิกสหกรณ์</p> <p><u>กลยุทธ์ที่ 2</u> พัฒนาการให้บริการสมาชิกอย่างมืออาชีพ</p> <p><u>กลยุทธ์ที่ 3</u> รณรงค์การเพิ่มจำนวนสมาชิก</p>	<p>1. สหกรณ์สัญจรพบสมาชิก</p> <p>2. ประชาสัมพันธ์กิจการงานของสหกรณ์ในหลายช่องทาง หลายรูปแบบ</p>	<p>อ.บางคล้า / อ.คลองเขื่อน</p>

ยุทธศาสตร์/ภารกิจ	วัตถุประสงค์	ตัวชี้วัด/ เป้าหมาย	กลยุทธ์	แผนงาน/โครงการ	ผลการ ดำเนินการ
<p><b>ยุทธศาสตร์ที่ 2 พัฒนาประสิทธิภาพการให้บริการ และการจัดสวัสดิการแก่สมาชิก</b></p> <p>1. จัดทำแบบสำรวจความพึงพอใจของสมาชิกอย่างน้อยปีละ 1 ครั้ง</p> <p><b>ยุทธศาสตร์ที่ 3 ปฏิรูปโครงสร้างองค์กร เพื่อให้การบริหารงานเป็นไปอย่างมีประสิทธิภาพและประสิทธิผล</b></p> <p>2. จัดหาสิ่งอำนวยความสะดวกที่เหมาะสม อาทิ น้ำดื่ม หนังสือพิมพ์ นิตยสาร สื่อต่าง ๆ ระหว่างรอรับบริการ</p> <p>3. จัดสภาพแวดล้อมที่เหมาะสมและเชื่อมต่อต่อบริการ</p> <p>4. มีพฤติกรรมบริการและคุณภาพการบริการที่เหมาะสม</p>	<p>1. เพื่อให้สมาชิกเกิดความพึงพอใจในบริการของสหกรณ์</p>	<p>1. ร้อยละ 80 ของสมาชิกมีความพึงพอใจต่อสหกรณ์ในภาพรวม</p>	<p><b>กลยุทธ์ที่ 1</b> เสริมสร้างความสัมพันธ์อันดี ระหว่างคณะกรรมการและสมาชิกสหกรณ์</p> <p><b>กลยุทธ์ที่ 4</b> พัฒนาสิ่งแวดล้อมและบรรยากาศภายในองค์กรให้เอื้อต่อการปฏิบัติงานและการบริการแก่สมาชิก</p>	<p>3. บริหารจัดการลูกค้าสัมพันธ์</p> <p>4. สหกรณ์นำอยู่ นำให้บริการ ร่วมใจลดโลกร้อน</p>	

ยุทธศาสตร์/ภารกิจ	วัตถุประสงค์	ตัวชี้วัด/ เป้าหมาย	กลยุทธ์	แผนงาน/โครงการ	ผลการ ดำเนินการ
<p>ยุทธศาสตร์ที่ 2 พัฒนาประสิทธิภาพการให้บริการ และการจัดสวัสดิการแก่สมาชิก</p> <p>1. จัดสวัสดิการเพิ่มเติมให้แก่สมาชิก</p>	<p>1. เพื่อสร้างขวัญและกำลังใจแก่สมาชิกสหกรณ์</p>	<p>1. ร้อยละ 70 ของสมาชิกใช้บริการสินเชื่อ และสวัสดิการต่าง ๆ</p> <p>2. ร้อยละ 80 ของสมาชิกมีความพึงพอใจต่อสหกรณ์ในภาพรวม</p>	<p><u>กลยุทธ์ที่ 5</u> เพิ่มประสิทธิภาพในการบริการและการจัดสวัสดิการแก่สมาชิก</p> <p><u>กลยุทธ์ที่ 6</u> พัฒนาคุณภาพชีวิตสมาชิก</p> <p><u>กลยุทธ์ที่ 7</u> ดำเนินชีวิตตามพระราชดำริปรัชญาเศรษฐกิจพอเพียง</p>	<p>โครงการสวัสดิการต่าง ๆ (เพิ่มเติมจากโครงการสวัสดิการเดิม)</p> <p>5. โครงการสวัสดิการคนโสด</p> <p>6. โครงการห่วงใยใจผู้สูงอายุ</p> <p>7. โครงการสวัสดิการส่งเสริมการประกอบอาชีพเสริมแก่สมาชิก</p>	

ยุทธศาสตร์/ภารกิจ	วัตถุประสงค์	ตัวชี้วัด/ เป้าหมาย	กลยุทธ์	แผนงาน/โครงการ	ผลการ ดำเนินการ
<p><b>ยุทธศาสตร์ที่ 4 ส่งเสริมและสนับสนุนให้สมาชิกดำเนินตามแนวคิดและปรัชญาเศรษฐกิจพอเพียง พึ่งพาตนเอง</b></p> <p>1. จัดให้มีบัญชีออมทรัพย์เกษียณเปี่ยมสุข โดยให้อัตราดอกเบี้ยสูงกว่าออมทรัพย์พิเศษ</p> <p>2. จัดให้มีบัญชีออมทรัพย์หลังเกษียณ โดยให้อัตราดอกเบี้ยสูงกว่าออมทรัพย์พิเศษ</p> <p>3. จัดอบรมฝึกอาชีพ เพื่อเสริมสร้างรายได้ให้แก่สมาชิก</p>	<p>1. เพื่อส่งเสริมการออม และให้สมาชิกมีทุนสำรองในการเลี้ยงชีพ</p> <p>หลังเกษียณอายุราชการ</p>	<p>ร้อยละ 50 ของสมาชิกที่มีอายุ 45 ปีขึ้นไปเปิดบัญชีเงินฝากออมทรัพย์เกษียณเปี่ยมสุข</p>	<p><b>กลยุทธ์ที่ 7</b> ดำเนินชีวิตตามพระราชดำริปรัชญาเศรษฐกิจพอเพียง</p>	<p>8. โครงการออมทรัพย์เกษียณเปี่ยมสุข</p> <p>9. โครงการออมทรัพย์หลังเกษียณ</p> <p>10. จัดอบรมอาชีพระยะสั้นให้กับสมาชิก</p>	

ยุทธศาสตร์/ภารกิจ	วัตถุประสงค์	ตัวชี้วัด/เป้าหมาย	กลยุทธ์	แผนงาน/โครงการ	ผลการดำเนินการ
<p><b>ยุทธศาสตร์ที่ 2 พัฒนาประสิทธิภาพการให้บริการ และการจัดสวัสดิการแก่สมาชิก</b></p> <p>1. คณะกรรมการดำเนินการ ผู้ตรวจสอบกิจการและเจ้าหน้าที่ศึกษาดูงานสหกรณ์ต้นแบบอย่างน้อยปีละ 1 ครั้ง</p> <p>2. สมาชิกสหกรณ์ศึกษาดูงานกิจการสหกรณ์อย่างน้อยปีละ 1 ครั้ง</p>	<p>1. เพื่อเพิ่มประสิทธิภาพในการบริหารงานของสหกรณ์</p>	<p>1. การบริหารงานของสหกรณ์ถูกต้องและมีมาตรฐาน</p>	<p><b>กลยุทธ์ที่ 8</b> พัฒนาศักยภาพของคณะกรรมการดำเนินการ ผู้ตรวจสอบกิจการและเจ้าหน้าที่</p> <p><b>กลยุทธ์ที่ 5</b> เพิ่มประสิทธิภาพในการบริการและการจัดสวัสดิการแก่สมาชิก</p> <p><b>กลยุทธ์ที่ 9</b> จัดกิจกรรมส่งเสริมการเรียนรู้สำหรับสมาชิก</p>	<p>11. ศึกษาดูงานสหกรณ์ออมทรัพย์</p> <p>12. ศึกษาดูงานของสมาชิก</p>	<p>สอ.สสจ. เพชรบุรี จำกัด</p> <p>สอ.สสจ.แพร่ / น่าน จำกัด</p>
<p><b>ยุทธศาสตร์ที่ 1 พัฒนาองค์กรให้มีความเข้มแข็ง ภายใต้การบริหารจัดการอย่างมีประสิทธิภาพ ตามหลักธรรมาภิบาล</b></p> <p>1. สนับสนุนกิจกรรมต่าง ๆ ขององค์กร ทั้งภาครัฐและเอกชน</p>	<p>1. ส่งเสริมและมีส่วนร่วมเพื่อสร้างประโยชน์ต่อสังคม</p>	<p>ร้อยละ 80 ของสหกรณ์มีส่วนรวมในกิจกรรมที่มีประโยชน์ต่อสังคมและชุมชน</p>	<p><b>กลยุทธ์ที่ 10</b> สร้างประโยชน์แก่สังคมและชุมชน</p>	<p>13. สหกรณ์ร่วมใจห่วงใยสังคม</p>	

แผนงาน/โครงการในปี 2561 (รายละเอียดปรากฏตามแผนยุทธศาสตร์ฯ แนบท้าย)

1. โครงการสหกรณ์สัญจรพบสมาชิก
2. โครงการประชาสัมพันธ์กิจกรรมงานของสหกรณ์ในหลายช่องทาง หลายรูปแบบ
3. โครงการบริหารจัดการลูกค้าสัมพันธ์
4. โครงการสหกรณ์นำอยู่ นำให้บริการ ร่วมใจลดโลกร้อน
5. โครงการสวัสดิการส่งเสริมการประกอบอาชีพเสริมแก่สมาชิก
6. โครงการออมทรัพย์เกษียณเปี่ยมสุข
7. โครงการออมทรัพย์หลังเกษียณ
8. โครงการอบรมอาชีพระยะสั้นให้กับสมาชิก
9. โครงการศึกษาดูงานสหกรณ์ออมทรัพย์
10. โครงการศึกษาดูงานของสมาชิก
11. โครงการสหกรณ์ร่วมใจห่วงใยสังคม

มติที่ประชุม รับทราบ

## วาระที่ 3

## เรื่อง เสนอเพื่อพิจารณา

- 3.1 อนุมัติงบดุลและงบกำไรขาดทุน ประจำปีการเงินสิ้นสุดวันที่ 30 กันยายน 2560
- 3.2 การจัดสรรกำไรสุทธิ ประจำปี 2560
- 3.3 อนุมัติแผนการดำเนินงานและงบประมาณรายจ่าย ประจำปี 2561
- 3.4 การกำหนดวงเงินกู้ยืมหรือการค้าประกัน ประจำปี 2561
- 3.5 เลือกตั้งคณะกรรมการดำเนินการ
- 3.6 เลือกตั้งผู้ตรวจสอบกิจการ และกำหนดค่าตอบแทน
- 3.7 การคัดเลือกผู้สอบบัญชีรับอนุญาต และกำหนดค่าธรรมเนียม
- 3.8 การกำหนดค่าเบี้ยเลี้ยง ค่าพาหนะ ค่าเช่าที่พัก และค่าเบี้ยประชุมของคณะกรรมการดำเนินการ กรรมการอื่น ๆ ที่ปรึกษา และที่ปรึกษาทิตติมศักดิ์ (ถ้ามี)
- 3.9 แก้ไขเพิ่มเติมข้อบังคับสหกรณ์
- 3.10 แก้ไขระเบียบว่าด้วยการสรรหาและรับสมัครคณะกรรมการดำเนินการ

### วาระที่ 3 เรื่อง เสนอเพื่อพิจารณา

#### 3.1 อนุมัติงบดุลและงบกำไรขาดทุน ประจำปีการเงินสิ้นสุดวันที่ 30 กันยายน 2560

ประธานฯ ชี้แจงว่า ตามข้อบังคับของสหกรณ์ ข้อ 71.(3) ที่ประชุมใหญ่มีอำนาจหน้าที่พิจารณาอนุมัติงบดุลและงบกำไรขาดทุนประจำปีของสหกรณ์ ประธานฯ ได้เชิญ นายเกียรติ ก่อเกียรติ ผู้สอบบัญชีรับอนุญาต จากบริษัท สำนักงานสอบบัญชีก่อก่อเกียรติและธุรกิจบัญชี จำกัด ชี้แจงงบดุลและงบกำไรขาดทุนของสหกรณ์ สำหรับปีสิ้นสุดวันที่ 30 กันยายน 2560 รายละเอียดดังนี้

- รายงานของผู้สอบบัญชี นายเกียรติ ก่อเกียรติ เสนอนายทะเบียนสหกรณ์ เพื่อแสดงความเห็นต่องบการเงิน ณ วันที่ 30 กันยายน 2560 และผลการดำเนินงานสำหรับงวดสิ้นสุดวันเดียวกันของสหกรณ์ ให้ที่ประชุมรับทราบ

- งบดุล ณ วันที่ 30 กันยายน 2560 ได้ชี้แจงรายการบัญชีเกี่ยวกับทรัพย์สิน หนี้สิน และทุนของสหกรณ์ และบัญชีอื่น ๆ ที่ปรากฏตามงบดุลที่แนบทำยื่น ให้ที่ประชุมทราบ

- งบกำไรขาดทุน สำหรับปีสิ้นสุดวันที่ 30 กันยายน 2560 ได้ชี้แจงรายละเอียดเกี่ยวกับรายได้ ค่าใช้จ่าย กำไรสุทธิประจำปี และข้อมูลอื่น ๆ ตามงบกำไรขาดทุนที่แนบทำยื่น

มติที่ประชุม อนุมัติ

## หนังสือรับรองของสหกรณ์

วันที่ 30 ตุลาคม 2560

เรียน คุณเกียรติ ก่อเกียรติ

หนังสือรับรองฉบับนี้ให้ไว้เพื่อประโยชน์ของท่านในการตรวจสอบงบการเงินของ สหกรณ์ออมทรัพย์ สาธารณสุขจังหวัดฉะเชิงเทรา จำกัด สำหรับปีสิ้นสุดวันที่ 30 กันยายน 2560 เพื่อแสดงความเห็นว่างบการเงินดังกล่าวแสดงฐานะการเงิน ณ วันที่ 30 กันยายน 2560 ผลการดำเนินงานและกระแสเงินสด สำหรับปี สิ้นสุดวันเดียวกันของสหกรณ์ออมทรัพย์สาธารณสุขจังหวัดฉะเชิงเทรา จำกัด โดยถูกต้องตามที่ควรใน สาระสำคัญตามระเบียบที่นายทะเบียนสหกรณ์กำหนดหรือไม่

ข้าพเจ้าเป็นผู้รับผิดชอบในการจัดให้มีการจัดการที่มีประสิทธิภาพ เพื่อให้การดำเนินงานของ สหกรณ์เป็นไปตามกฎหมายสหกรณ์ ระเบียบ ข้อบังคับที่เกี่ยวข้อง

ข้าพเจ้าขอรับรองรายละเอียดเกี่ยวกับงบการเงินที่ท่านตรวจสอบตามที่ข้าพเจ้าทราบ และคิดว่า ควรจะเป็นดังต่อไปนี้

1. งบการเงินไม่มีการแสดงข้อมูลที่ขัดต่อข้อเท็จจริงอันเป็นสาระสำคัญ ซึ่งรวมถึงการละเว้นการ แสดงรายการและข้อมูลต่าง ๆ
2. ข้าพเจ้าได้จัดเอกสารหลักฐานและข้อมูลดังต่อไปนี้ให้ท่านตรวจสอบครบถ้วนแล้ว คือ
  - 2.1 บันทึกทางการบัญชี เอกสารหลักฐานประกอบรายการบัญชี และข้อมูลอื่นที่เกี่ยวข้อง ทั้งหมด
  - 2.2 รายงานการประชุมคณะกรรมการดำเนินการและรายงานการประชุมใหญ่
3. ไม่มีรายการผิดปกติที่เกี่ยวข้องกับการกระทำของคณะกรรมการดำเนินการหรือเจ้าหน้าที่ของ สหกรณ์ ผู้ซึ่งมีหน้าที่สำคัญเกี่ยวกับระบบบัญชี และระบบการควบคุมภายใน หรือรายการผิดปกติที่มี ผลกระทบอย่างเป็นสาระสำคัญต่องบการเงิน
4. สหกรณ์ได้ปฏิบัติตามเงื่อนไขของสัญญาทั้งหมด ซึ่งหากไม่ปฏิบัติตามอาจมีผลกระทบอย่างมี สาระสำคัญต่องบการเงิน นอกจากนี้ สหกรณ์ได้ปฏิบัติตามระเบียบและข้อกำหนดของหน่วยงานราชการ หรือ หน่วยงานที่กำกับดูแล ซึ่งหากไม่ปฏิบัติตามอาจมีผลกระทบอย่างมีสาระสำคัญต่องบการเงิน
5. สหกรณ์ไม่ได้รับหนังสือแจ้งจากหน่วยงานอื่นมีผลต่องบการเงิน เพราะมิได้ปฏิบัติตาม กฎหมายหรือข้อบังคับ ซึ่งรวมถึงการถูกเรียกชดเชย หรือถูกประเมินภาษีอากร หรือมีหนี้สินที่อาจเกิดขึ้นใน ภายหน้า ซึ่งควรจะได้นำมาพิจารณาเปิดเผยในหมายเหตุประกอบงบการเงิน หรือใช้เป็นหลักเกณฑ์ในการตั้ง สรรองค่าเสียหายที่อาจเกิดขึ้น

6. รายการหรือข้อมูลดังต่อไปนี้มีการบันทึกหรือเปิดเผยไว้เพียงพอและเหมาะสม ในงบการเงิน

6.1 รายการธุรกิจที่มีกับสาขาของสหกรณ์หรือบุคคลอื่น

6.2 ข้อตกลงกับสถาบันการเงินเกี่ยวกับภาวะผูกพันเงินฝาก หรือข้อจำกัดการใช้เงินกู้

6.3 สินทรัพย์ที่ใช้เป็นหลักประกัน

7. สหกรณ์มีกรรมสิทธิ์ในสินทรัพย์ทั้งหมดอย่างถูกต้องตามกฎหมาย และไม่มีภาวะผูกพัน หรือข้อผูกมัดใด ๆ ในสินทรัพย์ของสหกรณ์ เว้นแต่ที่ได้เปิดเผยไว้ในหมายเหตุประกอบงบการเงิน

8. สหกรณ์ได้บันทึกหรือเปิดเผยรายการหนี้สินทั้งหมดของสหกรณ์ ทั้งที่เกิดขึ้นแล้วและอาจเกิดขึ้นในภายหน้าไว้อย่างเหมาะสม รวมทั้งได้มีการเปิดเผยไว้ในหมายเหตุประกอบงบการเงินเกี่ยวกับหลักประกันทั้งหมดที่สหกรณ์ให้แก่บุคคลที่สาม นอกจากนี้สหกรณ์ไม่มีคดีฟ้องร้องอื่นและไม่มีคดีที่คาดว่าจะเกิดขึ้น

9. นอกจากเรื่องที่อธิบายไว้ในหมายเหตุประกอบงบการเงินแล้ว ไม่มีเหตุการณ์ใดเกิดขึ้น หรือไม่ปรากฏข้อเท็จจริงใดที่มีผลกระทบต่องบการเงินอย่างมีสาระสำคัญ ซึ่งต้องนำมาปรับปรุงงบการเงินหรือเปิดเผยในหมายเหตุประกอบงบการเงินอีก

ขอแสดงความนับถือ



( นายปรีชา เสงสมนุรณ )

ประธานกรรมการ



( นายพีระพล ต่วนวิธา )

ผู้จัดการ

## รายงานของผู้สอบบัญชี

### เสนอ นายทะเบียนสหกรณ์

#### ความเห็น

ข้าพเจ้าได้ตรวจสอบงบการเงินของสหกรณ์ออมทรัพย์สาธารณสุขจังหวัดฉะเชิงเทรา จำกัด ซึ่งประกอบด้วย งบแสดงฐานะการเงิน ณ วันที่ 30 กันยายน 2560 งบกำไรขาดทุน และงบกระแสเงินสด สำหรับปีสิ้นสุดวันเดียวกัน และหมายเหตุประกอบงบการเงิน รวมถึงหมายเหตุสรุปนโยบายการบัญชีที่สำคัญ

ข้าพเจ้าเห็นว่า งบการเงินข้างต้นนี้แสดงฐานะการเงินของสหกรณ์ออมทรัพย์สาธารณสุขจังหวัดฉะเชิงเทรา จำกัด ณ วันที่ 30 กันยายน 2560 ผลการดำเนินงาน และกระแสเงินสด สำหรับปีสิ้นสุดวันเดียวกัน โดยถูกต้องตามที่ควรในสาระสำคัญตามระเบียบนายทะเบียนสหกรณ์

#### เกณฑ์ในการแสดงความเห็น

ข้าพเจ้าได้ปฏิบัติงานตรวจสอบตามมาตรฐานการสอบบัญชีและระเบียบนายทะเบียนสหกรณ์ ความรับผิดชอบของข้าพเจ้าได้กล่าวไว้ ในส่วนของความรับผิดชอบของผู้สอบบัญชีต่อการตรวจสอบงบการเงินในรายงานของข้าพเจ้า ข้าพเจ้ามีความเป็นอิสระจากสหกรณ์และได้ปฏิบัติตามจรรยาบรรณของผู้สอบบัญชีสหกรณ์ตามระเบียบนายทะเบียนสหกรณ์ ข้าพเจ้าเชื่อว่าหลักฐานการสอบบัญชีที่ข้าพเจ้าได้รับเพียงพอและเหมาะสมเพื่อใช้เป็นเกณฑ์ในการแสดงความเห็นของข้าพเจ้า

#### เรื่องสำคัญในการตรวจสอบ

เรื่องสำคัญในการตรวจสอบ คือ เรื่องต่างๆ ที่มีนัยสำคัญที่สุดตามดุลยพินิจของผู้ประกอบวิชาชีพของข้าพเจ้าในการตรวจสอบงบการเงินสำหรับงวดปัจจุบัน ข้าพเจ้าได้นำเรื่องเหล่านี้มาพิจารณาในบริบทของการตรวจสอบงบการเงินโดยรวมและในการแสดงความเห็นของข้าพเจ้า ทั้งนี้ ข้าพเจ้าไม่ได้แสดงความเห็นแยกต่างหากสำหรับเรื่องเหล่านี้

ตามที่แสดงในงบกำไรขาดทุน สหกรณ์มีรายได้ดอกเบี้ยจากเงินให้กู้ในปี 2560 จำนวน 33,742,615.77 บาท คิดเป็นร้อยละ 96.01 ของรายได้รวม ซึ่งเป็นเรื่องสำคัญในการตรวจสอบ เนื่องจากรายได้ดังกล่าวเกิดจากสัญญาเงินให้กู้แต่ละประเภทมีเงื่อนไขการคำนวณดอกเบี้ยในอัตราที่แตกต่างกัน นอกจากนี้การรับรู้รายได้ดอกเบี้ยเงินให้กู้ที่ประมวลผลด้วยระบบคอมพิวเตอร์หยุดคิดการคิดดอกเบี้ยในกรณีที่ลูกหนี้ชำระหนี้ไม่ตรงตามกำหนดเวลา

ข้าพเจ้าได้ตรวจสอบโดยการประเมินและสุ่มทดสอบระบบการควบคุมภายในของสหกรณ์ที่เกี่ยวข้องกับการรับรู้รายได้ดอกเบี้ยเงินให้กู้ และระบบการควบคุมภายในด้านสารสนเทศที่เกี่ยวข้องกับการคำนวณดอกเบี้ยเงินให้กู้ นอกจากนี้ข้าพเจ้าได้สุ่มตรวจสอบสัญญาเงินให้กู้ว่ามีกรรับรู้รายได้ดอกเบี้ยเงินให้กู้เป็นไปตามเงื่อนไขในสัญญาและสอดคล้องกับนโยบายการบัญชีที่สหกรณ์ใช้ และตามที่ระเบียบนายทะเบียนสหกรณ์กำหนด รวมทั้งข้าพเจ้าได้ทำการวิเคราะห์เปรียบเทียบข้อมูลบัญชีรายได้และสุ่มตรวจสอบรายการปรับปรุงบัญชีที่สำคัญ

#### ความรับผิดชอบของคณะกรรมการดำเนินการสหกรณ์ต่องบการเงิน

คณะกรรมการดำเนินการสหกรณ์มีหน้าที่รับผิดชอบในการจัดทำและนำเสนองบการเงินเหล่านี้โดยถูกต้องตามที่ควร ตามระเบียบนายทะเบียนสหกรณ์ และรับผิดชอบเกี่ยวกับการควบคุมภายในที่คณะกรรมการดำเนินการสหกรณ์พิจารณาว่าจำเป็นเพื่อให้สามารถจัดทำงบการเงิน ที่ปราศจากการแสดงข้อมูลที่ขัดต่อข้อเท็จจริงอันเป็นสาระสำคัญไม่ว่าจะเกิดจากการทุจริตหรือข้อผิดพลาด

ในการจัดทำงบการเงิน คณะกรรมการดำเนินการสหกรณ์รับผิดชอบในการประเมินความสามารถของสหกรณ์ในการดำเนินงานต่อเนื่อง การเปิดเผยเรื่องที่เกี่ยวข้องกับการดำเนินงานต่อเนื่องในกรณีที่มีเรื่องดังกล่าว และการใช้เกณฑ์การบัญชีสำหรับการดำเนินงานต่อเนื่องเว้นแต่คณะกรรมการดำเนินการสหกรณ์มีความตั้งใจที่จะเลิกสหกรณ์หรือหยุดดำเนินงานหรือไม่สามารถดำเนินงานต่อเนื่องต่อไปได้

#### ความรับผิดชอบของผู้สอบบัญชีต่อการตรวจสอบงบการเงิน

การตรวจสอบของข้าพเจ้ามีวัตถุประสงค์เพื่อให้ได้ความเชื่อมั่นอย่างสมเหตุสมผลว่างบการเงินโดยรวมปราศจากการแสดงข้อมูลที่ขัดต่อข้อเท็จจริงอันเป็นสาระสำคัญหรือไม่ ไม่ว่าจะเกิดจากการทุจริตหรือข้อผิดพลาดและเสนอรายงานของผู้สอบบัญชี ซึ่งรวมความเห็นของข้าพเจ้าอยู่ด้วย ความเชื่อมั่นอย่างสมเหตุสมผล คือ ความเชื่อมั่นในระดับสูงแต่ไม่ได้เป็นการรับประกันว่าการปฏิบัติงานตรวจสอบตามมาตรฐานการสอบบัญชีและระเบียบนายทะเบียนสหกรณ์จะสามารถตรวจพบข้อมูลที่ขัดต่อข้อเท็จจริงอันเป็นสาระสำคัญที่มีอยู่ได้เสมอไป ข้อมูลที่ขัดต่อข้อเท็จจริงอาจเกิดจากการทุจริตหรือข้อผิดพลาดและถือว่ามีสาระสำคัญเมื่อคาดการณ์ได้อย่างสมเหตุสมผลว่ารายการที่ขัดต่อข้อเท็จจริงแต่ละรายการหรือทุกรายการรวมกันจะมีผลต่อการตัดสินใจทางเศรษฐกิจของผู้ใช้งบการเงินจากการใช้งบการเงินเหล่านี้

ในการตรวจสอบของข้าพเจ้าตามมาตรฐานการสอบบัญชีและระเบียบนายทะเบียนสหกรณ์ ข้าพเจ้าได้ใช้ดุลยพินิจและการสังเกตและสงสัยเยี่ยงผู้ประกอบการวิชาชีพตลอดการตรวจสอบ การปฏิบัติงานของข้าพเจ้า รวมถึง

- ระบุและประเมินความเสี่ยงจากการแสดงข้อมูลที่ขัดต่อข้อเท็จจริงอันเป็นสาระสำคัญในงบการเงินไม่ว่าจะเกิดจากการทุจริตหรือข้อผิดพลาด ออกแบบและปฏิบัติงานตามวิธีการตรวจสอบเพื่อตอบสนองต่อความเสี่ยงเหล่านั้น และได้หลักฐานการสอบบัญชีที่เพียงพอและเหมาะสมเพื่อเป็นเกณฑ์ในการแสดงความเห็นของข้าพเจ้า ความเสี่ยงที่ไม่พบข้อมูลที่ขัดต่อข้อเท็จจริงอันเป็นสาระสำคัญซึ่งเป็นผลมาจากการทุจริตจะสูงกว่าความเสี่ยงที่เกิดจากข้อผิดพลาด เนื่องจากการทุจริตอาจเกี่ยวกับการสมรู้ร่วมคิด การปลอมแปลงเอกสารหลักฐาน การตั้งใจละเว้นการแสดงผล การแสดงผลที่ไม่ตรงตามข้อเท็จจริงหรือการแทรกแซงการควบคุมภายใน

- ทำความเข้าใจในระบบการควบคุมภายในที่เกี่ยวข้องกับการตรวจสอบ เพื่อออกแบบวิธีการตรวจสอบที่เหมาะสมกับสถานการณ์ แต่ไม่ใช่เพื่อวัตถุประสงค์ในการแสดงความเห็นต่อความมีประสิทธิภาพของการควบคุมภายในของสหกรณ์

- ประเมินความเหมาะสมของนโยบายการบัญชีที่คณะกรรมการดำเนินการสหกรณ์ใช้และความสมเหตุสมผลของประมาณการทางบัญชีและการเปิดเผยข้อมูลที่เกี่ยวข้องซึ่งจัดทำขึ้นโดยคณะกรรมการดำเนินการสหกรณ์

- สรุปร่วมกับความเหมาะสมของการใช้เกณฑ์การบัญชีสำหรับการดำเนินงานต่อเนื่องของคณะกรรมการดำเนินการสหกรณ์ และจากหลักฐานการสอบบัญชีที่ได้รับว่า มีความไม่แน่นอนที่มีสาระสำคัญที่เกี่ยวกับเหตุการณ์หรือสถานการณ์ที่อาจเป็นเหตุให้เกิดข้อสงสัยอย่างมีนัยสำคัญต่อความสามารถของสหกรณ์ในการดำเนินงานต่อเนื่องหรือไม่ ถ้าข้าพเจ้าได้ข้อสรุปว่ามีความไม่แน่นอนที่มีสาระสำคัญ ข้าพเจ้าต้องให้ข้อสังเกตไว้ในรายงานของผู้สอบบัญชีของข้าพเจ้าถึงการเปิดเผยข้อมูลที่เกี่ยวข้องในงบการเงิน หรือถ้าการเปิดเผยดังกล่าวไม่เพียงพอ ความเห็นของข้าพเจ้าจะเปลี่ยนแปลงไป ข้อสรุปของข้าพเจ้าขึ้นอยู่กับหลักฐานการสอบบัญชีที่ได้รับจนถึงวันที่ในรายงานของผู้สอบบัญชีของข้าพเจ้า อย่างไรก็ตาม เหตุการณ์หรือสถานการณ์ในอนาคตอาจเป็นเหตุให้สหกรณ์ต้องหยุดการดำเนินงานต่อเนื่อง

• ประเมินการนำเสนอ โครงสร้างและเนื้อหาของงบการเงินโดยรวม รวมถึงการเปิดเผยว่างบการเงินแสดงรายการและเหตุการณ์ที่เกิดขึ้นโดยถูกต้องตามที่ควร

ข้าพเจ้าได้สื่อสารกับคณะกรรมการดำเนินการสหกรณ์เกี่ยวกับขอบเขตและช่วงเวลาของการตรวจสอบตามที่ได้วางแผนไว้ ประเด็นที่มีนัยสำคัญที่พบจากการตรวจสอบ รวมถึงข้อบกพร่องที่มีนัยสำคัญในระบบการควบคุมภายในซึ่งข้าพเจ้าได้พบในระหว่างการตรวจสอบของข้าพเจ้า

จากเรื่องทั้งหลายที่สื่อสารกับคณะกรรมการดำเนินการสหกรณ์ ข้าพเจ้าได้พิจารณาเรื่องต่างๆ ที่มีนัยสำคัญที่สุดในการตรวจสอบงบการเงินในงวดปัจจุบันและกำหนดเป็นเรื่องสำคัญในการตรวจสอบ ข้าพเจ้าได้อธิบายเรื่องเหล่านี้ไว้ในรายงานของผู้สอบบัญชี เว้นแต่กฎหมายหรือข้อบังคับห้ามไม่ให้เปิดเผยเรื่องดังกล่าวต่อสาธารณะหรือในสถานการณ์ที่ยากที่จะเกิดขึ้น ข้าพเจ้าพิจารณาว่าไม่ควรสื่อสารเรื่องดังกล่าวในรายงานของข้าพเจ้า เพราะการกระทำดังกล่าวสามารถคาดการณ์ได้อย่างสมเหตุสมผลว่าจะมีผลกระทบในทางลบมากกว่าผลประโยชน์ที่ผู้มีส่วนได้เสียสาธารณะจะได้จากการสื่อสารดังกล่าว

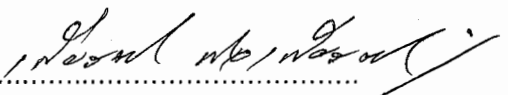
ลงลายมือชื่อ ..... 

(นายเกียรติ ก่อเกียรติ)

ผู้สอบบัญชีรับอนุญาต เลขทะเบียน 1959

200/13 ถนนเฉลิมจอมพล

อ. ศรีราชา จ. ชลบุรี 20110

วันที่ 30 ตุลาคม 2560

## สหกรณ์ออมทรัพย์สาธารณสุขจังหวัดฉะเชิงเทรา จำกัด

## งบแสดงฐานะการเงิน

ณ วันที่ 30 กันยายน 2560

		ปี 2560	ปี 2559
	หมายเหตุ	บาท	บาท
<b>สินทรัพย์</b>			
<b>สินทรัพย์หมุนเวียน</b>			
เงินสดและเงินฝากธนาคาร	2	35,169,925.36	22,814,778.64
เงินฝากสหกรณ์อื่น	3	31,024,662.50	51,697,500.14
เงินให้กู้ยืมระยะสั้น - สุทธิ	5	104,420,976.19	93,635,304.00
ดอกเบี้ยเงินให้กู้ค้างรับ - สุทธิ	6	431,033.17	272,394.26
สินทรัพย์หมุนเวียนอื่น	7	119,293.45	79,029.90
<b>รวมสินทรัพย์หมุนเวียน</b>		<b>171,165,890.67</b>	<b>168,499,006.94</b>
<b>สินทรัพย์ไม่หมุนเวียน</b>			
เงินลงทุนระยะยาว	4	1,405,500.00	1,375,500.00
เงินให้กู้ยืมระยะยาว - สุทธิ	5	505,311,985.97	455,440,972.14
ที่ดิน อาคาร และอุปกรณ์ - สุทธิ	8	89,468.99	124,908.23
<b>รวมสินทรัพย์ไม่หมุนเวียน</b>		<b>506,806,954.96</b>	<b>456,941,380.37</b>
<b>รวมสินทรัพย์</b>		<b>677,972,845.63</b>	<b>625,440,387.31</b>

		ปี 2560	ปี 2559
	หมายเหตุ	บาท	บาท
<b>หนี้สินและทุนของสหกรณ์</b>			
<b>หนี้สินหมุนเวียน</b>			
เงินรับฝาก	9	181,403,205.58	170,700,125.30
ค่าสอบบัญชีค้างจ่าย		45,000.00	45,000.00
<b>รวมหนี้สินหมุนเวียน</b>		<b>181,448,205.58</b>	<b>170,745,125.30</b>
<b>หนี้สินไม่หมุนเวียน</b>			
สำรองบำเหน็จเจ้าหน้าที่		1,605,820.00	1,392,690.00
<b>รวมหนี้สินไม่หมุนเวียน</b>		<b>1,605,820.00</b>	<b>1,392,690.00</b>
<b>รวมหนี้สิน</b>		<b>183,054,025.58</b>	<b>172,137,815.30</b>
<b>ทุนของสหกรณ์</b>			
ทุนเรือนหุ้น (มูลค่าหุ้นละ 10 บาท)			
หุ้นที่ชำระเต็มมูลค่าแล้ว		444,375,310.00	408,316,580.00
ทุนสำรอง		21,205,139.69	18,742,282.31
ทุนสะสมตามข้อบังคับ ระเบียบและอื่นๆ	10	2,040,227.35	1,615,135.96
กำไรสุทธิประจำปี		27,298,143.01	24,628,573.74
<b>รวมทุนของสหกรณ์</b>		<b>494,918,820.05</b>	<b>453,302,572.01</b>
<b>รวมหนี้สินและทุนของสหกรณ์</b>		<b>677,972,845.63</b>	<b>625,440,387.31</b>

หมายเหตุประกอบงบการเงินเป็นส่วนหนึ่งของงบการเงินนี้

ลงชื่อ .....

(นายปรีชา เสงี่ยมบูรณ์)

ประธานกรรมการ

ลงชื่อ .....

(นางทัศนีย์ สถิตสมิทธิ)

เลขานุการ

วันที่ 30 ตุลาคม 2560

K.

## สหกรณ์ออมทรัพย์สาธารณสุขจังหวัดฉะเชิงเทรา จำกัด

## งบกำไรขาดทุน

สำหรับปีสิ้นสุดวันที่ 30 กันยายน 2560

	ปี 2560		ปี 2559	
	บาท	%	บาท	%
<b>รายได้ดอกเบี้ยและผลตอบแทนจากการลงทุน</b>				
ดอกเบี้ยรับเงินให้กู้	33,742,615.77	96.01	29,142,489.55	92.52
ดอกเบี้ยรับเงินฝาก	1,381,913.76	3.93	2,276,630.67	7.23
ผลตอบแทนจากเงินลงทุน	21,329.30	0.06	78,513.25	0.25
<b>รวมรายได้ดอกเบี้ยและผลตอบแทนจากการลงทุน</b>	<b>35,145,858.83</b>	<b>100.00</b>	<b>31,497,633.47</b>	<b>100.00</b>
<b>ค่าใช้จ่ายดอกเบี้ย</b>				
ดอกเบี้ยจ่ายเงินรับฝาก	4,618,848.64	13.14	4,239,060.95	13.46
<b>รวมค่าใช้จ่ายดอกเบี้ย</b>	<b>4,618,848.64</b>	<b>13.14</b>	<b>4,239,060.95</b>	<b>13.46</b>
<b>หัก หนี้สงสัยจะสูญ</b>				
หนี้สงสัยจะสูญลูกหนี้เงินให้กู้	392,515.24	1.12	0.00	0.00
หนี้สงสัยจะสูญดอกเบี้ยเงินให้กู้ค้างรับ	5,721.97	0.02	0.00	0.00
<b>รวมหนี้สงสัยจะสูญ</b>	<b>398,237.21</b>	<b>1.14</b>	<b>0.00</b>	<b>0.00</b>
<b>รายได้ดอกเบี้ยและผลตอบแทนจากการลงทุนสุทธิ</b>	<b>30,128,772.98</b>	<b>85.72</b>	<b>27,258,572.52</b>	<b>86.54</b>
<b>บวก รายได้อื่น</b>				
ค่าธรรมเนียมแรกเข้า	3,720.00	0.01	2,940.00	0.01
รายได้ค่าธรรมเนียมโครงการเงินกู้ฯ ซื้รถยนต์	400.00	0.00	400.00	0.00
รายได้ค่าธรรมเนียมจากการถอนเงินรับฝาก	1,578.00	0.00	2,120.00	0.01
รายได้ค่าธรรมเนียมสมุดคู่ฝาก	360.00	0.00	540.00	0.00
รายได้ค่าธรรมเนียมสลิป	50.00	0.00	50.00	0.00
<b>รวมรายได้อื่น</b>	<b>6,108.00</b>	<b>0.01</b>	<b>6,050.00</b>	<b>0.02</b>
<b>หัก ค่าใช้จ่ายในการดำเนินงาน</b>				
ค่าใช้จ่ายเกี่ยวกับเจ้าหน้าที่				
เงินเดือน	1,175,880.00	3.35	1,045,570.00	3.32
เงินสวัสดิการเจ้าหน้าที่	28,000.00	0.08	20,500.00	0.07
ค่าบำเหน็จเจ้าหน้าที่	213,130.00	0.61	208,840.00	0.66
เงินสมทบกองทุนทดแทนประกันสังคม	53,455.60	0.15	49,700.60	0.16
ค่าใช้จ่ายเกี่ยวกับอาคารสถานที่และอุปกรณ์				
ค่าเสื่อมราคา	45,519.24	0.13	55,989.27	0.18
ค่าใช้จ่ายในการปรับปรุงสำนักงาน	3,930.00	0.01	7,200.00	0.02

	<u>บาท</u>	<u>%</u>	<u>บาท</u>	<u>%</u>
ค่าใช้จ่ายดำเนินงานอื่น				
ค่าเบี้ยประชุมกรรมการ	81,700.00	0.23	70,000.00	0.22
ค่าสวัสดิการ	55,200.00	0.16	0.00	0.00
ค่ารับรอง	38,292.00	0.11	33,274.00	0.11
ค่าเครื่องเขียนแบบพิมพ์	52,229.38	0.15	47,063.48	0.15
ค่าตอบแทน	82,400.00	0.23	79,800.00	0.25
ค่าใช้จ่ายประชุมใหญ่	773,804.00	2.20	778,249.00	2.47
ค่าตอบแทนผู้ตรวจสอบกิจการ	48,000.00	0.14	42,000.00	0.13
ค่าเดินทางมาประชุมคณะกรรมการ	54,936.00	0.16	59,700.00	0.19
ค่าธรรมเนียมวิชาชีพสอบบัญชี	45,000.00	0.13	45,000.00	0.14
ค่าจ้างทำความสะอาด	18,000.00	0.05	17,200.00	0.05
ค่าธรรมเนียมธนาคาร	4,015.65	0.01	3,438.65	0.01
ค่าสาธารณูปโภค	41,048.48	0.12	53,317.23	0.17
ค่าไปรษณีย์	12,376.70	0.04	5,003.22	0.02
ค่าใช้จ่ายเบ็ดเตล็ด	9,820.92	0.03	14,203.33	0.05
รวมค่าใช้จ่ายในการดำเนินงาน	<u>2,836,737.97</u>	<u>8.09</u>	<u>2,636,048.78</u>	<u>8.36</u>
กำไรสุทธิ	<u>27,298,143.01</u>	<u>77.64</u>	<u>24,628,573.74</u>	<u>78.20</u>



สหกรณ์ออมทรัพย์สาธารณสุขจังหวัดฉะเชิงเทรา จำกัด

งบกระแสเงินสด

สำหรับปีสิ้นสุดวันที่ 30 กันยายน 2560

	<u>ปี 2560</u>	<u>ปี 2559</u>
	<u>บาท</u>	<u>บาท</u>
<b>กระแสเงินสดจากกิจกรรมดำเนินงาน</b>		
กำไรสุทธิ	27,298,143.01	24,628,573.74
รายการปรับปรุงเพื่อการกระทบยอดกำไรสุทธิเป็นเงินสดสุทธิ		
จากกิจกรรมดำเนินงาน		
ค่าเสื่อมราคา	45,519.24	55,989.27
หนี้สงสัยจะสูญลูกหนี้เงินให้กู้	392,515.24	0.00
หนี้สงสัยจะสูญดอกเบี้ยเงินให้กู้ค้างรับ	5,721.97	0.00
ดอกเบี้ยเงินให้กู้ค้างรับ	(436,755.14)	(272,394.26)
ดอกเบี้ยเงินฝากธนาคารค้างรับ	(16,491.06)	(23,352.81)
ดอกเบี้ยเงินฝากชุมชนสหกรณ์ฯ ค้างรับ	(33.39)	(39.11)
เครื่องเขียนแบบพิมพ์ใช้ไป	52,229.38	47,063.48
ค่าสอบบัญชีค้างจ่าย	45,000.00	45,000.00
สำรองบำนาญเจ้าหน้าที่	213,130.00	208,840.00
กำไรจากการดำเนินงานก่อนการเปลี่ยนแปลงในสินทรัพย์และหนี้สินดำเนินงาน	27,598,979.25	24,689,680.31
สินทรัพย์ดำเนินงาน		
เงินสดจ่ายลูกหนี้เงินกู้ฉุกเฉิน	(2,170,830.00)	(2,609,440.00)
เงินสดรับจากลูกหนี้เงินกู้ฉุกเฉิน	2,206,973.90	2,689,386.10
เงินสดจ่ายลูกหนี้เงินกู้สามัญ	(252,067,460.00)	(234,720,720.00)
เงินสดรับจากลูกหนี้เงินกู้สามัญ	230,683,833.06	211,129,381.23
เงินสดจ่ายลูกหนี้เงินกู้สามัญ - หุ้นค้ำฯ	(9,189,930.00)	0.00
เงินสดรับจากลูกหนี้เงินกู้สามัญ - หุ้นค้ำฯ	401,418.89	0.00
เงินสดจ่ายลูกหนี้เงินกู้สวัสดิการ	(414,046.00)	(234,200.00)
เงินสดรับจากลูกหนี้เงินกู้สวัสดิการ	206,830.00	350,780.00
เงินสดจ่ายลูกหนี้เงินกู้สวัสดิการชำระหนี้ฯ	(4,073,909.34)	(4,391,346.87)
เงินสดรับจากลูกหนี้เงินกู้สวัสดิการชำระหนี้ฯ	4,029,995.93	3,692,109.03
เงินสดจ่ายลูกหนี้เงินกู้โครงการสวัสดิการต่างๆ	(101,689,211.00)	(97,941,300.00)
เงินสดรับจากลูกหนี้เงินกู้โครงการสวัสดิการต่างๆ	70,840,765.48	49,489,042.43
เงินสดรับจากลูกหนี้เงินกู้โครงการช่วยเหลือผู้ค้าประกัน	18,542.82	30,000.00
เงินสดจ่ายลูกหนี้เงินกู้โครงการบ้านเพื่อพ่อ	0.00	(464,700.00)
เงินสดรับจากลูกหนี้เงินกู้โครงการบ้านเพื่อพ่อ	77,825.00	386,875.00
เงินสดจ่ายลูกหนี้เงินกู้เพื่อการท่องเที่ยว	(15,000.00)	(120,000.00)
เงินสดรับจากลูกหนี้เงินกู้เพื่อการท่องเที่ยว	105,000.00	22,000.00

	<u>ปี 2560</u>	<u>ปี 2559</u>
	<u>บาท</u>	<u>บาท</u>
เงินสดรับดอกเบี้ยเงินให้กู้ค้างรับ	272,394.26	380,568.79
เงินสดรับดอกเบี้ยฝากธนาคารค้างรับ	23,352.81	20,915.07
เงินสดรับดอกเบี้ยเงินฝากชุมนุมสหกรณ์ฯ ค้างรับ	39.11	55.50
เงินสดรับดอกเบี้ยพันธบัตรออมทรัพย์ ธปท. ค้างรับ	0.00	377,904.11
เงินสดรับดอกเบี้ยตัวสัญญาใช้เงิน	0.00	65,013.70
เงินสดจ่ายซื้อเครื่องเขียนแบบพิมพ์	(99,360.40)	(48,153.80)
หนี้สินดำเนินงาน		
เงินสดจ่ายค่าธรรมเนียมสอบบัญชี	(45,000.00)	(45,000.00)
เงินสดสุทธิได้มา (ใช้ไป) จากกิจกรรมดำเนินงาน	<u>(33,298,796.23)</u>	<u>(47,251,149.40)</u>
<b>กระแสเงินสดจากกิจกรรมลงทุน (เพิ่มขึ้น) ลดลง</b>		
เงินสดจ่ายซื้อหุ้นชุมนุมสหกรณ์ออมทรัพย์แห่งประเทศไทย จำกัด	(30,000.00)	(28,000.00)
เงินสดจ่ายซื้อเครื่องใช้สำนักงาน	(10,080.00)	(29,990.00)
เงินสดรับจากตัวสัญญาใช้เงินครบกำหนด	0.00	5,000,000.00
เงินสดรับจากการไถ่ถอนพันธบัตรออมทรัพย์ธนาคารแห่งประเทศไทย	0.00	8,000,000.00
เงินสดสุทธิได้มา (ใช้ไป) จากกิจกรรมลงทุน	<u>(40,080.00)</u>	<u>12,942,010.00</u>
<b>กระแสเงินสดจากกิจกรรมจัดหาเงินเพิ่มขึ้น (ลดลง)</b>		
เงินสดรับเงินรับฝากออมทรัพย์	20,885,378.18	27,211,215.39
เงินสดจ่ายคืนเงินรับฝากออมทรัพย์	(20,472,085.23)	(22,956,342.21)
เงินสดรับเงินรับฝากออมทรัพย์พิเศษ	43,400,893.52	75,870,569.64
เงินสดจ่ายคืนเงินรับฝากออมทรัพย์พิเศษ	(33,111,106.19)	(54,313,246.40)
เงินสดรับจากทุนเรือนหุ้น	44,277,734.46	40,101,520.00
เงินสดจ่ายคืนทุนเรือนหุ้น	(8,219,004.46)	(7,708,150.00)
เงินสดจ่ายค่าบำรุงสันนิบาตสหกรณ์แห่งประเทศไทย	(10,000.00)	(10,000.00)
เงินสดจ่ายเงินปันผล	(17,991,392.09)	(16,550,449.03)
เงินสดจ่ายเฉลี่ยคืน	(1,942,524.88)	(1,764,022.49)
เงินสดจ่ายโบนัสกรรมการและเจ้าหน้าที่	(751,260.00)	(734,000.00)
เงินสดจ่ายทุนสาธารณประโยชน์	(179,000.00)	(99,310.00)
เงินสดจ่ายทุนส่งเสริมการศึกษาบุตรสมาชิก	(280,000.00)	(272,000.00)
เงินสดจ่ายทุนส่งเสริมศึกษาอบรม	(313,448.00)	(309,684.00)
เงินสดจ่ายทุนสะสมเพื่อจัดตั้งสำนักงาน	(40,000.00)	0.00
เงินสดจ่ายทุนสวัสดิการหรือการสงเคราะห์แก่สมาชิกและครอบครัว	(233,000.00)	(233,000.00)
เงินสดสุทธิได้มา (ใช้ไป) จากกิจกรรมจัดหาเงิน	<u>25,021,185.31</u>	<u>38,233,100.90</u>
<b>เงินสดสุทธิเพิ่มขึ้น (ลดลง)</b>	<u>(8,317,690.92)</u>	<u>3,923,961.50</u>
<b>เงินสด ณ วันต้นปี</b>	<u>74,512,278.78</u>	<u>70,588,317.28</u>
<b>เงินสด ณ วันสิ้นปี</b>	<u>66,194,587.86</u>	<u>74,512,278.78</u>

# สหกรณ์ออมทรัพย์สาธารณสุขจังหวัดฉะเชิงเทรา จำกัด

## หมายเหตุประกอบงบการเงิน

สำหรับปีสิ้นสุดวันที่ 30 กันยายน 2560

### 1. สรุปนโยบายการบัญชีที่สำคัญ

- สหกรณ์บันทึกบัญชีโดยใช้เกณฑ์คงค้าง
- สหกรณ์รับรู้รายได้ดอกเบี้ยตามเกณฑ์สัดส่วนของเวลา ส่วนจำนวนของรายได้จะเท่ากับอัตราดอกเบี้ยคูณด้วยจำนวนเงินต้นที่ค้างชำระตามระยะเวลาที่กู้ยืม
- สหกรณ์ตั้งค่าเผื่อหนี้สงสัยจะสูญตามหลักเกณฑ์ที่กำหนดไว้ในระเบียบนายทะเบียนสหกรณ์ ว่าด้วยการจัดชั้นคุณภาพลูกหนี้และการเผื่อหนี้สงสัยจะสูญ พ.ศ.2544
- เงินลงทุนระยะยาวที่เป็นเงินลงทุนในหลักทรัพย์ที่ไม่อยู่ในความต้องการของตลาดแสดงด้วยราคาทุน
- สหกรณ์ตีราคาวัสดุคงเหลือตามราคาทุน
- ค่าเสื่อมราคาที่ดิน อาคาร และอุปกรณ์ คำนวณโดยวิธีเส้นตรงในอัตราที่นายทะเบียนสหกรณ์กำหนด
- ค่าซ่อมบำรุง ค่าซ่อมแซม รวมทั้งการซื้อมาเปลี่ยนแทนสำหรับสินทรัพย์รายการย่อยๆ ถือเป็นค่าใช้จ่ายหักจากรายได้ การต่อเติมหรือเพิ่มเติมอาคารและอุปกรณ์รายใหญ่ๆ ถือเป็นราคาทุนของสินทรัพย์
- เงินสดในงบกระแสเงินสด หมายถึง เงินสดในมือ เงินฝากธนาคารทุกประเภท และเงินฝากสหกรณ์ทุกประเภท ทั้งนี้รวมถึงเงินฝากธนาคาร และเงินฝากสหกรณ์ที่นำไปเป็นหลักทรัพย์ค้ำประกันหนี้สินด้วย

### 2. เงินสดและเงินฝากธนาคาร ประกอบด้วย

	ปี 2560	ปี 2559
	บาท	บาท
เงินสด	10,000.00	9,600.00
เงินฝากธนาคาร		
กระแสรายวัน	1,000.00	1,000.00
ออมทรัพย์	33,855,315.48	21,656,314.33
เผื่อเรียก	1,303,609.88	1,147,864.31
<b>รวม</b>	<b>35,169,925.36</b>	<b>22,814,778.64</b>

### 3. เงินฝากสหกรณ์อื่น ประกอบด้วย

	ปี 2560	ปี 2559
	บาท	บาท
เงินฝากชุมนุมสหกรณ์ธกษไทย	10,246.98	10,174.90
เงินฝาก-สหกรณ์ออมทรัพย์ครูฉะเชิงเทรา จำกัด	31,014,415.52	51,687,325.24
<b>รวม</b>	<b>31,024,662.50</b>	<b>51,697,500.14</b>

4. เงินลงทุน ประกอบด้วย

	<u>ปี 2560</u>	<u>ปี 2559</u>
	<u>บาท</u>	<u>บาท</u>
<u>เงินลงทุนระยะยาว</u>		
<u>เงินลงทุนที่ไม่อยู่ในความต้องการของตลาด</u>		
- หุ้นชุมนุมสหกรณ์ออมทรัพย์แห่งประเทศไทย จำกัด	375,500.00	345,500.00
- หุ้นบริษัทสหประกันชีวิต จำกัด (มหาชน)	20,000.00	20,000.00
- หุ้นชุมนุมสหกรณ์ออมทรัพย์สาธารณสุขไทย	10,000.00	10,000.00
- หุ้นชุมนุมสหกรณ์ธนกิจไทย จำกัด	1,000,000.00	1,000,000.00
<b>รวมเงินลงทุนระยะยาว</b>	<b>1,405,500.00</b>	<b>1,375,500.00</b>

5. เงินให้กู้ยืม - สุทธิ ประกอบด้วย

	<u>ปี 2560</u>		<u>ปี 2559</u>	
	<u>บาท</u>		<u>บาท</u>	
	<u>ระยะสั้น</u>	<u>ระยะยาว</u>	<u>ระยะสั้น</u>	<u>ระยะยาว</u>
<u>เงินให้กู้ยืม - ปกติ</u>				
ลูกหนี้เงินกู้ฉุกเฉิน	397,760.00	0.00	433,903.90	0.00
ลูกหนี้เงินกู้สามัญ	103,410,200.96	505,311,985.97	93,201,400.10	455,440,972.14
<b>รวมเงินให้กู้ยืม - ปกติ</b>	<b>103,807,960.96</b>	<b>505,311,985.97</b>	<b>93,635,304.00</b>	<b>455,440,972.14</b>
<u>เงินให้กู้ยืม - ไม่ก่อให้เกิดรายได้</u>				
ลูกหนี้เงินกู้สามัญ	1,005,530.47	0.00	0.00	0.00
<b>รวมเงินให้กู้ยืม - ไม่ก่อให้เกิดรายได้</b>	<b>1,005,530.47</b>	<b>0.00</b>	<b>0.00</b>	<b>0.00</b>
<b>รวมเงินให้กู้ยืม</b>	<b>104,813,491.43</b>	<b>505,311,985.97</b>	<b>93,635,304.00</b>	<b>455,440,972.14</b>
<u>หัก ค่าเผื่อหนี้สงสัยจะสูญ</u>	<u>392,515.24</u>	<u>0.00</u>	<u>0.00</u>	<u>0.00</u>
<b>รวมเงินให้กู้ยืม - สุทธิ</b>	<b>104,420,976.19</b>	<b>505,311,985.97</b>	<b>93,635,304.00</b>	<b>455,440,972.14</b>

ณ 30 กันยายน 2560 สหกรณ์ได้ตั้งเป็นค่าเผื่อหนี้สงสัยจะสูญ จำนวน 392,515.24 บาท ประกอบด้วย ลูกหนี้เงินกู้สามัญที่ไม่ก่อให้เกิดรายได้

6. ดอกเบี้ยเงินให้กู้ค้างรับ-สุทธิประกอบด้วย

	<u>ปี 2560</u>	<u>ปี 2559</u>
	<u>บาท</u>	<u>บาท</u>
ดอกเบี้ยเงินให้กู้ค้างรับ	436,755.14	272,394.26
<u>หัก ค่าเผื่อหนี้สงสัยจะสูญ</u>	<u>5,721.97</u>	<u>0.00</u>
<b>ดอกเบี้ยเงินให้กู้ค้างรับ - สุทธิ</b>	<b>431,033.17</b>	<b>272,394.26</b>

7. สินทรัพย์หมุนเวียนอื่น ประกอบด้วย

	ปี 2560	ปี 2559
	บาท	บาท
ดอกเบี้ยเงินฝากธนาคารค้างรับ	16,491.06	23,352.81
เครื่องเขียนแบบพิมพ์	102,769.00	55,637.98
ดอกเบี้ยเงินฝากชุมชนสหกรณ์ฯ ค้างรับ	33.39	39.11
<b>รวม</b>	<b>119,293.45</b>	<b>79,029.90</b>

8. ที่ดิน อาคาร และอุปกรณ์ - สุทธิ ประกอบด้วย

	ปี 2560	ปี 2559
	บาท	บาท
เครื่องใช้สำนักงาน	73,178.31	98,917.55
ยานพาหนะ	16,290.68	25,990.68
<b>รวมที่ดิน อาคาร และอุปกรณ์ - สุทธิ</b>	<b>89,468.99</b>	<b>124,908.23</b>

9. เงินรับฝาก ประกอบด้วย

	ปี 2560	ปี 2559
	บาท	บาท
เงินรับฝากออมทรัพย์	21,919,161.30	21,505,868.35
เงินรับฝากออมทรัพย์พิเศษ	159,484,044.28	149,194,256.95
<b>รวม</b>	<b>181,403,205.58</b>	<b>170,700,125.30</b>

10. ทุนสะสมตามข้อบังคับ ระเบียบ และอื่นๆ ประกอบด้วย

	ปี 2560	ปี 2559
	บาท	บาท
ทุนสาธารณประโยชน์	161,122.00	240,122.00
ทุนรักษาระดับอัตราเงินปันผล	309,055.95	288,516.56
ทุนสะสมเพื่อจัดตั้งสำนักงาน	882,000.00	332,000.00
ทุนศึกษาอบรมทางสหกรณ์	113,149.40	116,597.40
ทุนสวัสดิการหรือการสังเคราะห์สมาชิกและครอบครัว	487,000.00	470,000.00
ทุนส่งเสริมการศึกษานูตรสมาชิก	87,900.00	167,900.00
<b>รวม</b>	<b>2,040,227.35</b>	<b>1,615,135.96</b>

11. การดำรงสินทรัพย์สภาพคล่องของสหกรณ์

สหกรณ์มีการดำรงสินทรัพย์สภาพคล่องเฉลี่ยรายเดือนไม่ต่ำกว่าที่รัฐมนตรีประกาศกำหนดในอัตราร้อยละหนึ่ง

### 3.2 การจัดสรรกำไรสุทธิ ประจำปี 2560

ประธานฯ ชี้แจงว่า จากการดำเนินงานของสหกรณ์ ในรอบปีบัญชี 2560 มีกำไรสุทธิ 27,298,143.01 บาท เพื่อให้เป็นไปตามกฎหมายและข้อบังคับของสหกรณ์ ข้อ 28. คณะกรรมการดำเนินการของสหกรณ์ ขอเสนอการจัดสรรกำไรสุทธิ ประจำปี 2560 ดังนี้

รายการที่จัดสรร	ปี 2560		ปี 2559	
	จำนวนเงิน	ร้อยละ	จำนวนเงิน	ร้อยละ
1. เป็นทุนสำรองไม่น้อยกว่าร้อยละสิบของกำไรสุทธิ	2,735,314.95	10.02	2,462,857.38	10.00
2. เป็นเงินบำรุงสันนิบาตสหกรณ์แห่งประเทศไทย				
- ร้อยละ 5 ของกำไรสุทธิ แต่ไม่เกิน 10,000 บาท			10,000.00	0.04
- ร้อยละ 1 ของกำไรสุทธิ แต่ไม่เกิน 30,000 บาท	30,000.00	0.11		
3. เป็นเงินปันผลตามหุ้นที่ชำระแล้ว แต่ต้องไม่เกินอัตราที่กำหนด				
- ร้อยละ 4.65			17,991,392.09	73.05
- ร้อยละ 4.67	19,675,764.80	72.08		
4. เป็นเงินเฉลี่ยคืนแก่สมาชิกตามส่วนธุรกิจที่สมาชิกทำไว้ระหว่างปี				
- ร้อยละ 6.65			1,942,524.88	7.89
- ร้อยละ 6.75	2,260,803.26	8.28		
5. เป็นเงินโบนัสกรรมการ และเจ้าหน้าที่ ไม่เกินร้อยละ 10 ของกำไรสุทธิ				
- โบนัสกรรมการ	680,000.00	2.49	660,000.00	2.68
- โบนัสเจ้าหน้าที่	97,990.00	0.36	91,260.00	0.37
6. เป็นทุนสาธารณประโยชน์ไม่เกินร้อยละสิบของกำไรสุทธิ	255,000.00	0.93	100,000.00	0.41
7. เป็นทุนสวัสดิการ				
7.1 สงเคราะห์แก่สมาชิกและครอบครัว	440,000.00	1.61	250,000.00	1.01
7.2 ทุนส่งเสริมการศึกษาบุตรสมาชิก	200,000.00	0.73	200,000.00	0.81
8. เป็นทุนเพื่อการศึกษาอบรมทางสหกรณ์	320,000.00	1.17	310,000.00	1.26
9. เป็นทุนเพื่อจัดตั้งสำนักงาน	600,000.00	2.20	590,000.00	2.40
10. เป็นทุนรักษาระดับอัตราเงินปันผล	3,270.00	0.01	20,539.39	0.08
รวมทั้งสิ้น	27,298,143.01	100.00	24,628,573.74	100.00

มติที่ประชุม ออนุมัติ

### 3.3 อนุมัติแผนการดำเนินงาน และงบประมาณการรายจ่าย ประจำปี 2561

ประธานฯ แจ้งว่า ตามข้อบังคับของสหกรณ์ ข้อ 71.(7) ให้ที่ประชุมใหญ่กำหนดแผนงาน และงบประมาณรายจ่ายประจำปี คณะกรรมการดำเนินการขอเสนอแผนงาน และงบประมาณการรายจ่ายประจำปี 2561 เพื่อที่ประชุมใหญ่พิจารณาอนุมัติ ดังนี้

#### 1. แผนงานประจำปี

- การส่งเสริมแผนกลยุทธ์ของสหกรณ์
- แผนงานรณรงค์การฝากเงิน
- แผนงานให้บริการสินเชื่อตามความต้องการของสมาชิก
- แผนงานสำรวจความต้องการสวัสดิการสมาชิก
- แผนงานจัดให้มีสำนักงานเป็นของตนเอง

#### 2. เป้าหมายการดำเนินงาน ประจำปี 2561

รายการ	ปี 2560	ปี 2561	เพิ่ม (ลด)
รับสมาชิก	100	100	-
ทุนเรือนหุ้น	45,000,000.00	45,000,000.00	-
เงินรับฝากจากสมาชิก	110,000,000.00	80,000,000.00	(30,000,000.00)
การให้เงินกู้แก่สมาชิก	360,000,000.00	360,000,000.00	-

#### 3. งบประมาณรายได้-รายจ่าย ประจำปี 2561

รายได้	จำนวนเงิน	รายจ่าย	จำนวนเงิน
ดอกเบี้ยรับ	36,450,500.00	หมวดเงินเดือน	1,745,520.00
ค่าธรรมเนียมแรกเข้า	3,000.00	หมวดค่าตอบแทน	318,000.00
ผลตอบแทนการลงทุน	46,000.00	หมวดสวัสดิการ	397,600.00
รายได้เบ็ดเตล็ด	3,000.00	หมวดค่าใช้สอยดำเนินการ	1,953,000.00
		หมวดสาธารณูปโภค	60,000.00
		ดอกเบี้ยจ่าย	5,000,000.00
รวม	36,502,500.00	รวม	9,474,120.00
ประมาณการกำไร			27,028,380.00

## 4. งบประมาณการรายจ่าย ประจำปี 2561

หมวดรายจ่าย	ปี 2560		ปี 2561 ขอดั้ง	หมายเหตุ
	ขอดั้ง	จ่ายจริง		
1. หมวดเงินเดือน				
1.1 เจ้าหน้าที่	1,175,880	1,175,880.00	1,265,520	
1.2 ผู้จัดการ (ในปี 2561 ทางคณะกรรมการพิจารณาจะ จัดจ้างบุคคลภายนอก	-	-	480,000	
รวม	1,175,880	1,175,880.00	1,745,520	
2. หมวดค่าตอบแทน				
2.1 ค่าเบี้ยประชุม	150,000	136,636.00	144,000	
2.2 ค่าเดินทางไปประชุมสัมมนา	-	-	20,000	
2.3 ผู้ตรวจสอบกิจการ	48,000	48,000.00	2,000x2x12 = 48,000	
2.4 ที่ปรึกษาสหกรณ์	10,000	10,000.00	20,000	
2.5 วิทยากร	10,000	-	10,000	
2.6 เจ้าหน้าที่การเงิน				
- สสจ.ฉช.	4,000	4,000.00	4,000	
- สสอ. / รพ.	40,000	40,000.00	2,000x21 = 42,000	
2.7 กรรมการปฏิบัติงานพิเศษ	32,000	16,400.00	30,000	
รวม	294,000	255,036.00	318,000	

หมวดรายจ่าย	ปี 2560		ปี 2561 ขอดัง	หมายเหตุ
	ขอดัง	จ่ายจริง		
<b>3. หมวดสวัสดิการ</b>				
3.1 ค่าครองชีพ				
1) เจ้าหน้าที่ 1 อัตรา	18,000	18,000.00	9,600	
3.2 ชุดฟอร์ม				
1) กรรมการ	37,500	36,000.00	25,000	
2) ที่ปรึกษา	5,000	4,800.00	5,000	
3) ผู้ตรวจสอบกิจการ	5,000	4,800.00	-	
4) เจ้าหน้าที่	20,000	17,200.00	20,000	
3.3 ด้านสุขภาพ	4,000	-	4,000	
3.4 บำเหน็จเจ้าหน้าที่	250,000	213,130.00	250,000	
3.5 กองทุนเงินทดแทน				
1) ผู้จัดการ	1,000	-	1,000	
2) เจ้าหน้าที่	1,000	730.00	1,000	
3.6 เงินสมทบประกันสังคม				
1) ผู้จัดการ	22,000		22,000	
2) เจ้าหน้าที่	50,000	52,725.60	60,000	
<b>รวม</b>	<b>413,500</b>	<b>347,385.60</b>	<b>397,600</b>	

หมวดรายจ่าย	ปี 2560		ปี 2561 ขอดัง	หมายเหตุ
	ขอดัง	จ่ายจริง		
<b>4. หมวดค่าใช้จ่ายดำเนินการ</b>				
4.1 ค่าเครื่องเขียนแบบพิมพ์	70,000	52,229.38	70,000	
4.2 ค่าธรรมเนียมผู้สอบบัญชี	100,000	45,000.00	100,000	
4.3 ค่าใช้จ่ายในการประชุมใหญ่	800,000	773,804.00	850,000	
4.4 ค่ารับรอง	40,000	38,292.00	40,000	
4.5 ค่าปรับปรุงซ่อมแซมสินทรัพย์	50,000	2,800.00	100,000	
4.6 ค่าเช่าสำนักงาน	-	-	360,000	
4.7 ค่าใช้จ่ายในการปรับปรุง สง.	100,000	1,130.00	100,000	
4.8 ค่าจ้างทำความสะอาด	18,000	18,000.00	1,500 x 12 = 18,000	
4.9 ค่าไปรษณีย์	10,000	12,376.70	10,000	
4.10 ค่าเสื่อมราคา	90,000	45,519.24	90,000	
4.11 ค่าธรรมเนียมธนาคาร	15,000	4,015.65	15,000	
4.12 ค่าใช้จ่ายในการดำเนินคดี				
- ค่าธรรมเนียมศาล	-	-	50,000	
- ค่าทนายความ	-	-	100,000	
4.13 ค่าใช้จ่ายทั่วไป	50,000	9,820.92	50,000	
<b>รวม</b>	<b>1,343,000</b>	<b>1,002,987.89</b>	<b>1,953,000</b>	

หมวดรายจ่าย	ปี 2560		ปี 2561 ขอดัง	หมายเหตุ
	ขอดัง	จ่ายจริง		
<b>5. หมวดครุภัณฑ์</b>				
5.1 ครุภัณฑ์สำนักงาน	200,000		1,000,000	
- เครื่องทำลายเอกสาร		7,580.00		
5.2 ครุภัณฑ์คอมพิวเตอร์	300,000	2,500.00		
5.3 ครุภัณฑ์ยานพาหนะ	60,000	-		
<b>รวม</b>	<b>560,000</b>	<b>10,080.00</b>	<b>1,000,000</b>	
<b>6. หมวดจัดตั้งสำนักงาน</b>	-	-	10,000,000	
<b>7. หมวดสาธารณูปโภค</b>				
6.1 ค่าไฟฟ้า	50,000	31,968.98	50,000	
6.2 ค่าโทรศัพท์	10,000	9,079.50	10,000	
<b>รวม</b>	<b>60,000</b>	<b>41,048.48</b>	<b>60,000</b>	
<b>8. ดอกเบี้ยจ่าย</b>	<b>5,000,000</b>	<b>4,618,848.64</b>	<b>5,000,000</b>	

หมายเหตุ ค่าใช้จ่ายทุกหมวดสามารถถัวจ่ายได้ ยกเว้นหมวดครุภัณฑ์และหมวดจัดตั้งสำนักงาน

มติที่ประชุม อนุมัติ

### 3.4 การกำหนดวงเงินกู้ยืมหรือการค้าประกัน สำหรับปีการเงิน 2561

ประธานฯ แจ้งว่า ตามข้อบังคับของสหกรณ์ฯ ข้อ 18. ที่ประชุมใหญ่มีอำนาจหน้าที่พิจารณา กำหนดวงเงินกู้ หรือการค้าประกัน ซึ่งสหกรณ์อาจกู้ยืม หรือการค้าประกันสำหรับปีหนึ่ง ๆ ในปีที่แล้ว ที่ประชุมใหญ่สามัญประจำปี พิจารณากำหนดวงเงินกู้ยืม หรือการค้าประกันไว้ จำนวน 50,000,000.00 บาท (ห้าสิบล้านบาทถ้วน)

สำหรับการดำเนินงานของสหกรณ์ในปีบัญชีสิ้นสุดวันที่ 30 กันยายน 2561 ขอ กำหนดวงเงิน จำนวน 30,000,000 บาท (สามสิบล้านบาทถ้วน) จึงขอให้ที่ประชุมพิจารณา

มติที่ประชุม อนุมัติ

### 3.5 เลือกตั้งคณะกรรมการดำเนินการ

ประธานฯ แจ้งว่า ตามข้อบังคับข้อที่ 72. ให้สหกรณ์มีคณะกรรมการดำเนินการสหกรณ์ ประกอบด้วย ประธานกรรมการ 1 คน และกรรมการอีก 14 คน ปีนี้มีกรรมการที่ครบวาระ จำนวน 7 คน ลาออก 2 คน และยังอยู่ในวาระ จำนวน 6 คน คือ

#### 1. กรรมการที่พ้นจากตำแหน่ง เพราะครบวาระ

1.1 นายปรีชา	เฮงสมบุรณ์	ประธานกรรมการ	ครบวาระที่ 1
1.2 นายปราโมทย์	ตันดี	รองประธานกรรมการ คนที่ 2	ครบวาระที่ 1
1.3 นางทัศนีย์	สถิตสมิทธิ์	เลขานุการ	ครบวาระที่ 1
1.4 นายกานต์	การะนันต์	กรรมการ	ครบวาระที่ 1
1.5 นางประภัสสร	นิยม	กรรมการ	ครบวาระที่ 1
1.6 นางวีรานันท์	ศิลประเสริฐ	กรรมการ	ครบวาระที่ 1
1.7 นายไพรัตน์	มูลวงษ์	กรรมการ	ครบวาระที่ 2

#### 2. กรรมการที่ลาออก 2 คน

2.1 นายธรรมรงค์	เกรียงไกรศักดิ์	รองประธานกรรมการ คนที่ 1	วาระที่ 1 ปีที่ 1
2.2 นายธงชัย	แสงเพชร	เหรัญญิก	วาระที่ 1 ปีที่ 1

#### 3. กรรมการที่ยังดำรงตำแหน่ง 6 คน

3.1 นายพีระพล	ต่วนภูษา	ผู้จัดการ	วาระที่ 1 ปีที่ 1
3.2 นายศักดิ์ชัย	วินิจสกุลไทย	กรรมการ	วาระที่ 1 ปีที่ 1
3.3 นางอาภรณ์	วงษ์ภาษ	กรรมการ	วาระที่ 1 ปีที่ 1
3.4 นางโฉมยง	สาระพันธ์	กรรมการ	วาระที่ 1 ปีที่ 1
3.5 นายมนตรี	คชวงษ์	กรรมการ	วาระที่ 1 ปีที่ 1
3.6 นายบุญลือ	บุญศิริ	กรรมการ	วาระที่ 1 ปีที่ 1

จึงขอเสนอให้ที่ประชุมใหญ่พิจารณาเลือกตั้งกรรมการแทนตำแหน่งที่ว่าง จำนวน 9 คน มติที่ประชุม เลือกตั้งประธานและกรรมการ รวม 9 คน ดังนี้

เลือกประธานกรรมการ 1 คน คือ

1. นายธรรมรงค์ เกรียงไกรศักดิ์ ตัวแทน สสจ.จช.

เลือกกรรมการแทนกรรมการที่ครบวาระ 6 คน คือ

1. นายสมบัติ ทั้งทอง ตัวแทน อ.บางน้ำเปรี้ยว
2. นายรัฐกรณ์ อินทะสร้อย ตัวแทน อ.บางปะกง
3. นายชาญเลขา กุลละวณิชย์ ตัวแทน อ.บ้านโพธิ์
4. นายเทอดศักดิ์ แพทย์ประสิทธิ์ ตัวแทน อ.พนมสารคาม
5. นายมานิตย์ ชุ่มชูจันทร์ ตัวแทน อ.ท่าตะเกียบ

6. นางชิสภาพัชร                      วงษ์จินดา                      ตัวแทน อ.คลองเขื่อน  
เลือกกรรมการ 2 คน แทนกรรมการที่ลาออก ซึ่งอยู่ในตำแหน่ง 1 ปี คือ

1. นางทวีพร                              พันคง                              ตัวแทน สสจ.ฉช.

2. นายชวาล                              ตัญญบุตร                      ตัวแทน อ.เมืองฯ

### 3.6 เลือกตั้งผู้ตรวจสอบกิจการ และกำหนดค่าตอบแทน

ประธานฯ ขอให้ที่ประชุมพิจารณาเลือกตั้งผู้ตรวจสอบกิจการ ตามข้อบังคับสหกรณ์ ข้อ 102. ซึ่งอาจเลือกตั้งจากสมาชิก หรือบุคคลภายนอก ผู้มีคุณสมบัติ ความรู้ความสามารถในด้านธุรกิจ การเงิน การบัญชี การเศรษฐกิจหรือการสหกรณ์ จำนวน 2 คน (ไม่เกินห้าคน) พร้อมทั้งพิจารณากำหนดค่าตอบแทนการปฏิบัติงานของผู้ตรวจสอบกิจการด้วย โดยพิจารณาจากผู้สมัครดังต่อไปนี้

1. นายนพดล                      สุวประดับ                      นักวิชาการสาธารณสุขชำนาญการ                      สสจ.ฉช.

2. นายชูชีพ                      มีเจริญ                      สาธารณสุขอำเภอแปลงยาว                      สสอ.แปลงยาว

มติที่ประชุม                      ได้พิจารณาแล้ว มีมติดังต่อไปนี้

#### 1) เลือกตั้ง

1. นายนพดล                      สุวประดับ                      และ

2. นายชูชีพ                      มีเจริญ                      เป็นผู้ตรวจสอบกิจการ

2) กำหนดค่าตอบแทนการปฏิบัติงานของผู้ตรวจสอบกิจการ คนละ 2,000 บาท

รวมจำนวน 4,000 บาทต่อเดือน

3) ให้มีสิทธิ์เบิกจ่ายค่าเบี้ยเลี้ยง ค่าพาหนะ ค่าที่พัก และค่าใช้จ่ายอื่นในการเดินทางไปปฏิบัติงานเช่นเดียวกับกรรมการ

### 3.7 การคัดเลือกผู้สอบบัญชีรับอนุญาต และกำหนดค่าธรรมเนียม

ประธานฯ แจ้งว่าตามระเบียบนายทะเบียนสหกรณ์ ว่าด้วยการเสนอชื่อเพื่อแต่งตั้งเป็นผู้สอบบัญชีสหกรณ์ พ.ศ. 2544 ได้กำหนดหลักเกณฑ์การพิจารณาเสนอชื่อผู้สอบบัญชีภาคเอกชน เพื่อแต่งตั้งเป็นผู้สอบบัญชีสหกรณ์ โดยมีวัตถุประสงค์กระจายงานด้านการสอบบัญชี สำหรับสหกรณ์ขนาดใหญ่ที่มีฐานะมั่นคง มีทุนดำเนินงานตั้งแต่ 50 ล้านบาทขึ้นไป (หลักเกณฑ์ของกรมตรวจบัญชีสหกรณ์) และมีระบบการบริหารที่ดีที่ให้ผู้สอบบัญชีสหกรณ์ภาคเอกชนเข้ามาตรวจสอบบัญชีประจำปี โดยอยู่ภายใต้การกำกับดูแลของกรมตรวจบัญชีสหกรณ์ และต้องผ่านการอบรมหลักสูตรการสอบบัญชีสหกรณ์นั้น ให้คณะกรรมการฯ เสนอชื่อผู้สอบบัญชีภาคเอกชนที่สรรหาได้ไม่น้อยกว่า 2 รายขึ้นไป พร้อมข้อมูลประกอบการพิจารณาที่สรุปไว้ คณะกรรมการดำเนินการจึงขอเสนอชื่อผู้สอบบัญชีภาคเอกชนที่สรรหาไว้ จำนวน 2 ราย

1. หจก.อีสเทิร์น ออดิท จังหวัดชลบุรี

2. สำนักงานสุรางค์ ปราสาททอง กรุงเทพมหานคร

ผู้สอบบัญชีทั้ง 2 ราย ได้เสนอบริการสอบบัญชีและค่าธรรมเนียมการสอบบัญชี ดังนี้

รายชื่อที่ 1 โดยนายพงษ์สันต์ วานิชพงษ์พันธุ์ ผู้สอบบัญชีเลขที่ 5555

การเข้าตรวจสอบ ปีละ 2 ครั้ง ครั้งละ 1-3 วันทำการ

เสนอค่าธรรมเนียมการตรวจสอบเป็นจำนวนเงินรวม 45,000 บาท

ผลงาน - สหกรณ์ออมทรัพย์ครูฉะเชิงเทรา จำกัด

- สหกรณ์ออมทรัพย์ พง.สำนักงานสลากกินแบ่งรัฐบาล จำกัด

- สหกรณ์ออมทรัพย์กองการฝึกกองเรือยุทธการ จำกัด

- สหกรณ์ออมทรัพย์กรมสรรพาวุธทหารเรือ จำกัด

- สหกรณ์เครดิตยูเนียนสยามอะไหล่ จำกัด

รายชื่อที่ 2 โดย นางสุรางค์ ปราสาททอง ผู้สอบบัญชีเลขที่ 4119

การเข้าตรวจสอบ ปีละ 4 ครั้ง ครั้งละอย่างน้อย 1-3 วันทำการ

เสนอค่าธรรมเนียมการตรวจสอบเป็นจำนวนเงินรวม 50,000 บาท

ผลงาน - สหกรณ์ออมทรัพย์โรงพยาบาลพุทธโสธร จำกัด

- สหกรณ์ออมทรัพย์สาธารณสุขปทุมธานี จำกัด

- สหกรณ์ออมทรัพย์ตำรวจสี่ล้อสาร จำกัด

- สหกรณ์ออมทรัพย์ตำรวจภูธรจังหวัดปทุมธานี จำกัด

- สหกรณ์ออมทรัพย์หน่วยบัญชาการทหารพัฒนา จำกัด

มติที่ประชุม มีมติเป็นเอกฉันท์เลือก สำนักงานสุรางค์ ปราสาททอง สำหรับปีทางบัญชีสิ้นสุดวันที่ 30 กันยายน 2561 อัตราค่าธรรมเนียมการตรวจสอบ จำนวน 50,000 บาท

และเลือก หจก.อีสเทิร์น ออดิท เป็นลำดับสำรองหาก สำนักงานสุรางค์ ปราสาททอง ไม่สามารถเข้าตรวจสอบได้

### 3.8 การกำหนดค่าใช้จ่ายในการประชุมของคณะกรรมการดำเนินการ กรรมการอื่น ๆ ที่ปรึกษา ที่ปรึกษากิตติมศักดิ์ (ถ้ามี)

ประธานฯ ขอให้ที่ประชุมพิจารณา กำหนดค่าใช้จ่ายในการประชุมของกรรมการดำเนินการ กรรมการอื่น ๆ ที่ปรึกษา ที่ปรึกษากิตติมศักดิ์ (ถ้ามี) เพื่อถือปฏิบัติต่อไป

- |                   |                              |
|-------------------|------------------------------|
| 1. ค่าเบี้ยเลี้ยง | อัตราวันละ 500 บาท           |
| 2. ค่าลงทะเบียน   | ตามที่จ่ายจริง บาท           |
| 3. ค่าพาหนะ       | ตามที่จ่ายจริงโดยประหยัด บาท |
| 4. ค่าเช่าที่พัก  | ตามที่จ่ายจริงโดยประหยัด บาท |
| 5. ค่าเบี้ยประชุม | อัตราครั้งละ 800 บาท / คน    |

มติที่ประชุม อนุมัติ

### 3.9 การแก้ไขเพิ่มเติมข้อบังคับสหกรณ์

ประธานฯ แจ้งว่า ตามระเบียบนายทะเบียนสหกรณ์ ว่าด้วยการตรวจสอบกิจการของสหกรณ์ พ.ศ. 2559 กำหนดคุณสมบัติของผู้ตรวจสอบกิจการว่าต้องเป็นผู้ผ่านการอบรมการตรวจสอบกิจการจากกรมตรวจบัญชีสหกรณ์หรือหน่วยงานอื่นที่ได้รับการรับรองหลักสูตรจากกรมตรวจบัญชีสหกรณ์ เพื่อให้สอดคล้องกับระเบียบดังกล่าว จึงเสนอที่ประชุมเพื่อพิจารณาแก้ไขเพิ่มเติมข้อบังคับของสหกรณ์ ข้อ 102, ข้อ 103, ข้อ 104 และข้อ 105 รายละเอียดดังนี้

ข้อความเดิม	ข้อความที่ขอแก้ไขเพิ่มเติม	เหตุผล
<p><b>ผู้ตรวจสอบกิจการ</b></p> <p>ข้อ 102. ผู้ตรวจสอบกิจการ ให้ที่ประชุมใหญ่เลือกตั้งสมาชิก หรือบุคคลภายนอก ผู้มีคุณสมบัติ ความรู้ ความสามารถในด้านธุรกิจ การเงิน การบัญชี การเศรษฐกิจหรือการสหกรณ์ เป็นผู้ตรวจสอบกิจการของสหกรณ์เป็นการประจำปี จำนวนไม่เกินห้าคน</p> <p>ที่ประชุมใหญ่จะเลือกตั้งกรรมการดำเนินการ หรือผู้ซึ่งดำรงตำแหน่งหน้าที่ประจำในสหกรณ์เป็นผู้ตรวจสอบกิจการไม่ได้</p>	<p><b>ผู้ตรวจสอบกิจการ</b></p> <p>ข้อ 102. ผู้ตรวจสอบกิจการ ให้ที่ประชุมใหญ่เลือกตั้งสมาชิก หรือบุคคลภายนอก ผู้มีคุณสมบัติ ความรู้ ความสามารถในด้านธุรกิจ การเงิน การบัญชี การบริหารจัดการ เศรษฐศาสตร์ การสหกรณ์ กฎหมายที่เกี่ยวข้องกับสหกรณ์ และมีคุณสมบัติเป็นผู้ผ่านการอบรมการตรวจสอบกิจการจากกรมตรวจบัญชีสหกรณ์ หรือหน่วยงานอื่นที่ได้รับการรับรองหลักสูตรจากกรมตรวจบัญชีสหกรณ์ และไม่มีลักษณะต้องห้ามของผู้ตรวจสอบกิจการ ตามระเบียบนายทะเบียนสหกรณ์ เป็นผู้ตรวจสอบกิจการของสหกรณ์ จำนวน 2 คน</p>	<p>เพื่อให้สอดคล้องกับระเบียบนายทะเบียนสหกรณ์</p>

ข้อความเดิม	ข้อความที่ขอแก้ไขเพิ่มเติม	เหตุผล
<p>ข้อ 103. การดำรงตำแหน่งผู้ตรวจสอบกิจการ ผู้ตรวจสอบกิจการอยู่ในตำแหน่งได้มีกำหนดเวลาหนึ่งปีทางบัญชี สหกรณ์ ถ้าเมื่อครบกำหนดเวลาแล้วยังไม่มีการเลือกตั้งผู้ตรวจสอบกิจการคนใหม่ ก็ให้ผู้ตรวจสอบกิจการคนเดิมปฏิบัติหน้าที่ไปพลางก่อน</p> <p>ผู้ตรวจสอบกิจการซึ่งออกไปนั้น อาจได้รับเลือกตั้งซ้ำ</p>	<p>ข้อ 102/1 ขั้นตอนและวิธีการเลือกตั้งผู้ตรวจสอบกิจการ ให้คณะกรรมการดำเนินการประกาศรับสมัครผู้ตรวจสอบกิจการ และพิจารณาคัดเลือกผู้ตรวจสอบกิจการที่มีคุณสมบัติและไม่มีลักษณะต้องห้ามตามระเบียบนายทะเบียนสหกรณ์ กำหนด และนำเสนอชื่อผู้ตรวจสอบกิจการที่ผ่าน มาคัดเลือกให้ที่ประชุมใหญ่เลือกตั้งโดยวิธีลับ และให้ผู้ที่ได้รับเลือกตั้งคะแนนสูงสุดเป็นผู้ตรวจสอบกิจการ หากมีคะแนนเท่ากันให้ประธานออกเสียงเพิ่มอีกหนึ่งเสียง และให้ผู้ที่ได้รับเลือกตั้งลำดับคะแนนรองลงมาเป็นผู้ตรวจสอบกิจการสำรองจำนวน 1 คน</p> <p>กรณีผู้ตรวจสอบกิจการได้พ้นจากตำแหน่งด้วยเหตุตามข้อ 103/1(2)(3)(4)(5) ให้ผู้ตรวจสอบกิจการสำรองปฏิบัติงานได้ทันทีเท่าระยะเวลาที่ผู้ตรวจสอบกิจการคนเดิมคงเหลืออยู่ หรือจนกว่าจะมีการเลือกตั้งผู้ตรวจสอบกิจการใหม่</p> <p>ข้อ 103. การดำรงตำแหน่งผู้ตรวจสอบกิจการ ผู้ตรวจสอบกิจการอยู่ในตำแหน่งได้มีกำหนดเวลา 2 ปีทางบัญชีสหกรณ์ ถ้าเมื่อครบกำหนดเวลาแล้วยังไม่มีการเลือกตั้งผู้ตรวจสอบกิจการคนใหม่ ก็ให้ผู้ตรวจสอบกิจการคนเดิมปฏิบัติหน้าที่ไปพลางก่อน</p> <p>ผู้ตรวจสอบกิจการซึ่งออกไปนั้น อาจได้รับเลือกตั้งซ้ำได้</p> <p>ข้อ 103/1 การพ้นจากตำแหน่งผู้ตรวจสอบกิจการ ผู้ตรวจสอบกิจการต้องพ้นจากตำแหน่งเพราะเหตุอย่างใดอย่างหนึ่งดังต่อไปนี้</p> <ol style="list-style-type: none"> <li>(1) ถึงคราวออกตามวาระ</li> <li>(2) ตาย</li> <li>(3) ลาออก โดยแสดงเหตุผลเป็นหนังสือยื่นต่อประธานคณะผู้ตรวจสอบกิจการหรือยื่นต่อคณะกรรมการดำเนินการสหกรณ์แล้วแต่กรณี</li> <li>(4) ที่ประชุมใหญ่ของสหกรณ์ลงมติถอดถอนผู้ตรวจสอบกิจการซึ่งเป็นบุคคลธรรมดา หรือนิติบุคคลออกจากตำแหน่งทั้งคณะหรือรายบุคคล</li> </ol>	

ข้อความเดิม	ข้อความที่ขอแก้ไขเพิ่มเติม	เหตุผล
<p><b>ข้อ 104. อำนาจหน้าที่ของผู้ตรวจสอบกิจการ</b> ผู้ตรวจสอบกิจการมีอำนาจหน้าที่ตรวจสอบการดำเนินงานทั้งปวงของสหกรณ์ ซึ่งรวมทั้งในข้อต่อไปนี้ คือ</p> <p>(1) ตรวจสอบเอกสาร สรรพสมุด บัญชี ทะเบียนและการเงิน ตลอดจนทรัพย์สินและหนี้สินทั้งปวงของสหกรณ์ เพื่อทราบฐานะและข้อเท็จจริงของสหกรณ์ที่เป็นอยู่จริง</p> <p>(2) ตรวจสอบหลักฐานและความถูกต้องของการดำเนินธุรกิจแต่ละประเภทของสหกรณ์ เพื่อประเมินผลและอาจให้ข้อแนะนำแก่คณะกรรมการดำเนินการ ผู้จัดการและเจ้าหน้าที่ของสหกรณ์ ทั้งทางวิชาการ และทางปฏิบัติในกิจการนั้น ๆ</p> <p>(3) ตรวจสอบการจัดจ้างและแต่งตั้งเจ้าหน้าที่ของสหกรณ์ ตลอดจนหนังสือสัญญาจ้างและหลักประกัน</p> <p>(4) ตรวจสอบการปฏิบัติตามแผนงาน และการใช้จ่ายเงินงบประมาณรายจ่ายประจำปีของสหกรณ์</p> <p>(5) ติดตามผลการดำเนินงานของคณะกรรมการดำเนินการ เพื่อพิจารณาหาทางปรับปรุงแผนงาน ข้อบังคับ ระเบียบ มติ ตลอดจนคำสั่งต่าง ๆ ของสหกรณ์</p> <p>(6) ตรวจสอบการปฏิบัติตามกฎหมาย ข้อบังคับ ระเบียบ มติ และคำสั่งของสหกรณ์ หรือกิจการอื่น ๆ เพื่อให้เกิดผลดีแก่การดำเนินงานของสหกรณ์</p>	<p>(5) นายทะเบียนสหกรณ์วินิจฉัยว่าขาดคุณสมบัติ หรือมีลักษณะต้องห้ามตามระเบียบนายทะเบียนสหกรณ์กำหนด</p> <p><b>ข้อ 104. อำนาจหน้าที่ของผู้ตรวจสอบกิจการ</b> ผู้ตรวจสอบกิจการมีอำนาจหน้าที่ตรวจสอบการดำเนินงาน ทั้งปวงของสหกรณ์ ซึ่งรวมทั้งในข้อต่อไปนี้ คือ</p> <p>(1) ตรวจสอบเอกสาร สรรพสมุด บัญชี ทะเบียนและการเงิน ตลอดจนทรัพย์สินและหนี้สินทั้งปวงของสหกรณ์ เพื่อทราบฐานะและข้อเท็จจริงของสหกรณ์ที่เป็นอยู่จริง</p> <p>(2) ตรวจสอบหลักฐานและความถูกต้องของการดำเนินธุรกิจแต่ละประเภทของสหกรณ์ เพื่อประเมินผลและอาจให้ข้อแนะนำแก่คณะกรรมการดำเนินการ ผู้จัดการและเจ้าหน้าที่ของสหกรณ์ ทั้งทางวิชาการ และทางปฏิบัติในกิจการนั้น ๆ</p> <p>(3) ตรวจสอบการจัดจ้างและแต่งตั้งเจ้าหน้าที่ของสหกรณ์ ตลอดจนหนังสือสัญญาจ้างและหลักประกัน</p> <p>(4) ตรวจสอบการปฏิบัติตามแผนงาน และการใช้จ่ายเงินงบประมาณรายจ่ายประจำปีของสหกรณ์</p> <p>(5) ติดตามผลการดำเนินงานของคณะกรรมการดำเนินการ เพื่อพิจารณาหาทางปรับปรุง แผนงาน ข้อบังคับ ระเบียบ มติ ตลอดจนคำสั่งต่าง ๆ ของสหกรณ์</p> <p>(6) ตรวจสอบการปฏิบัติตามกฎหมาย ข้อบังคับ ระเบียบ มติ และคำสั่งของสหกรณ์ หรือกิจการอื่น ๆ เพื่อให้เกิดผลดีแก่การดำเนินงานของสหกรณ์</p> <p>การตรวจสอบกิจการและการดำเนินงานของสหกรณ์ ผู้ตรวจสอบกิจการต้องปฏิบัติตามแนวปฏิบัติการตรวจสอบกิจการที่กรมตรวจบัญชีสหกรณ์กำหนด</p>	

ข้อความเดิม	ข้อความที่ขอแก้ไขเพิ่มเติม	เหตุผล
<p>ให้ผู้ตรวจสอบกิจการเสนอรายงานผลการตรวจสอบประจำเดือนต่อคณะกรรมการดำเนินการในการประชุมประจำเดือนคราวถัดไป แล้วเสนอผลการตรวจสอบประจำปีต่อที่ประชุมใหญ่ของสหกรณ์ด้วย</p> <p>หากพบข้อบกพร่องจากการตรวจสอบ ต้องแจ้งเป็นหนังสือให้คณะกรรมการดำเนินการสหกรณ์แก้ไขโดยมิชักช้า ผู้ตรวจสอบกิจการอาจเสนอแนะแนวทางแก้ไขข้อบกพร่องนั้นด้วยก็ได้</p>	<p><b>ข้อ 104/1. การรายงานผลการตรวจสอบ</b></p> <p>ให้ผู้ตรวจสอบกิจการรายงานผลการตรวจสอบประจำเดือนและประจำปี รวมทั้งข้อสังเกตข้อเสนอแนะเป็นลายลักษณ์อักษร และเข้าร่วมประชุมเพื่อแจ้งผลการตรวจสอบประจำเดือนต่อคณะกรรมการดำเนินการในการประชุมประจำเดือนคราวถัดไป และรายงานผลการตรวจสอบประจำปีต่อที่ประชุมใหญ่ของสหกรณ์ด้วย</p> <p>กรณีที่ผู้ตรวจสอบกิจการพบว่ามีเหตุการณ์ที่อาจก่อให้เกิดความเสียหายแก่สมาชิกของสหกรณ์อย่างร้ายแรง หรือสหกรณ์มีการปฏิบัติไม่เป็นไปตามกฎหมาย ระเบียบ คำสั่ง ประกาศหรือคำแนะนำของทางราชการ รวมทั้งข้อบังคับ ระเบียบ มติที่ประชุมหรือคำสั่งของสหกรณ์ จนก่อให้เกิดความเสียหายแก่สมาชิกและสหกรณ์อย่างร้ายแรง ให้แจ้งผลการตรวจสอบต่อคณะกรรมการดำเนินการทันทีเพื่อดำเนินการแก้ไข และให้จัดส่งสำเนารายงานดังกล่าวต่อสำนักงานตรวจบัญชีสหกรณ์ และสำนักงานสหกรณ์จังหวัดที่กำกับดูแลโดยเร็ว</p> <p>ให้ผู้ตรวจสอบกิจการติดตามผลการแก้ไขตามรายงานการตรวจสอบ และสำเนารายงานผลการแก้ไขและผลการติดตามของผู้ตรวจสอบกิจการต่อสำนักงานตรวจบัญชีสหกรณ์ สำนักงานสหกรณ์จังหวัด หรือสำนักงานส่งเสริมสหกรณ์กรุงเทพมหานครที่กำกับดูแล</p>	

ข้อความเดิม	ข้อความที่ขอแก้ไขเพิ่มเติม	เหตุผล
<p>ข้อ 105. ความรับผิดชอบของผู้ตรวจสอบกิจการ หากผู้ตรวจสอบกิจการตรวจพบข้อบกพร่องของสหกรณ์ ต้องแจ้งให้คณะกรรมการดำเนินการทราบเพื่อแก้ไขโดยเร็ว ผู้ตรวจสอบกิจการต้องรับผิดชอบค่าใช้จ่าย อันจะเกิดแก่สหกรณ์ด้วยเหตุอันไม่จำเป็น</p>	<p>ข้อ 105. ความรับผิดชอบของผู้ตรวจสอบกิจการ กรณีผู้ตรวจสอบกิจการปฏิบัติหรือละเว้นการปฏิบัติตามอำนาจหน้าที่ หรือประพฤติดังจริยธรรมในการปฏิบัติงานจนเป็นเหตุให้สหกรณ์ได้รับความเสียหาย ผู้ตรวจสอบกิจการต้องรับผิดชอบค่าใช้จ่ายให้แก่สหกรณ์ หรือหากตรวจพบข้อบกพร่องของสหกรณ์ ต้องแจ้งให้คณะกรรมการดำเนินการทราบโดยเร็ว ผู้ตรวจสอบกิจการต้องรับผิดชอบค่าใช้จ่ายอันจะเกิดแก่สหกรณ์ด้วยเหตุอันไม่จำเป็น</p> <p>การพิจารณาความรับผิดชอบของผู้ตรวจสอบกิจการให้เป็นไปตามมติที่ประชุมใหญ่</p>	

### มติที่ประชุม อนุมัติ

#### 3.10 การแก้ไขระเบียบว่าด้วยการสรรหาและรับสมัครคณะกรรมการดำเนินการ

ประธานฯ ได้แจ้งให้ที่ประชุมทราบว่า ตามที่สหกรณ์ฯ ได้กำหนดระเบียบว่าด้วยการสรรหาและรับสมัครคณะกรรมการดำเนินการ พ.ศ. 2559 ซึ่งที่ประชุมใหญ่สามัญ ประจำปี 2559 เมื่อวันที่ 29 พฤศจิกายน 2559 ได้มีมติเป็นเอกฉันท์ให้ถือใช้ได้ ซึ่งคณะกรรมการดำเนินการ ชุดที่ 27 ครั้งที่ 13 ได้ประชุมหารือในวันที่ 9 พฤศจิกายน 2560 ได้มีมติเป็นเอกฉันท์ให้แก้ไขเพิ่มเติมระเบียบของสหกรณ์ฯ ให้สอดคล้องกับการดำเนินการที่แท้จริง จึงขอให้ที่ประชุมพิจารณา

ข้อความเดิม	ข้อความที่ขอแก้ไขเพิ่มเติม
<p style="text-align: center;">ฯลฯ</p> <p>ข้อ 6. หลักการสรรหาคณะกรรมการดำเนินการ สหกรณ์ออมทรัพย์สาธารณสุขจังหวัดฉะเชิงเทรา จำกัด ให้ดำเนินการดังนี้</p> <p>(1) ให้สมาชิกสามัญทุกคนซึ่งมีคุณสมบัติครบถ้วนตามที่กำหนดไว้ และต้องไม่เป็นผู้มีลักษณะต้องห้ามตามข้อบังคับของสหกรณ์ฯ ข้อ 72. และจะต้องเป็นสมาชิกสามัญของสหกรณ์ออมทรัพย์สาธารณสุขจังหวัดฉะเชิงเทรา จำกัด มาแล้วไม่น้อยกว่า 2 ปีติดต่อกัน นับถึงวันรับสมัครวันสุดท้าย สมัครเข้ารับการเลือกตั้ง เพื่อทำหน้าที่แทนกรรมการที่หมดวาระ</p> <p>(2) ให้คณะกรรมการดำเนินการ แต่งตั้งคณะกรรมการชุดหนึ่งจำนวนไม่น้อยกว่า 7 คน เป็นคณะกรรมการดำเนินการเลือกตั้ง</p> <p>(3) คณะกรรมการดำเนินการเลือกตั้ง นำรายชื่อผู้สมัครที่มีคุณสมบัติครบถ้วนตามข้อบังคับเสนอให้ที่ประชุมใหญ่สามัญประจำปีเลือกตั้ง</p> <p>(4) ให้สหกรณ์ออมทรัพย์สาธารณสุขจังหวัดฉะเชิงเทรา จำกัด มีคณะกรรมการดำเนินการ ประกอบด้วย ประธานกรรมการ จำนวน 1 คน, คณะกรรมการในหน่วยสรรหาที่ 1 จำนวน 2 คน และหน่วยสรรหาที่ 2 - 13 หน่วยละ 1 คน</p> <p style="text-align: center;">ฯลฯ</p>	<p style="text-align: center;">ฯลฯ</p> <p>ข้อ 6. หลักการสรรหาคณะกรรมการดำเนินการ สหกรณ์ออมทรัพย์สาธารณสุขจังหวัดฉะเชิงเทรา จำกัด ให้ดำเนินการดังนี้</p> <p>(1) ให้สมาชิกสามัญทุกคนซึ่งมีคุณสมบัติครบถ้วนตามที่กำหนดไว้ และต้องไม่เป็นผู้มีลักษณะต้องห้ามตามข้อบังคับของสหกรณ์ฯ ข้อ 72. และจะต้องเป็นสมาชิกสามัญของสหกรณ์ออมทรัพย์สาธารณสุขจังหวัดฉะเชิงเทรา จำกัด มาแล้วไม่น้อยกว่า 2 ปีติดต่อกัน นับถึงวันรับสมัครวันสุดท้าย สมัครเข้ารับการเลือกตั้ง เพื่อทำหน้าที่แทนกรรมการที่หมดวาระ</p> <p>(2) ให้คณะกรรมการดำเนินการ แต่งตั้ง <u>คณะกรรมการหรือสมาชิกชุดหนึ่ง จำนวนไม่น้อยกว่า 10 คน เป็นคณะกรรมการดำเนินการเลือกตั้ง</u></p> <p>(3) คณะกรรมการดำเนินการเลือกตั้ง นำรายชื่อผู้สมัครที่มีคุณสมบัติครบถ้วนตามข้อบังคับเสนอให้ที่ประชุมใหญ่สามัญประจำปีเลือกตั้ง</p> <p>(4) ให้สหกรณ์ออมทรัพย์สาธารณสุขจังหวัดฉะเชิงเทรา จำกัด มีคณะกรรมการดำเนินการ ประกอบด้วย ประธานกรรมการ จำนวน 1 คน, คณะกรรมการในหน่วยสรรหาที่ 1 จำนวน 2 คน และหน่วยสรรหาที่ 2 - 13 หน่วยละ 1 คน</p> <p style="text-align: center;">ฯลฯ</p>

มติที่ประชุม อนุมัติ

## วาระที่ 4

## เรื่อง อื่น ๆ

4.1 นางอัมพร กมลศิริ สมาชิกเลขทะเบียน 338 สังกัด สสจ.ฉช. สอบถามการตรวจสอบ ควบคุม กำกับ ติดตามการส่งค่างวดของสมาชิกที่ขาดส่ง (น.ส.ศีตลา สันต์ธภพ สมาชิกเลขทะเบียน 774)

นายปรีชา เสงี่ยมบูรณ์ ประธานกรรมการ ชี้แจงว่า ได้ประสานให้ผู้กู้และผู้ค้ำประกันมาเจรจา ทำความตกลงแล้ว และมีมติให้ดำเนินการตามกฎหมายทั้งผู้กู้และผู้ค้ำประกัน

นายพีระพล ต่วนภูษา ผู้จัดการ ชี้แจงว่า ขณะนี้กำลังรอผลการพิจารณาจาก อ.ก.พ. สำนักงาน ปลัดกระทรวงสาธารณสุขมาประกอบด้วย

แนวทางการแก้ไข ให้เจ้าหน้าที่สหกรณ์ฯ ผู้รับผิดชอบ รายงานการส่งค่างวดของสมาชิกทุกราย ต่อที่ประชุมประจำเดือนคณะกรรมการดำเนินการ

มติที่ประชุม รับทราบ

## วาระที่ 5

## เรื่อง รับรองรายงานการประชุมใหญ่สามัญ ประจำปี 2560

ประธานฯ ได้มอบหมายให้นางทัศนีย์ สถิตสมิทธิ์ ตำแหน่งเลขานุการ สรุปรายงานการประชุมใหญ่สามัญประจำปี 2560 ให้ที่ประชุมทราบ ตั้งแต่วาระที่ 1 ถึงวาระที่ 4 และเปิดโอกาสให้สมาชิกซักถาม จะเพิ่ม ข้อความได้อีกหรือไม่ จากนั้นขอให้ที่ประชุมพิจารณารับรอง

มติที่ประชุม มีมติรับรองการประชุมใหญ่สามัญ ประจำปี 2560 วันที่ 25 พฤศจิกายน 2560 และ แต่งตั้งผู้ตรวจสอบการจดบันทึกรายงานการประชุมใหญ่สามัญประจำปีของสหกรณ์ จำนวน 1 – 3 คน และ ให้จดบันทึกรายงานการประชุมใหญ่ให้เรียบร้อย ภายใน 30 วัน ดังนี้

1. นางทัศนีย์ สถิตสมิทธิ์ เลขานุการ
2. นางอัมพร กมลศิริ สมาชิก
3. นายเดชชัย สิ้นเจริญ สมาชิก

เลิกประชุมเวลา 12.00 น.

## เอกสารแนบท้าย

## การให้ทุนสวัสดิการหรือการสงเคราะห์สมาชิกและครอบครัว

ลำดับ	สมาชิก	จำนวนเงินที่สงเคราะห์
	<u>เกี่ยวกับการศพ</u>	
1.	มารดา นางจินดา เกิดแย้ม No.2386	2,000
2.	บิดา น.ส.นัฐกานต์ ฝาเพ็ญ No.2235	2,500
3.	มารดา นางพิมพ์พา จุลไชย No.2349	2,000
4.	มารดา น.ส.อริสา แสงศรี No.2609	2,500
5.	สามี นางจันทร์ฉาย พรหมวงษ์ No.214	2,500
6.	สามี นางจุฬาลักษณ์ ปินชาญชัยยุทธ No.346	2,500
7.	บิดา น.ส.อุไร คล่องแคล่ว No.569	2,500
8.	มารดา นายเผชญ์ สุขมาลย์ No.2042	2,500
9.	มารดา นายโสฬส จูเจริญ No.762	500
10.	มารดา น.ส.บุษกร รำไพยะกุล No.483	2,500
11.	บิดา นางวารุณี คำงาม No.1912	2,500
12.	บิดา นายวรเชษฐ เวชมงคลกร No.2017	2,500
13.	บิดา น.ส.จันทร์สุรางค์ วรรณักษ์ No.1147	2,500
14.	บิดา น.ส.กรนิดา ทิมสุกใส No.1476	2,500
15.	มารดา นางกุหลาบ กาญจนเกตุ No.1217	2,500
16.	บิดา น.ส.กวรรณิกา ทิพย์ประเสริฐ No.1249	500
17.	สามี นางเบญจวรรณ ชำนาญช่าง No.274	500
18.	บิดา น.ส.อุทัยวรรณ ยวงทอง No.1426	2,500
19.	บิดา นางสิริภา เอี่ยมวิจิตร No.2652	2,500
20.	บิดา นายประธาน เดชพิบูลย์ No.881	2,500
21.	มารดา นายธงชัย นรสิงห์เริงฤทธิ์ No.720	2,500
22.	บิดา นายเอนก จันทร์ไพร No.2531	2,500
23.	มารดา นางอัมพร กมลศิริ No.338	2,500
24.	บุตร นายนลิน แจ้รุ่ง No.673	2,500
25.	มารดา น.ส.นิตยา วนะภูติ No.955	2,500
26.	นางผ่องศรี ผลบุญ No.218	50,500
27.	บิดา น.ส.อิสริย์ พิรุณสาร No.1247	2,500
28.	บิดา นางชลธิชา ทองอยู่ No.7	2,000
29.	บิดา นางพวงเพ็ญ ชำอำอาง No.1638	2,500

ลำดับ	สมาชิก	จำนวนเงินที่สงเคราะห์
	<u>เกี่ยวกับการศพ (ต่อ)</u>	
30.	บิดา น.ส.นมณรรถ เสงี่ยม No.1660	2,500
31.	มารดา นายบรรพต สุวรรณบุปผา No.1148	2,500
32.	บิดา นางวราพรรณ นิลพัทธ์ No.2436	2,500
33.	บิดา นางรัชณี บุญประเสริฐ No.1593	2,500
34.	มารดา นางรัตนา ลำลี No.2120	2,500
35.	บิดา นางสุภาพร แก้วคำ No.1000	2,500
36.	บิดา นายรัฐภูมิ ภูมลา No.2151	2,500
37.	มารดา นายเบญจพล ศิริโกคา No.2669	2,500
38.	มารดา นางสุมิตร นพเกตุ No.9	2,500
39.	บิดา น.ส.สาธิต แซ่โจ้ว No.1759	500
40.	บิดา น.ส.นาคยา นาคเวช No.2132	2,500
41.	มารดา นายชำนาญ ศิริวรรณ No.945	2,500
42.	บิดา นางกาญจนา โชติวิทยารัตน์ No.919	2,500
43.	บิดา นายเอกพงศ์ นาสมนึก No.1400	2,500
44.	บิดา น.ส.สุติรัตน์ ไสธโรเจริญสินธุ์ No.831	2,500
45.	มารดา นางพิชญากัด บุญประสิทธิ์ No.974	2,500
46.	มารดา นางสาวฝน รววมวงศ์ No.831	2,500
47.	บิดา นายบำรุง ชัยสายัณห์ No.925	2,500
48.	บิดา นางชลธิชา ทองอยู่ No.7	500
49.	มารดา นางจิรณะ เณวิสัย No.1787	2,500
50.	บิดา น.ส.วิไลวรรณ พลพุทธา No.2630	2,500
51.	มารดา นางจรินทร์ ทัดเทียมพร No.1177	2,500
52.	บิดา น.ส.สุพิมพ์ เพ็งบุบผา No.488	2,500
53.	บิดา นางนฤมล น้อยบาล No.1206	2,500
54.	บิดา นายนพพร ศิลารัตน์ No.2225	2,500
55.	บิดา นายวิชาญ รัตนสิงห์ No.1263	2,500
56.	น.ส.พิมพ์พร เพ็งพินิจ No.2735	500
57.	มารดา นายเอกพงศ์ นาสมนึก No.1400	2,500
58.	มารดา นางประไพ ครองสระน้อย No.159	2,500

ลำดับ	สมาชิก	จำนวนเงินที่สงเคราะห์
	<u>เกี่ยวกับการศพ (ต่อ)</u>	
59.	บิดา นายเวดิน เจียโหวง No.835	2,500
	รวม	182,000
	<u>เกี่ยวกับการมงคลสมรส</u>	
1.	น.ส.นุชนาฏ หงส์ทอง No.1900	1,000
2.	นายวีระยุทธ นิมสวาย No.2252	1,000
3.	น.ส.ดวงกมล สิ้นธุ์นชัย No.1728	1,000
4.	น.ส.ทิพย์สุคนธ์ สุภตะ No.2150	1,000
5.	น.ส.อนัญญา โครรัตน์ No.2554	1,000
6.	นายเทพกรณ์ ศิริปักมานนท์ No.2450	1,000
7.	น.ส.ผกาดี อุดมศิลป์ No.1193	1,000
8.	น.ส.นุชนาฏ เมฆจำ No.2243	1,000
9.	น.ส.อนุชรา เขียงศรี No.2492	1,000
10.	น.ส.กรรณิการ์ ชากุรัมย์ No.1984	1,000
11.	น.ส.จันทนา พ่วงศิริ No.2624	1,000
12.	นางวิภาณี หัตตะโสภากา No.2352	1,000
13.	น.ส.นิภาพร ดวงใจดี No.1894	1,000
14.	นายณัฐวุฒิ ระเบียบ No.2009	1,000
	รวม	14,000
	<u>เกี่ยวกับการรับขวัญทายาทใหม่</u>	
1.	น.ส.ดวงกมล สิ้นธุ์นชัย No.1728	1,000
2.	น.ส.นรีพรรณ โชติชื่น No.2441	1,000
3.	นางกษมา จันทพงษ์ No.1466	1,000
4.	นางอุษณีย์ แก้วควัน No.2297	1,000
5.	น.ส.สุนารี และอิม No.2406	1,000
6.	น.ส.อัญชลี แพงพิสาร No.1742	1,000
7.	นายเทพกรณ์ ศิริปักมานนท์ No.2450	1,000
8.	นางวราพรรณ นิลพัทธ์ No.2436	1,000
9.	น.ส.รัตติยา นิมอนงค์ No.2601	1,000
10.	น.ส.พนิดา แต่งสวัสดิ์ No.2464	1,000
11.	น.ส.นุชนาฏ สร้อยสุวรรณ No.2467	1,000

ลำดับ	สมาชิก	จำนวนเงินที่สงเคราะห์
	<u>เกี่ยวกับการรับขวัญทายาทใหม่ (ต่อ)</u>	
12.	นางขวัญจิตต์ คุณวุฒิ No.1820	1,000
13.	น.ส.ศิริพร โฉมเฉลา No.2366	1,000
14.	น.ส.สุพรรณษา ชาญชาติ No.2256	1,000
15.	น.ส.จันทนา พ่วงศิริ No.2624	1,000
16.	น.ส.ลดาวัลย์ ทองใบ No.2261	1,000
	รวม	16,000
	<u>เกี่ยวกับสมาชิกผู้เป็นโสด</u>	
1.	น.ส.ปรีญา อ้นอารี No.787	1,000
	รวม	1,000
	<u>เกี่ยวกับการอุปสมบท</u>	
1.	นายเบญจพล ศิริโกคา No.2669	1,000
	รวม	1,000
	<u>เกี่ยวกับสมาชิก / บุตรสมาชิกเข้าร่วมแข่งขัน ระดับนานาชาติ</u>	
1.	บุตร นางภาสินี เกตุทอง No.2015	1,000
2.	บุตร นางญาดา กมลวีระพันธ์กุล No.1372	3,000
3.	บุตร น.ส.จันทร์เพ็ญ หทยวัฒน์ No.1087	9,000
4.	บุตร นางอติพร กุลละวณิชย์ No.1470	2,000
5.	บุตร นางประภัสสร นิยม No.397	2,000
6.	บุตร นายพีระพล ต่วนภูษา No.118	2,000
	รวม	19,000