

รายงานการประชุมใหญ่สามัญ ประจำปี 2561
สหกรณ์ออมทรัพย์สาธารณสุขจังหวัดฉะเชิงเทรา จำกัด
วันที่ 17 พฤศจิกายน 2561
ณ ห้องประชุมเทพราช โรงแรมชั้นธารา เวลเนส รีสอร์ท ฉะเชิงเทรา

จำนวนสมาชิก (ณ วันประชุม) จำนวน 1,731 คน
มาประชุม จำนวน 558 คน (ตามลายมือชื่อผู้เข้าประชุม)

ผู้เข้าร่วมประชุม

ที่ปรึกษาสหกรณ์

1. น.ส.พรพิมล แน่นหนา นิติกรชำนาญการพิเศษ

สำนักงานสหกรณ์จังหวัดฉะเชิงเทรา

1. นายสุรัตน์ ธวัชसानนท์ ผู้อำนวยการกลุ่มส่งเสริมสหกรณ์ 1

ผู้สอบบัญชี จาก สำนักงานตรวจบัญชีสหกรณ์ฉะเชิงเทรา

1. น.ส.กัญญา มาโนชนกุล หัวหน้าสำนักงานตรวจบัญชีสหกรณ์ฉะเชิงเทรา

ผู้สอบบัญชีรับอนุญาต จาก สำนักงานสุรางค์ ปราสาททอง

1. นางสุรางค์ ปราสาททอง ผู้สอบบัญชีรับอนุญาต

เริ่มประชุมเวลา 09.00 น.

เมื่อสมาชิกมาครบองค์ประชุมแล้ว นายธรรมรงค์ เกรียงไกรศักดิ์ ตำแหน่ง ประธานกรรมการ ทำหน้าที่ประธานในที่ประชุม และมอบให้ นายมนตรี คุชวงษ์ ตำแหน่ง เลขานุการ เป็นผู้จัดบันทึกรายงานการประชุม และได้ดำเนินการประชุมตามระเบียบวาระการประชุม ดังต่อไปนี้

วาระที่ 1

เรื่อง ประธานฯ แจ้งให้ที่ประชุมทราบ

ประธานฯ แจ้งว่า ตามข้อบังคับข้อ 69. กำหนดให้คณะกรรมการดำเนินการเรียกประชุมใหญ่สามัญปีละหนึ่งครั้ง ภายใน 150 วัน นับแต่วันสิ้นปีทางบัญชีของสหกรณ์ โดยในที่ประชุมจะมีอำนาจหน้าที่พิจารณาวินิจฉัยเรื่องทั้งปวงที่เกิดขึ้นเกี่ยวกับการดำเนินกิจการของสหกรณ์

มติที่ประชุม รับทราบ

วาระที่ 2

เรื่อง เสนอเพื่อทราบ

- 2.1 สมาชิกเข้าใหม่และออกจากสหกรณ์
- 2.2 รายงานประจำปี 2561
- 2.3 รายงานการตรวจสอบกิจการสหกรณ์ของผู้ตรวจสอบกิจการ
- 2.4 การจัดทำแผนกลยุทธ์ของสหกรณ์
- 2.5 ผู้ตรวจสอบกิจการ ปี 2562

วาระที่ 2 เรื่อง เสนอเพื่อทราบ

2.1 สมาชิกเข้าใหม่และออกจากสหกรณ์

ประธานฯ ได้แจ้งให้ที่ประชุมใหญ่ทราบถึงสถานภาพสมาชิกสหกรณ์ ดังนี้

รายการ	จำนวน (คน)					
	สามัญ			สมทบ		
	ชาย	หญิง	รวม	ชาย	หญิง	รวม
1. จำนวนสมาชิกต้นปี (วันที่ 1 ตุลาคม 2560)	297	1,090	1,387	47	226	273
2. เข้าใหม่ระหว่างปี						
- รับสมาชิกเพิ่ม.....128.....คน	6	46	52	8	68	76
- รับโอนสมาชิกจากสหกรณ์อื่น.....2.....คน	-	2	2	-	-	-
3. ออกจากสหกรณ์ระหว่างปี เหตุ						
- ลาออก.....47.....คน	2	18	20	7	20	27
- ถึงแก่กรรม.....5.....คน	3	2	5	-	-	-
- โอนสมาชิกให้สหกรณ์อื่น.....-.....คน	-	-	-	-	-	-
4. จำนวนสมาชิกคงเหลือสิ้นปี (วันที่ 30 กันยายน 2561)	298	1,118	1,416	48	274	322
5. จำนวนสมาชิกเพิ่มขึ้น (ลดลง) เมื่อเทียบกับต้นปี (ปีก่อน)						
- เพิ่มขึ้น (ลดลง) คิดเป็นร้อยละ	0.34	2.57	2.09	2.13	21.24	17.95
6. จำนวนสมาชิกเข้าใหม่และออกจากสหกรณ์ตั้งแต่ต้นปี การเงินถึงวันประชุมใหญ่ครั้งนี้						
- เข้าใหม่.....8.....คน	-	2	2	1	5	6
- ออกจากสหกรณ์.....16.....คน	1	2	3	4	9	13
- โอนสมาชิกให้สหกรณ์อื่น.....1.....คน	1	-	1	-	-	-
7. คงเหลือสมาชิก ณ วันประชุมใหญ่	298	1,135	1,433	44	252	296

มติที่ประชุม รับทราบ

2.2 รายงานประจำปี พ.ศ. 2561

นายธรรมรงค์ เกரியงไกรศักดิ์ ตำแหน่ง ประธานกรรมการ ทำหน้าที่ประธานในที่ประชุม ได้เสนอรายงานเพื่อแสดงผลการดำเนินการ ประจำปี 2561 ของสหกรณ์ออมทรัพย์สาธารณสุขจังหวัดฉะเชิงเทรา จำกัด ต่อที่ประชุมใหญ่สามัญประจำปี 2561 ในนามคณะกรรมการดำเนินการ ตามรายละเอียดที่ปรากฏในเอกสารการประชุมใหญ่สามัญประจำปี วาระที่ 2.2 หน้า 5 ถึงหน้า 13.....

สหกรณ์ออมทรัพย์สาธารณสุขจังหวัดฉะเชิงเทรา จำกัด

รายงานประจำปี 2561

นายธรรมรงค์ เกียรติไกรศักดิ์ ตำแหน่ง ประธานกรรมการ

ในนามคณะกรรมการดำเนินการเสนอต่อที่ประชุมใหญ่สามัญประจำปี

ในวันที่ 17 พฤศจิกายน 2561

เรียน ท่านสมาชิก และท่านผู้มีเกียรติทุกท่าน

ข้าพเจ้า นายธรรมรงค์ เกียรติไกรศักดิ์ ในนามคณะกรรมการดำเนินการ ขอเสนอรายงานประจำปี 2561 ของสหกรณ์ออมทรัพย์สาธารณสุขจังหวัดฉะเชิงเทรา จำกัด ดังนี้

1. รายงานกิจการทั่วไป

สหกรณ์ออมทรัพย์สาธารณสุขจังหวัดฉะเชิงเทรา จำกัด จัดทะเบียนตามพระราชบัญญัติสหกรณ์ พ.ศ. 2511 เมื่อวันที่ 18 มกราคม 2534 และเริ่มดำเนินธุรกิจเมื่อวันที่ 17 เมษายน 2534 เมื่อแรกตั้งมีสมาชิก 282 คน มีทุนดำเนินงาน 389,610 บาท สหกรณ์ดำเนินธุรกิจจนถึงปัจจุบันเป็นเวลา 27 ปี เมื่อสิ้นปี 2561 มีสมาชิกทั้งสิ้น 1,738 คน และมีทุนดำเนินงาน 754,951,798.68 บาท

1.1 โครงสร้างการบริหารของสหกรณ์

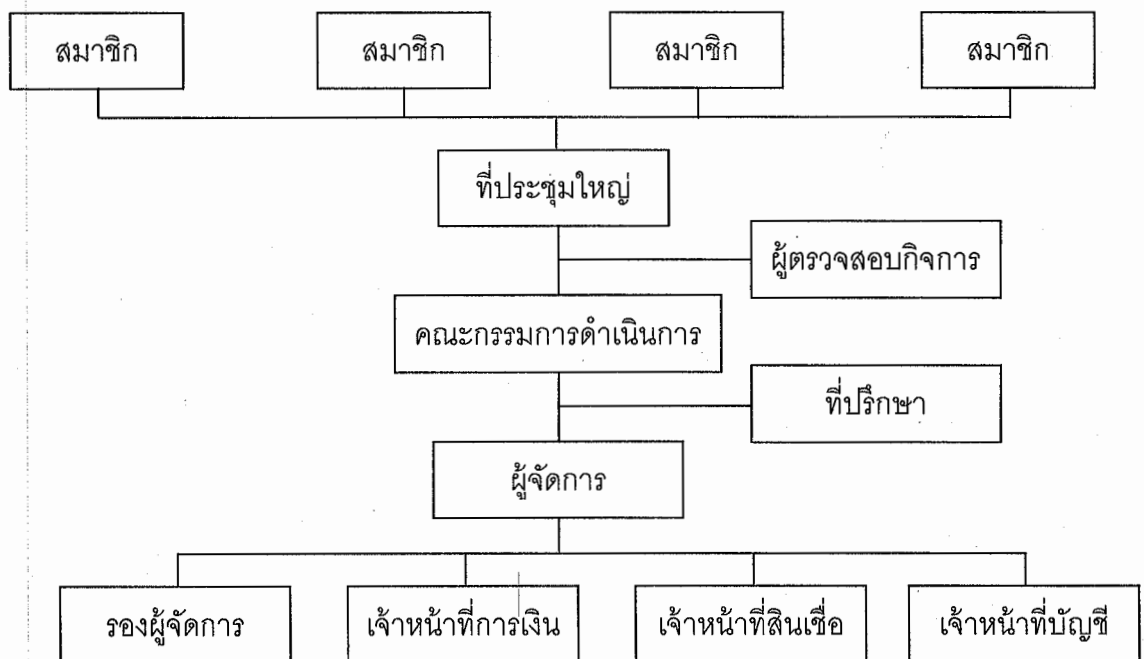

ตามข้อบังคับของสหกรณ์ ข้อที่ 72. กำหนดให้สหกรณ์มีคณะกรรมการดำเนินการ ประกอบด้วย ประธานกรรมการ 1 คน และกรรมการดำเนินการอีก 14 คน และตามข้อบังคับ ข้อที่ 102. กำหนดให้เลือกตั้งผู้ตรวจสอบกิจการสหกรณ์ ไม่เกิน 5 คน ซึ่งมาจากสมาชิกเลือกตั้งจากที่ประชุมใหญ่ สำหรับปีบัญชีสิ้นสุดวันที่ 30 กันยายน 2561 มีรายงานคณะกรรมการ ผู้ตรวจสอบกิจการ และเจ้าหน้าที่ด้านต่าง ๆ ดังนี้

รายนามคณะกรรมการดำเนินการ ชุดที่ 28

1. นายธรรมรงค์	เกรียงไกรศักดิ์	ประธานกรรมการ	
2. นายเทอดศักดิ์	แพทย์ประสิทธิ์	รองประธานกรรมการ คนที่ 1	(ผู้แทนอำเภอพนมสารคาม)
3. นายชวาล	ตัณญบุตร	รองประธานกรรมการ คนที่ 2	(ผู้แทนอำเภอเมืองฯ)
4. นายสมบัติ	ทั้งทอง	กรรมการและผู้จัดการ	(ผู้แทนอำเภอบางน้ำเปรี้ยว)
5. นางทวิพร	พันคง	กรรมการและเหรัญญิก	(ผู้แทน สสจ.ฉช.)
6. นายพีระพล	ต่วนภูษา	กรรมการ	(ผู้แทน สสจ.ฉช.)
7. นายศักดิ์ชัย	วินิจสกุลไทย	กรรมการ	(ผู้แทนอำเภอบางคล้า)
8. นายรัฐกรณ์	อินทะสร้อย	กรรมการ	(ผู้แทนอำเภอบางปะกง)
9. นายชาญเลขา	กุลละวณิชย์	กรรมการ	(ผู้แทนอำเภอบ้านโพธิ์)
10. นางอาภรณ์	วงษ์ภาษ	กรรมการ	(ผู้แทนอำเภอแปลงยาว)
11. นางโฉมยง	สาระพันธ์	กรรมการ	(ผู้แทนอำเภอราชสาส์น)
12. นายมานิตย์	ชุ่มชูจันทร์	กรรมการ	(ผู้แทนอำเภอท่าตะเกียบ)
13. นางชิลาพัทธ์	วงษ์จินดา	กรรมการ	(ผู้แทนอำเภอดงเค็งเอียน)
14. นายบุญลือ	บุญศิริ	กรรมการ	(ผู้แทนบ้านาญ)
15. นายมนตรี	คชวงษ์	กรรมการและเลขานุการ	(ผู้แทนอำเภอสนามชัยเขต)

ผู้ตรวจสอบกิจการ

1. นายนพดล	สุวประดับ	นักวิชาการสาธารณสุขชำนาญการ	สสจ.ฉช.
2. นายชูชีพ	มีเจริญ	สาธารณสุขอำเภอแปลงยาว	สสอ.แปลงยาว

เจ้าหน้าที่สหกรณ์ฯ

1. นางสาวกนกวรรณ	เจียมวงศ์กุล	รองผู้จัดการ
2. นางวิณา	ยศประกอบ	เจ้าหน้าที่การเงิน
3. นางดลลชา	กองชุมพล	เจ้าหน้าที่บัญชี
4. นางสาวปิยดา	บุญสิทธิ์	เจ้าหน้าที่บัญชี

1.2 สมาชิกภาพ (แยกสมาชิกสามัญ กับ สมาชิกสมทบ)

	รวม (คน)		ชาย (คน)		หญิง (คน)	
	สามัญ	สมทบ	สามัญ	สมทบ	สามัญ	สมทบ
จำนวนสมาชิกต้นปี	1,387	273	297	47	1,090	226
เพิ่มระหว่างปี	54	76	6	8	48	68
ลดลงระหว่างปี	25	27	5	7	20	20
จำนวนสมาชิกคงเหลือสิ้นปี	1,416	322	298	48	1,118	274

2. ฐานะการเงินและผลการดำเนินงาน

ในรอบปีทางบัญชีสิ้นสุด ณ วันที่ 30 กันยายน 2561 สหกรณ์ได้ดำเนินธุรกิจบริการสมาชิกในด้านต่าง ๆ ได้แก่ ธุรกิจสินเชื่อ และธุรกิจเงินรับฝาก โดยมีรายได้จากการดำเนินธุรกิจทั้งสิ้น 37,602,868.92 บาท มีรายจ่ายจากการดำเนินธุรกิจทั้งสิ้น 7,806,302.07 บาท มีกำไร 29,796,566.85 บาท มีทุนดำเนินงานทั้งสิ้น 754,951,798.68 บาท ประกอบด้วย ทุนเรือนหุ้น ทุนสำรอง เงินรับฝาก ทุนสะสมต่าง ๆ โดยมีฐานะการเงิน ณ สิ้นปี ดังนี้

สินทรัพย์

เงินสดและเงินฝากธนาคาร.....	66,719,405.12	บาท
เงินฝากสหกรณ์อื่น.....	31,975,047.94	บาท
เงินลงทุนระยะยาว.....	1,438,000.00	บาท
ลูกหนี้.....	654,572,186.46	บาท
ที่ดิน อาคาร และอุปกรณ์-สุทธิ.....	125,548.91	บาท
สินทรัพย์อื่น.....	121,610.25	บาท

หนี้สิน

เงินรับฝากจากสมาชิก.....	205,511,780.84	บาท
หนี้สินอื่น.....	1,879,930.00	บาท

ทุน

ทุนเรือนหุ้น.....	491,662,120.00	บาท
ทุนสำรอง.....	23,940,454.64	บาท
ทุนสะสมตามข้อบังคับ.....	2,160,946.35	บาท
กำไร.....	29,796,566.85	บาท

แสดงตารางเปรียบเทียบทุนดำเนินงาน รายได้ รายจ่าย และผลกำไร

ลำดับที่	รายการ	ปีทางบัญชี		+เพิ่ม	-ลด
		30 กันยายน 2561	30 กันยายน 2560		
1.	ทุนเรือนหุ้น (บาท)	491,662,120.00	444,375,310.00	+ 47,286,810.00	
2.	ทุนสำรอง (บาท)	23,940,454.64	21,205,139.69	+ 2,735,314.95	
3.	ทุนสะสมตามข้อบังคับและอื่น ๆ (บาท)	2,160,946.35	2,040,227.35	+ 120,719.00	
4.	เงินรับฝาก				
	- ออมทรัพย์ (บาท)	27,266,583.04	21,919,161.30	+ 5,347,421.74	
	- ออมทรัพย์พิเศษ (บาท)	178,245,197.80	159,484,044.28	+ 18,761,153.52	
	- เกษียณเปี่ยมสุข (บาท)	55,708.06	-	+ 55,708.06	
5.	หนี้สินอื่น (บาท)	1,879,930.00	1,650,820.00	+ 229,110.00	
6.	รวมทุนดำเนินงาน (บาท)	754,951,798.68	677,972,845.63	+ 76,978,953.05	
7.	รายได้ (บาท)	37,602,868.92	35,151,966.83	+ 2,450,902.09	
8.	ค่าใช้จ่าย (บาท)	7,806,302.07	7,853,823.82	- 47,521.75	
9.	กำไรสุทธิ (บาท)	29,796,566.85	27,298,143.01	+ 2,498,423.84	

3. การให้บริการธุรกิจ

ในรอบปีที่ผ่านมา สหกรณ์ดำเนินธุรกิจให้บริการแก่สมาชิกในด้านต่าง ๆ โดยมีสมาชิกร่วมทำธุรกิจกับสหกรณ์ทั้งสิ้น จำนวน 1,631 ราย ดังนี้

1) **ธุรกิจสินเชื่อ** ระหว่างปีสหกรณ์ให้บริการเงินกู้แก่สมาชิกประเภทต่าง ๆ ทั้งสิ้นจำนวน 975 ราย โดยมีวัตถุประสงค์เพื่อช่วยเหลือสมาชิก คลี่คลายความเดือดร้อน และมีความจำเป็นในการครองชีพ โดยยึดหลักการที่จะพยายามสนองเจตนาของสมาชิก ไม่ต้องไปพึ่งพาแหล่งเงินกู้จากที่อื่น ซึ่งนอกจากสมาชิกจะเสียดอกเบี้ยแพงแล้ว ยังมีความยุ่งยากในการกู้อีกด้วย เหนือสิ่งอื่นใด สหกรณ์ยังมีเงินเฉลี่ยคืนจากส่วนของดอกเบี้ยที่สมาชิกได้ชำระไว้ ได้กลับคืนมาอีกส่วนหนึ่งตามอัตราดอกเบี้ยที่จ่ายจริงในรอบปี

รายการ	ประเภทเงินให้กู้ยืมแก่สมาชิก					รวมทั้งสิ้น	
	ฉุกเฉิน	สามัญ	สวัสดิการ	ชำระหนี้สถาบันการเงิน	โครงการสวัสดิการต่าง ๆ		
คงเหลือต้นปี	(บาท)	397,760.00	465,836,328.33	411,376.00	6,863,112.46	136,616,900.61	610,125,477.40
	(ราย)	66	903	10	43	593	978
ให้กู้ระหว่างปี	(บาท)	2,435,080.00	276,441,825.00	128,990.00	6,760,442.15	138,638,923.29	424,405,260.44
	(ราย)	128	418	3	27	331	601
รวม	(บาท)	2,832,840.00	742,278,153.33	540,366.00	13,623,554.61	275,255,823.90	1,034,530,737.84
รับชำระระหว่างปี	(บาท)	2,339,260.00	251,823,413.02	291,070.00	5,842,170.61	120,119,035.01	380,414,948.64
	(ราย)	145	974	13	47	654	1,049
คงเหลือยกไป	(บาท)	493,580.00	490,454,740.31	249,296.00	7,781,384.00	155,136,788.89	654,115,789.20
	(ราย)	48	896	9	39	593	978
ดอกเบี้ยค้างต้นปี	(บาท)	495.81	331,250.76	235.94	10,717.62	94,055.01	436,755.14
ดอกเบี้ยค้างสิ้นปี	(บาท)	619.97	387,135.62	323.96	7,195.15	121,950.16	517,224.86

ในปีการเงิน 2561 สหกรณ์คิดดอกเบี้ยเงินให้กู้แก่สมาชิก ดังนี้

- ประเภทเงินให้กู้ฉุกเฉิน เงินให้กู้สามัญ เงินให้กู้สวัสดิการ (ซื้อรถจักรยานยนต์ / คอมพิวเตอร์) และเงินให้กู้โครงการสวัสดิการ (ติดแก๊สรถยนต์ / ซื้อรถยนต์ป้ายแดง / พัฒนาคุณภาพชีวิต / สามัญใช้หนี้ค้ำประกัน) อัตราดอกเบี้ยร้อยละ 5.75 ต่อปี ตั้งแต่วันที่ 1 ตุลาคม 2560 ถึงวันที่ 30 กันยายน 2561

- ประเภทเงินให้กู้โครงการส่งเสริมการศึกษาแก่สมาชิกและบุตรสมาชิก อัตราดอกเบี้ยร้อยละ 4.25 ต่อปี ตั้งแต่วันที่ 1 ตุลาคม 2560 ถึงวันที่ 30 กันยายน 2561

- ประเภทเงินให้กู้เพื่อชำระหนี้สถาบันการเงิน และซื้อรถยนต์มือสอง อัตราดอกเบี้ยร้อยละ 6.75 ต่อปี ตั้งแต่วันที่ 1 ตุลาคม 2560 ถึงวันที่ 30 กันยายน 2561

- ประเภทเงินให้กู้เพื่อช่วยเหลือผู้ค้ำประกัน อัตราดอกเบี้ยร้อยละ 1.00 ต่อปี (ไม่มีเงินเฉลี่ยคืน) ตั้งแต่วันที่ 1 ตุลาคม 2560 ถึงวันที่ 30 กันยายน 2561

- ประเภทเงินให้กู้เพื่อการท่องเที่ยว อัตราดอกเบี้ยร้อยละ 5.75 ต่อปี ตั้งแต่วันที่ 1 ตุลาคม 2560 ถึงวันที่ 30 กันยายน 2561

สมาชิกมีอัตราการเป็นหนี้ 376,361.21 บาท/คน ปีก่อน 367,545.46 บาท/คน

2) **ธุรกิจรับฝากเงิน** ในการออมทรัพย์กับสหกรณ์นั้น นอกจากสมาชิกจะออมในลักษณะการถือหุ้นแล้ว สมาชิกยังออมเงินในลักษณะการฝากเงินกับสหกรณ์ได้ ณ วันสิ้นปี สหกรณ์มีเงินรับฝากทั้งสิ้น จำนวน 1,631 ราย เป็นเงินจำนวน 205,511,780.84 บาท มีอัตราการออมเงินของสมาชิก 126,003.54 บาท/คน ปีก่อน 109,279.04 บาท/คน

รายการ	ประเภทเงินรับฝาก (บาท)			รวมทั้งสิ้น (บาท)
	ออมทรัพย์	ออมทรัพย์พิเศษ	เกษียณเปี่ยมสุข	
คงเหลือต้นปี (บาท)	21,919,161.30	159,484,044.28	-	181,403,205.58
(ราย)	1,393	601	-	1,556
รับฝากระหว่างปี (บาท)	19,784,094.06	47,822,891.19	55,708.06	67,662,693.31
(ราย)	1,468	579	1	1,674
ถอนระหว่างปี (บาท)	14,436,672.32	29,117,445.73	-	43,554,118.05
(ราย)	465	326	-	685
คงเหลือยกไป (บาท)	27,266,583.04	178,189,489.74	55,708.06	205,511,780.84
(ราย)	1,460	637	1	1,631

4. แผนการดำเนินงานเทียบกับผลการดำเนินงาน

รายการ	แผนการดำเนินงาน	ผลการดำเนินงาน	สูง (ต่ำ) กว่าเป้าหมาย
ทุนเรือนหุ้น	45,000,000.00	51,804,350.00	6,804,350.00
เงินรับฝาก	80,000,000.00	67,662,693.31	(12,337,306.69)
การให้เงินกู้สมาชิก	360,000,000.00	424,405,260.44	64,405,260.44

5. การใช้เงินทุนต่าง ๆ

5.1 ทุนสาธารณประโยชน์ บริจาคการกุศล รวมเป็นเงิน 291,549.00 บาท

5.2 ทุนส่งเสริมการศึกษานักเรียนสมาชิก แยกตามระดับการศึกษาดังนี้

- ประถมศึกษาปีที่ 1	จำนวน 28 ทุน ๆ ละ 1,000 บาท	เป็นเงิน	28,000.00 บาท
- ประถมศึกษาปีที่ 4	จำนวน 30 ทุน ๆ ละ 1,000 บาท	เป็นเงิน	30,000.00 บาท
- มัธยมศึกษาปีที่ 1	จำนวน 36 ทุน ๆ ละ 1,500 บาท	เป็นเงิน	54,000.00 บาท
- มัธยมศึกษาปีที่ 4 / ปวช.1	จำนวน 29 ทุน ๆ ละ 1,500 บาท	เป็นเงิน	43,500.00 บาท
- อุดมศึกษาปีที่ 1 / ปวส.1	จำนวน 29 ทุน ๆ ละ 2,000 บาท	เป็นเงิน	<u>58,000.00</u> บาท
	รวมเป็นเงิน		<u>213,500.00</u> บาท

5.3 ทุนเพื่อการศึกษาอบรมทางสหกรณ์

- ประชุมใหญ่วิสามัญชุมนุมสหกรณ์ธนกิจไทย จำกัด	เป็นเงิน	1,630.00 บาท
- ประชุมว่าด้วยการป้องกันและปราบปรามการฟอกเงิน	เป็นเงิน	2,172.00 บาท
- คู่มือสหกรณ์ออมทรัพย์สาธารณสุขตรัง จำกัด	เป็นเงิน	<u>330,500.00</u> บาท
รวม	เป็นเงิน	<u>334,302.00</u> บาท

5.4 ทุนสะสมเพื่อจัดตั้งสำนักงาน รวมเป็นเงิน 474,700.00 บาท

5.5 ทุนสวัสดิการหรือการสงเคราะห์สมาชิกและครอบครัว

ในปี 2561 สหกรณ์ได้จ่ายเงินเพื่อสงเคราะห์สมาชิกและครอบครัว จำนวน 89 ราย เป็นเงิน 383,500 บาท มีรายละเอียดดังนี้

- เกี่ยวกับการศพ	เป็นเงิน	341,500.00 บาท
- เกี่ยวกับการมงคลสมรส	เป็นเงิน	10,000.00 บาท
- เกี่ยวกับการรับขวัญทายาทใหม่	เป็นเงิน	25,000.00 บาท
- เกี่ยวกับการสมาชิกผู้เป็นโสด	เป็นเงิน	4,000.00 บาท
- เกี่ยวกับการอุปสมบท	เป็นเงิน	2,000.00 บาท
- เกี่ยวกับการประกอบพิธีฮัจญ์	เป็นเงิน	<u>1,000.00</u> บาท
รวมเป็นเงิน		<u>383,500.00</u> บาท

6. ทุนสำรองและทุนสะสมต่าง ๆ

รายการ	คงเหลือต้นปี	เพิ่มระหว่างปี	ลดลงระหว่างปี	คงเหลือสิ้นปี
1. ทุนสำรอง	21,205,139.69	2,735,314.95	-	23,940,454.64
2. ทุนสาธารณประโยชน์	161,122.00	255,000.00	291,549.00	124,573.00
3. ทุนรักษาระดับอัตราเงินปันผล	309,055.95	3,270.00	-	312,325.95
4. ทุนสะสมเพื่อจัดตั้งสำนักงาน	882,000.00	600,000.00	474,700.00	1,007,300.00
5. ทุนศึกษาอบรมทางสหกรณ์	113,149.40	320,000.00	334,302.00	98,847.40
6. ทุนส่งเสริมการศึกษาบุตรสมาชิก	87,900.00	200,000.00	213,500.00	74,400.00
7. ทุนสวัสดิการหรือการสงเคราะห์	487,000.00	440,000.00	383,500.00	543,500.00
รวมทั้งสิ้น	23,245,367.04	4,553,584.95	1,697,551.00	26,101,400.99

7. วงเงินกู้ยืม

ในการกำหนดวงเงินกู้ยืม หรือค้ำประกันประจำปี ตามข้อบังคับของสหกรณ์ ข้อ 18. ในรอบปีที่ผ่านมา ที่ประชุมใหญ่ได้พิจารณาอนุมัติไว้ 30,000,000 บาท (สามสิบล้านบาทถ้วน) และนายทะเบียนสหกรณ์ได้ให้ความเห็นชอบไว้ ตามหนังสือนายทะเบียนสหกรณ์ ที่ ฉข 0010/6 ลงวันที่ 4 มกราคม 2561 จำนวน 30,000,000 บาท (สามสิบล้านบาทถ้วน) นั้น สหกรณ์ยังมีเคยใช้วงเงินดังกล่าว เพราะใช้ทุนของสหกรณ์เอง

8. การประชาสัมพันธ์

- 9.1 จดหมายข่าว
- 9.2 e-mail : chaph.coop@gmail.com
- 9.3 กรรมการประจำหน่วย
- 9.4 Facebook
- 9.5 Line
- 9.6 Website สหกรณ์ฯ

สหกรณ์ออมทรัพย์สาธารณสุขจังหวัดฉะเชิงเทรา จำกัด

17 พฤศจิกายน 2561

มติที่ประชุม รับทราบ

2.3 รายงานการตรวจสอบกิจการสหกรณ์ของผู้ตรวจสอบกิจการ

ประธานฯ เชิญผู้ตรวจสอบกิจการที่แจ้งแก่ที่ประชุม นายชูชีพ มีเจริญ ผู้ตรวจสอบกิจการ ได้
ชี้แจงแก่ที่ประชุมดังนี้

**รายงานการตรวจสอบกิจการ
สหกรณ์ออมทรัพย์สาธารณสุขจังหวัดฉะเชิงเทรา จำกัด
สำหรับปีสิ้นสุดวันที่ 30 กันยายน 2561**

เรียน ที่ประชุมใหญ่สหกรณ์ออมทรัพย์สาธารณสุขจังหวัดฉะเชิงเทรา จำกัด

ตามที่ที่ประชุมใหญ่สามัญประจำปี 2560 เมื่อวันที่ 25 พฤศจิกายน 2560 ได้เลือกตั้งข้าพเจ้า และ
นายนพดล สุวประดับ เป็นผู้ตรวจสอบกิจการของสหกรณ์ออมทรัพย์สาธารณสุขจังหวัดฉะเชิงเทรา จำกัด
สำหรับปีทางบัญชีสิ้นสุดวันที่ 30 กันยายน 2561 ซึ่งข้าพเจ้า และนายนพดล สุวประดับ ได้ทำการตรวจสอบ
และรายงานผลการตรวจสอบต่อคณะกรรมการดำเนินการเป็นประจำทุกเดือนที่เข้าตรวจสอบนั้น จึงขอเสนอ
ผลการตรวจสอบประจำปี โดยสรุปดังนี้

1. วัตถุประสงค์ของการตรวจสอบ

- 1.1 เพื่อตรวจสอบการบริหารงานของคณะกรรมการดำเนินการ
- 1.2 เพื่อตรวจสอบการปฏิบัติงานเกี่ยวกับการบัญชีและการควบคุมการเงิน
- 1.3 เพื่อตรวจสอบการดำเนินงานอื่น ๆ ของสหกรณ์ฯ

2. ขอบเขตการตรวจสอบ / วิธีการตรวจสอบ

- 2.1 ตรวจสอบความถูกต้องของการบันทึกบัญชีตามเอกสารหลักฐาน
- 2.2 ตรวจสอบการควบคุมการเงินตามระเบียบและข้อกำหนดของสหกรณ์
- 2.3 ตรวจสอบการดำเนินงานตามวัตถุประสงค์ ข้อบังคับ ระเบียบ และมติที่ประชุม
- 2.4 ตรวจสอบการบริหารงานของคณะกรรมการดำเนินการตามแผนงานและงบประมาณที่
กำหนดไว้

3. ผลการตรวจสอบ และข้อเสนอแนะที่สหกรณ์ควรแก้ไข

3.1 ผลการดำเนินงาน

สหกรณ์มีสมาชิกเมื่อต้นปี 1,660 คน ระหว่างปีมีสมาชิกเพิ่ม 130 คน ลาออกจากสหกรณ์
52 คน สมาชิกคงเหลือวันสิ้นปี 1,738 คน

วันสิ้นปี สหกรณ์มีทุนดำเนินงานทั้งสิ้น 754,951,798.68 บาท และในรอบปี สหกรณ์มี
รายได้ทั้งสิ้น 37,602,868.92 บาท ค่าใช้จ่าย 7,806,302.07 บาท มีกำไรสุทธิ 29,796,566.85 บาท เพิ่มขึ้น
จากปีก่อน 2,498,423.84 บาท

3.2 ด้านบริหารงานทั่วไป

สหกรณ์มีการมอบหมายงานในหน้าที่ให้แก่เจ้าหน้าที่ของสหกรณ์อย่างเหมาะสม และเจ้าหน้าที่ทุกคนตั้งใจปฏิบัติงานเป็นอย่างดี

3.3 ด้านบัญชี

สหกรณ์ฯ จัดทำบัญชีเรียบร้อยเป็นปัจจุบัน มีเอกสารหลักฐานประกอบการลงบัญชี ครบถ้วน สมบูรณ์ และใช้คอมพิวเตอร์บันทึกระบบลูกหนี้เงินให้กู้ ระบบเงินฝาก ระบบทุนเรือนหุ้น ระบบบัญชี และใบเสร็จรับเงิน ซึ่งรายงานที่ได้จากการประมวลผลข้อมูลสามารถเปรียบเทียบกับบัญชีคุมยอดได้

3.4 ด้านการเงิน

สหกรณ์ฯ มีเงินสดคงเหลือ ณ วันสิ้นปี จำนวน 10,000 บาท ถูกต้องตรงตามบัญชี ซึ่งอยู่ในความรับผิดชอบของ นายสมบัติ ทั้งทอง ตำแหน่ง ผู้จัดการ สหกรณ์ฯ มีการควบคุมการใช้จ่ายเงินเป็นไปตามระเบียบว่าด้วยการรับ จ่าย และเก็บรักษาเงิน และงบประมาณรายจ่ายที่ประชุมใหญ่กำหนดไว้ รวมทั้งรายจ่ายของสหกรณ์ฯ ได้จ่ายไปเพื่อกิจการของสหกรณ์ฯ ควรแก่เหตุผลและเป็นไปตามมติที่ประชุม คณะกรรมการดำเนินการ

3.5 ด้านสินเชื่อ

สหกรณ์ให้เงินกู้แก่สมาชิกระหว่างปี 5 ประเภท ดังนี้

- เงินกู้เพื่อเหตุฉุกเฉิน	จำนวน	128 ราย	จำนวนเงิน	2,435,080.00 บาท
- เงินกู้สามัญ	จำนวน	418 ราย	จำนวนเงิน	276,441,825.00 บาท
- เงินกู้สวัสดิการ	จำนวน	3 ราย	จำนวนเงิน	128,990.00 บาท
- เงินกู้ชำระหนี้สถาบันการเงิน	จำนวน	27 ราย	จำนวนเงิน	6,760,442.15 บาท
- เงินกู้โครงการสวัสดิการต่าง ๆ	จำนวน	331 ราย	จำนวนเงิน	138,638,923.29 บาท

วันสิ้นปีเงินให้กู้แก่สมาชิกคงเหลือ ดังนี้

- เงินกู้เพื่อเหตุฉุกเฉิน	จำนวน	48 ราย	จำนวนเงิน	493,580.00 บาท
- เงินกู้สามัญ	จำนวน	896 ราย	จำนวนเงิน	490,454,740.31 บาท
- เงินกู้สวัสดิการ	จำนวน	9 ราย	จำนวนเงิน	249,296.00 บาท
- เงินกู้ชำระหนี้สถาบันการเงิน	จำนวน	39 ราย	จำนวนเงิน	7,781,384.00 บาท
- เงินกู้โครงการสวัสดิการต่าง ๆ	จำนวน	593 ราย	จำนวนเงิน	155,136,788.89 บาท

ณ วันสิ้นปี สหกรณ์มีรายได้จากการให้เงินกู้ จำนวน 36,380,019.21 บาท ต่ำกว่าประมาณการรายได้ที่กำหนดไว้ จำนวน 70,480.79 บาท

การจ่ายเงินให้กู้แก่สมาชิกแต่ละรายถูกต้องเป็นไปตามระเบียบเกี่ยวกับการให้เงินกู้ที่กำหนดไว้

3.6 ด้านการลงทุน

การลงทุนซื้อหุ้น / พันธบัตรรัฐบาล และอื่น ๆ

- หุ้น-ชุมนุมสหกรณ์ออมทรัพย์แห่งประเทศไทย จำกัด	จำนวน	32,500.00	บาท
- สลากออมสิน	จำนวน	5,000,000.00	บาท
- สลาก ธ.ก.ส.	จำนวน	5,000,000.00	บาท

สหกรณ์ได้นำเงินไปลงทุนระยะสั้น และระยะยาว ได้รับผลตอบแทนจากการลงทุนเป็น ดอกเบี้ยรับ และเงินปันผล ซึ่งเป็นการบริหารงานที่ตรงเป้าหมาย ซึ่งเป็นผลดี ทำให้สหกรณ์ได้รับ ผลประโยชน์มากขึ้น

3.7 ด้านเงินรับฝาก

สหกรณ์รับเงินฝากระหว่างปี 3 ประเภท ดังนี้

- เงินรับฝากออมทรัพย์	จำนวน 1,468 ราย	จำนวนเงิน	19,784,094.06 บาท
- เงินรับฝากออมทรัพย์พิเศษ	จำนวน 579 ราย	จำนวนเงิน	47,822,891.19 บาท
- เงินรับฝากเกษียณเปี่ยมสุข	จำนวน 1 ราย	จำนวนเงิน	55,708.06 บาท

วันสิ้นปีมีเงินรับฝากคงเหลือ ดังนี้

- เงินรับฝากออมทรัพย์	จำนวน 1,460 ราย	จำนวนเงิน	27,266,583.04 บาท
- เงินรับฝากออมทรัพย์พิเศษ	จำนวน 637 ราย	จำนวนเงิน	178,189,489.74 บาท
- เงินรับฝากเกษียณเปี่ยมสุข	จำนวน 1 ราย	จำนวนเงิน	55,708.06 บาท

3.8 ด้านทุน

1. ทุนเรือนหุ้น

ทุนเรือนหุ้นวันต้นปี มีจำนวน 444,375,310 บาท เพิ่มขึ้นระหว่างปี 51,804,350 บาท ลดลงระหว่างปีจำนวน 4,517,540 บาท คงเหลือวันสิ้นปี 491,662,120 บาท ค่าเฉลี่ยจำนวนหุ้นต่อหัว สมาชิกเป็นเงิน 282,889.59 บาท

2. ทุนสำรองและทุนสะสมต่าง ๆ

ทุนสำรองและทุนสะสมต่าง ๆ วันต้นปี มีจำนวน 23,245,367.04 บาท เพิ่มขึ้นระหว่าง ปี 4,553,584.95 บาท ลดลงระหว่างปีจำนวน 1,697,551.00 บาท คงเหลือวันสิ้นปี 26,101,400.99 บาท มีการใช้จ่ายเป็นไปตามวัตถุประสงค์แห่งทุนที่กำหนดไว้

4. เรื่องอื่น ๆ

จากการที่คณะผู้ตรวจสอบกิจการ ได้รับความไว้วางใจทำหน้าที่ตรวจสอบกิจการตามระเบียบ ข้อบังคับของสหกรณ์ฯ สำหรับงวดสิ้นปีทางบัญชี 30 กันยายน 2561 คณะผู้ตรวจสอบกิจการได้ทำหน้าที่ โดยใช้ความรู้ ความสามารถทั้งด้านกฎหมาย การบริหาร การจัดการ การบริการด้านธุรกิจ การเงิน บัญชี

การพัฒนาทรัพยากรมนุษย์ และการพัฒนาสหกรณ์เชิงระบบ เพื่อปฏิบัติงานตามอำนาจหน้าที่อย่างมีประสิทธิภาพ ซึ่งได้รับความร่วมมือเป็นอย่างดี ขอขอบคุณสมาชิก คณะกรรมการดำเนินการ และเจ้าหน้าที่สหกรณ์ออมทรัพย์สาธารณสุขจังหวัดฉะเชิงเทรา จำกัด ทุกคน ที่ได้ปฏิบัติหน้าที่จนทำให้สหกรณ์ฯ มีความมั่นคงเจริญก้าวหน้า

จึงเรียนมาเพื่อโปรดทราบ

(ลงชื่อ) นพดล สุวประดับ ผู้ตรวจสอบกิจการ
(นาย นพดล สุวประดับ)

(ลงชื่อ) ชูชีพ มีเจริญ ผู้ตรวจสอบกิจการ
(นาย ชูชีพ มีเจริญ)

มติที่ประชุม รับทราบ

2.4 การรายงานแผนกลยุทธ์ของสหกรณ์ ปี 2561 และโครงการในอนาคต

ประธานฯ แจ้งว่า ตามที่สหกรณ์ได้จัดทำแผนกลยุทธ์สหกรณ์ เพื่อใช้เป็นกรอบทิศทางในการดำเนินงานสหกรณ์ ถือใช้ตั้งแต่วันที่ 1 ตุลาคม 2560 ถึง 30 กันยายน 2561 ในปีที่ผ่านมาสหกรณ์ได้ดำเนินโครงการในแผนกลยุทธ์ทั้งหมดจำนวน 11 โครงการ ผลการดำเนินงานสรุปข้อมูลได้ดังนี้

วิสัยทัศน์ : ส่งเสริมการออม พร้อมบริการโปร่งใส ให้สวัสดิการทั่วถึง

ยุทธศาสตร์/ภารกิจ	วัตถุประสงค์	ตัวชี้วัด/ เป้าหมาย	กลยุทธ์	แผนงาน/โครงการ	ผลการ ดำเนินการ
<p>ยุทธศาสตร์ที่ 1 พัฒนาองค์กรให้มีความเข้มแข็ง ภายใต้การบริหารจัดการอย่างมีประสิทธิภาพ ตามหลักธรรมาภิบาล</p> <p>ยุทธศาสตร์ที่ 2 พัฒนาประสิทธิภาพการให้บริการ และการจัดสวัสดิการแก่สมาชิก</p> <p>1. คณะกรรมการสหกรณ์ออกเยี่ยมสมาชิกเพื่อประชาสัมพันธ์กิจการงานของสหกรณ์ให้สมาชิกทราบ ตอบข้อสงสัย ทุกคำถามมีคำตอบ พร้อมทั้งให้คำแนะนำและตอบข้อซักถามในเรื่องระเบียบการต่าง ๆ แก่สมาชิก</p> <p>2. จัดทำเอกสารประชาสัมพันธ์ โครงการต่าง ๆ ทั้งด้านเงินออม และโครงการสวัสดิการต่าง ๆ แก่สมาชิก</p>	<p>1. เพื่อสร้างความสัมพันธ์อันดีระหว่างคณะกรรมการและสมาชิก</p> <p>2. ให้สมาชิกมีความรู้ความเข้าใจในกิจการของสหกรณ์</p>	<p>1. ร้อยละ 80 ของสมาชิกมีความพึงพอใจต่อสหกรณ์ในภาพรวม</p>	<p>กลยุทธ์ที่ 1 เสริมสร้างความสัมพันธ์อันดี ระหว่างคณะกรรมการและสมาชิกสหกรณ์</p> <p>กลยุทธ์ที่ 2 พัฒนาการให้บริการสมาชิกอย่างมืออาชีพ</p> <p>กลยุทธ์ที่ 3 รณรงค์การเพิ่มจำนวนสมาชิก</p>	<p>1. สหกรณ์สัญจรพบสมาชิก</p> <p>2. ประชาสัมพันธ์กิจการงานของสหกรณ์ในหลายช่องทาง หลายรูปแบบ</p>	-

ยุทธศาสตร์/ภารกิจ	วัตถุประสงค์	ตัวชี้วัด/ เป้าหมาย	กลยุทธ์	แผนงาน/โครงการ	ผลการ ดำเนินการ
<p>ยุทธศาสตร์ที่ 2 พัฒนาประสิทธิภาพการให้บริการ และการจัดสวัสดิการแก่สมาชิก</p> <p>1. จัดทำแบบสำรวจความพึงพอใจของสมาชิกอย่างน้อยปีละ 1 ครั้ง</p> <p>ยุทธศาสตร์ที่ 3 ปฏิรูปโครงสร้างองค์กร เพื่อให้การบริหารงานเป็นไปอย่างมีประสิทธิภาพและประสิทธิผล</p> <p>2. จัดหาสิ่งอำนวยความสะดวกที่เหมาะสม อาทิ น้ำดื่ม หนังสือพิมพ์ นิตยสาร สื่อต่าง ๆ ระหว่างรอรับบริการ</p> <p>3. จัดสภาพแวดล้อมที่เหมาะสมและเอื้อต่อการบริการ</p> <p>4. มีพฤติกรรมบริการและคุณภาพการบริการที่เหมาะสม</p>	<p>1. เพื่อให้สมาชิกเกิดความพึงพอใจในบริการของสหกรณ์</p>	<p>1. ร้อยละ 80 ของสมาชิกมีความพึงพอใจต่อสหกรณ์ในภาพรวม</p>	<p>กลยุทธ์ที่ 1 เสริมสร้างความสัมพันธ์อันดี ระหว่างคณะกรรมการและสมาชิกสหกรณ์</p> <p>กลยุทธ์ที่ 4 พัฒนาลingkungan และบรรยากาศภายในองค์กรให้เอื้อต่อการปฏิบัติงานและการบริการแก่สมาชิก</p>	<p>3. บริหารจัดการลูกค้าสัมพันธ์</p> <p>4. สหกรณ์นำอยู่ นำใช้บริการ ร่วมใจลดโลกร้อน</p>	<p>ปรับปรุงสำนักงานใหม่</p>

ยุทธศาสตร์/ภารกิจ	วัตถุประสงค์	ตัวชี้วัด/ เป้าหมาย	กลยุทธ์	แผนงาน/โครงการ	ผลการ ดำเนินการ
<p>ยุทธศาสตร์ที่ 2 พัฒนาประสิทธิภาพการให้บริการ และการจัดสวัสดิการแก่สมาชิก</p> <p>1. จัดสวัสดิการเพิ่มเติมให้แก่สมาชิก</p>	<p>1. เพื่อสร้างขวัญและกำลังใจแก่สมาชิก สหกรณ์</p>	<p>2. ร้อยละ 80 ของสมาชิกมีความพึงพอใจต่อสหกรณ์ในภาพรวม</p>	<p>กลยุทธ์ที่ 5 เพิ่มประสิทธิภาพในการบริการและการจัดสวัสดิการแก่สมาชิก</p> <p>กลยุทธ์ที่ 6 พัฒนาคุณภาพชีวิตสมาชิก</p> <p>กลยุทธ์ที่ 7 ดำเนินชีวิตตามพระราชดำริปรัชญาเศรษฐกิจพอเพียง</p>	<p>5. โครงการสวัสดิการส่งเสริมการประกอบอาชีพเสริมแก่สมาชิก</p>	<p>-</p>

ยุทธศาสตร์/ภารกิจ	วัตถุประสงค์	ตัวชี้วัด/ เป้าหมาย	กลยุทธ์	แผนงาน/โครงการ	ผลการ ดำเนินการ
<p>ยุทธศาสตร์ที่ 4 ส่งเสริมและสนับสนุนให้สมาชิกดำเนินตามแนวคิดและปรัชญาเศรษฐกิจพอเพียง ฟังพาดตนเอง</p> <p>1. จัดให้มีบัญชีออมทรัพย์เกษียณออมสุข โดยให้อัตราดอกเบี้ยสูงกว่าออมทรัพย์พิเศษ</p> <p>2. จัดให้มีบัญชีออมทรัพย์หลังเกษียณ โดยให้อัตราดอกเบี้ยสูงกว่าออมทรัพย์พิเศษ</p> <p>3. จัดอบรมฝึกอาชีพ เพื่อเสริมสร้างรายได้ให้แก่สมาชิก</p>	<p>1. เพื่อส่งเสริมการออม และให้สมาชิกมีทุนสำรองในการเลี้ยงชีพ หลังเกษียณอายุราชการ</p>	<p>ร้อยละ 50 ของสมาชิกที่มีอายุ 45 ปีขึ้นไป เปิดบัญชีเงินฝากออมทรัพย์</p> <p>เกษียณออมสุข</p>	<p>กลยุทธ์ที่ 7 ดำเนินชีวิตตามพระราชดำริปรัชญาเศรษฐกิจพอเพียง</p>	<p>6. โครงการออมทรัพย์เกษียณออมสุข</p> <p>7. โครงการออมทรัพย์หลังเกษียณ</p> <p>8. จัดอบรมอาชีพ ระยะสั้นให้กับสมาชิก</p>	<p>สมาชิกเปิด 1 บัญชี</p> <p>-</p> <p>-</p>

ยุทธศาสตร์/ภารกิจ	วัตถุประสงค์	ตัวชี้วัด/เป้าหมาย	กลยุทธ์	แผนงาน/ โครงการ	ผลการ ดำเนินการ
<p>ยุทธศาสตร์ที่ 2 พัฒนาประสิทธิภาพการให้บริการ และการจัดสวัสดิการแก่สมาชิก</p> <p>1. คณะกรรมการดำเนินการ ผู้ตรวจสอบกิจการและเจ้าหน้าที่ ศึกษาดูงานสหกรณ์ต้นแบบอย่างน้อยปีละ 1 ครั้ง</p> <p>2. สมาชิกสหกรณ์ศึกษาดูงานกิจการสหกรณ์อย่างน้อยปีละ 1 ครั้ง</p>	<p>1. เพื่อเพิ่มประสิทธิภาพในการบริหารงานของสหกรณ์</p>	<p>1. การบริหารงานของสหกรณ์ถูกต้องและมีมาตรฐาน</p>	<p>กลยุทธ์ที่ 8 พัฒนาศักยภาพของคณะกรรมการดำเนินการ ผู้ตรวจสอบกิจการและเจ้าหน้าที่</p> <p>กลยุทธ์ที่ 5 เพิ่มประสิทธิภาพในการบริการและการจัดสวัสดิการแก่สมาชิก</p> <p>กลยุทธ์ที่ 9 จัดกิจกรรมส่งเสริมการเรียนรู้สำหรับสมาชิก</p>	<p>9. ศึกษาดูงานสหกรณ์ออมทรัพย์</p> <p>10. ศึกษาดูงานของสมาชิก</p>	<p>-</p> <p>สอ.สสจ.ตรัง จำกัด</p>

ยุทธศาสตร์/ภารกิจ	วัตถุประสงค์	ตัวชี้วัด/เป้าหมาย	กลยุทธ์	แผนงาน/ โครงการ	ผลการ ดำเนินการ
<p>ยุทธศาสตร์ที่ 1 พัฒนางค์กรให้มี ความเข้มแข็ง ภายใต้การบริหาร จัดการอย่างมีประสิทธิภาพ ตามหลัก ธรรมาภิบาล</p> <p>1. สนับสนุนกิจกรรมต่าง ๆ ขององค์กร ทั้งภาครัฐและเอกชน</p>	<p>1. ส่งเสริมและมี ส่วนร่วมเพื่อสร้าง ประโยชน์ต่อสังคม</p>	<p>ร้อยละ 80 ของ สหกรณ์มีส่วนร่วมใน กิจกรรมที่มีประโยชน์ ต่อสังคมและชุมชน</p>	<p>กลยุทธ์ที่ 10 สร้างประโยชน์แก่ สังคมและชุมชน</p>	<p>11. สหกรณ์ร่วมใจ ห่วงใยสังคม</p>	<p>สมทบทุนอาหาร กลางวันโรงเรียน ฉะเชิงเทรา ปัญญาคุณ</p>

แผนงาน/โครงการในปี 2562

1. โครงการประชาสัมพันธ์กิจกรรมงานของสหกรณ์ในหลายช่องทาง หลายรูปแบบ
2. โครงการบริหารจัดการลูกค้าสัมพันธ์
3. โครงการสหกรณ์นำอยู่ นำใช้บริการ ร่วมใจลดโลกร้อน
4. โครงการสวัสดิการส่งเสริมการประกอบอาชีพเสริมแก่สมาชิก
5. โครงการออมทรัพย์เกษียณเปี่ยมสุข
6. โครงการออมทรัพย์หลังเกษียณ
7. โครงการศึกษาดูงานสหกรณ์ออมทรัพย์
8. โครงการศึกษาดูงานของสมาชิก
9. โครงการสหกรณ์ร่วมใจห่วงใยสังคม

มติที่ประชุม รับทราบ

2.5 ผู้ตรวจสอบกิจการ ปี 2562

ประธานฯ แจ้งว่า ตามที่ที่ประชุมใหญ่สามัญ ประจำปี 2560 เมื่อวันที่ 25 พฤศจิกายน 2560 ได้พิจารณาแก้ไขเพิ่มเติมข้อบังคับสหกรณ์ ข้อ 103. ให้ผู้ตรวจสอบกิจการอยู่ในตำแหน่งได้ มีกำหนดเวลา 2 ปีทางบัญชีสหกรณ์ โดยในปีบัญชี 2561 ที่ประชุมใหญ่ได้เลือกตั้งผู้ตรวจสอบกิจการไว้แล้ว ซึ่งในปีที่ไม่มีมีการเลือก โดยให้ผู้ตรวจสอบกิจการดำรงตำแหน่งไปตามข้อบังคับ จำนวน 2 คน ได้แก่

- | | | | |
|-------------|-----------|-----------------------------|-------------|
| 1. นายนพดล | สุวประดับ | นักวิชาการสาธารณสุขชำนาญการ | สสจ.จช. |
| 2. นายชูชีพ | มีเจริญ | สาธารณสุขอำเภอแปลงยาว | สสอ.แปลงยาว |

มติที่ประชุม รับทราบ

วาระที่ 3**เรื่อง เสนอเพื่อพิจารณา**

- 3.1 อนุมัติงบดุลและงบกำไรขาดทุน ประจำปีการเงินสิ้นสุดวันที่ 30 กันยายน 2561
- 3.2 การจัดสรรกำไรสุทธิ ประจำปี 2561
- 3.3 อนุมัติแผนการดำเนินงานและงบประมาณรายจ่าย ประจำปี 2562
- 3.4 การกำหนดวงเงินกู้ยืมหรือการค้าประกัน ประจำปี 2562
- 3.5 เลือกตั้งคณะกรรมการดำเนินการ
- 3.6 การคัดเลือกผู้สอบบัญชีรับอนุญาต และกำหนดค่าธรรมเนียม
- 3.7 การกำหนดค่าเบี้ยเลี้ยง ค่าพาหนะ ค่าเช่าที่พัก และค่าเบี้ยประชุมของคณะกรรมการดำเนินการ กรรมการอื่น ๆ ที่ปรึกษา และที่ปรึกษากิตติมศักดิ์ (ถ้ามี)
- 3.8 แก้ไขเพิ่มเติมข้อบังคับสหกรณ์

วาระที่ 3 เรื่อง เสนอเพื่อพิจารณา

3.1 อนุมัติงบดุลและงบกำไรขาดทุน ประจำปีการเงินสิ้นสุดวันที่ 30 กันยายน 2561

ประธานฯ ชี้แจงว่า ตามข้อบังคับของสหกรณ์ ข้อ 71.(3) ที่ประชุมใหญ่มีอำนาจหน้าที่พิจารณาอนุมัติงบดุลและงบกำไรขาดทุนประจำปีของสหกรณ์ ประธานฯ ได้เชิญ นางสุรางค์ ปราสาททอง ผู้สอบบัญชีรับอนุญาต จาก สำนักงานสุรางค์ ปราสาททอง ชี้แจงงบดุลและงบกำไรขาดทุนของสหกรณ์ สำหรับปีสิ้นสุดวันที่ 30 กันยายน 2561 รายละเอียดดังนี้

- รายงานของผู้สอบบัญชี นางสุรางค์ ปราสาททอง เสนอนายทะเบียนสหกรณ์ เพื่อแสดงความเห็นต่องบการเงิน ณ วันที่ 30 กันยายน 2561 และผลการดำเนินงานสำหรับงวดสิ้นสุดวันเดียวกันของสหกรณ์ ให้ที่ประชุมรับทราบ

- งบดุล ณ วันที่ 30 กันยายน 2561 ได้ชี้แจงรายการบัญชีเกี่ยวกับทรัพย์สิน หนี้สิน และทุนของสหกรณ์ และบัญชีอื่น ๆ ที่ปรากฏตามงบดุลที่แนบทำยื่น ให้ที่ประชุมทราบ

- งบกำไรขาดทุน สำหรับปีสิ้นสุดวันที่ 30 กันยายน 2561 ได้ชี้แจงรายละเอียดเกี่ยวกับรายได้ ค่าใช้จ่าย กำไรสุทธิประจำปี และข้อมูลอื่น ๆ ตามงบกำไรขาดทุนที่แนบทำยื่น

มติที่ประชุม อนุมัติ

หนังสือรับรองของสหกรณ์

วันที่ 26 ตุลาคม 2561

เรียน นางสาวรงค์ ปราสาททอง ผู้สอบบัญชี

หนังสือรับรองฉบับนี้ให้ไว้เพื่อประโยชน์ของท่านในการตรวจสอบงบการเงินของสหกรณ์ออมทรัพย์สาธารณสุขจังหวัดฉะเชิงเทรา จำกัด สำหรับปีสิ้นสุดวันที่ 30 กันยายน 2561 เพื่อแสดงความเห็นว่างบการเงินดังกล่าวแสดงฐานะการเงิน ณ วันที่ 30 กันยายน 2561 ผลการดำเนินงานและกระแสเงินสด สำหรับปีสิ้นสุดวันเดียวกันของสหกรณ์ออมทรัพย์สาธารณสุขจังหวัดฉะเชิงเทรา จำกัด โดยถูกต้องตามที่ควรในสาระสำคัญตามระเบียบที่นายทะเบียนสหกรณ์กำหนดหรือไม่

ข้าพเจ้าเป็นผู้รับผิดชอบในการจัดให้มีการจัดการที่มีประสิทธิภาพ เพื่อให้การดำเนินงานของสหกรณ์เป็นไปตามกฎหมายสหกรณ์ ระเบียบ ข้อบังคับที่เกี่ยวข้อง ข้าพเจ้าขอรับรองรายละเอียดเกี่ยวกับงบการเงินที่ท่านตรวจสอบตามที่ข้าพเจ้าทราบและคิดว่าควรจะเป็น เช่น รายการดังต่อไปนี้

1. งบการเงินไม่มีการแสดงข้อมูลที่ขัดต่อข้อเท็จจริงอันเป็นสาระสำคัญ ซึ่งรวมถึงการละเว้นการแสดงรายการและข้อมูลต่างๆ งบแสดงฐานะการเงิน งบกำไรขาดทุน งบกระแสเงินสด และหมายเหตุประกอบงบการเงิน

2. ข้าพเจ้าได้จัดเอกสารหลักฐานและข้อมูลดังต่อไปนี้ให้ท่านตรวจสอบครบถ้วนแล้ว คือ

2.1 บันทึกรายการบัญชี เอกสารหลักฐานประกอบรายการบัญชี และข้อมูลอื่นที่เกี่ยวข้องทั้งหมด

2.2 รายงานการประชุมคณะกรรมการดำเนินการและรายงานการประชุมใหญ่

3. ไม่มีรายการผิดปกติที่เกี่ยวข้องกับการกระทำของคณะกรรมการดำเนินการหรือเจ้าหน้าที่ของสหกรณ์ ผู้ซึ่งมีหน้าที่สำคัญเกี่ยวกับระบบบัญชี และระบบการควบคุมภายใน หรือรายการผิดปกติที่มีผลกระทบอย่างเป็นทางการเป็นสาระสำคัญต่องบการเงิน

4. สหกรณ์ได้ปฏิบัติตามเงื่อนไขของสัญญาทั้งหมด ซึ่งหากไม่ปฏิบัติตามอาจมีผลกระทบอย่างมีสาระสำคัญต่องบการเงิน นอกจากนี้สหกรณ์ได้ปฏิบัติตามระเบียบและข้อกำหนดของหน่วยงานราชการ หรือหน่วยงานที่กำกับดูแล ซึ่งหากไม่ปฏิบัติตามอาจมีผลกระทบอย่างมีสาระสำคัญต่องบการเงิน

5. สหกรณ์ไม่ได้รับหนังสือแจ้งจากหน่วยราชการอันมีผลต่องบการเงิน เพราะมิได้ปฏิบัติตามกฎหมายหรือข้อบังคับ ซึ่งรวมถึงการถูกเรียกขณชดเชย หรือถูกประเมินภาษีอากร หรือมีหนี้สินที่อาจเกิดขึ้นในภายหน้าซึ่งควรจะได้นำมาพิจารณาเปิดเผยในหมายเหตุประกอบงบการเงิน หรือใช้เป็นหลักเกณฑ์ในการตั้งสำรองค่าเสียหายที่อาจเกิดขึ้น

6. รายการหรือข้อมูลดังต่อไปนี้มีการบันทึกหรือเปิดเผยไว้อย่างเพียงพอและเหมาะสมในงบการเงิน

6.1 ข้อตกลงกับสถาบันการเงินเกี่ยวกับภาระผูกพันเงินฝาก หรือข้อจำกัดการใช้เงินกู้

6.2 สินทรัพย์ที่ใช้เป็นหลักประกัน

7. สหกรณ์มีกรรมสิทธิ์ในสินทรัพย์ทั้งหมดอย่างถูกต้องตามกฎหมาย และไม่มีภาระผูกพันหรือข้อผูกมัดใดๆ ในสินทรัพย์ของสหกรณ์ เว้นแต่ที่ได้เปิดเผยไว้ในหมายเหตุประกอบงบการเงิน

8. สหกรณ์ได้บันทึกหรือเปิดเผยรายการหนี้สินทั้งหมดของสหกรณ์ ทั้งที่เกิดขึ้นแล้วและอาจเกิดขึ้นในภายหน้าไว้อย่างเหมาะสม รวมทั้งได้มีการเปิดเผยไว้ในหมายเหตุประกอบงบการเงินเกี่ยวกับหลักประกันทั้งหมดที่สหกรณ์ให้แก่บุคคลที่สาม นอกจากนี้สหกรณ์ไม่มีคดีฟ้องร้องอื่นและไม่มีคดีที่คาดว่าจะเกิดขึ้น

9. นอกจากเรื่องที่อยู่อธิบายไว้ในหมายเหตุประกอบงบการเงินแล้ว ไม่มีเหตุการณ์ใดเกิดขึ้นหรือไม่ปรากฏข้อเท็จจริงใดที่มีผลกระทบต่องบการเงินอย่างมีสาระสำคัญ ซึ่งต้องนำมาปรับปรุงงบการเงินหรือเปิดเผยในหมายเหตุประกอบงบการเงินอีก

ขอแสดงความนับถือ

(ลงชื่อ)

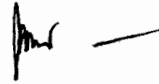

(นายธรรมรงค์ เกรียงไกรศักดิ์ดา)

ประธานกรรมการ

(ลงชื่อ)



(นายสมบัติ ทั้งทอง)

ผู้จัดการ

สำนักงานสุรางค์ ปราสาททอง

80/137 นวมินทร์ 87 คลองกุ่ม บึงกุ่ม กทม. 10240 โทร. 08-6397-1944 FAX. 02-379-0516 Email: bo_nusssss@hotmail.com

รายงานของผู้สอบบัญชี

เสนอ นายทะเบียนสหกรณ์

ความเห็น

ข้าพเจ้าได้ตรวจสอบงบการเงินของสหกรณ์ออมทรัพย์สาธารณสุขจังหวัดฉะเชิงเทรา จำกัด ซึ่งประกอบด้วย งบแสดงฐานะการเงิน ณ วันที่ 30 กันยายน 2561 งบกำไรขาดทุนและกระแสเงินสด สำหรับปีสิ้นสุดวันเดียวกัน และหมายเหตุประกอบงบการเงิน รวมถึงหมายเหตุสรุปนโยบายการบัญชีที่สำคัญ

ข้าพเจ้าเห็นว่า งบการเงินข้างต้นนี้แสดงฐานะการเงินของสหกรณ์ออมทรัพย์สาธารณสุขจังหวัดฉะเชิงเทรา จำกัด ณ วันที่ 30 กันยายน 2561 ผลการดำเนินงานและกระแสเงินสด สำหรับปีสิ้นสุดวันเดียวกัน โดยถูกต้องตามที่ควร ในสาระสำคัญตามระเบียบนายทะเบียนสหกรณ์

เกณฑ์ในการแสดงความเห็น

ข้าพเจ้าได้ปฏิบัติงานตรวจสอบตามมาตรฐานการสอบบัญชีและระเบียบนายทะเบียนสหกรณ์ ความรับผิดชอบของข้าพเจ้าได้กล่าวไว้ ในส่วนของความรับผิดชอบของผู้สอบบัญชีต่อการตรวจสอบงบการเงินในรายงานของข้าพเจ้า ข้าพเจ้ามีความเป็นอิสระจากสหกรณ์และได้ปฏิบัติตามจรรยาบรรณของผู้สอบบัญชีสหกรณ์ ตามระเบียบนายทะเบียนสหกรณ์ ข้าพเจ้าเชื่อว่าหลักฐานการสอบบัญชีที่ข้าพเจ้าได้รับเพียงพอและเหมาะสมเพื่อใช้เป็นเกณฑ์ในการแสดงความเห็นของข้าพเจ้า

เรื่องสำคัญในการตรวจสอบ

เรื่องสำคัญในการตรวจสอบ คือ เรื่องต่าง ๆ ที่มีนัยสำคัญที่สุดตามดุลยพินิจของผู้ประกอบวิชาชีพของข้าพเจ้าในการตรวจสอบงบการเงินสำหรับงวดปัจจุบัน ข้าพเจ้าพิจารณาว่าไม่มีเรื่องสำคัญในการตรวจสอบที่ต้องสื่อสารในรายงานของข้าพเจ้า

เรื่องอื่น

งบการเงินของสหกรณ์ออมทรัพย์สาธารณสุขจังหวัดฉะเชิงเทรา จำกัด สำหรับปีสิ้นสุดวันที่ 30 กันยายน 2560 ที่นำมาเปรียบเทียบตรวจสอบโดยผู้สอบบัญชีอื่น ซึ่งแสดงความเห็นแบบไม่มีเงื่อนไข ตามรายงานลงวันที่ 30 ตุลาคม 2560

ความรับผิดชอบของคณะกรรมการดำเนินการสหกรณ์ต่องบการเงิน

คณะกรรมการดำเนินการสหกรณ์มีหน้าที่รับผิดชอบในการจัดทำและการนำเสนองบการเงินเหล่านี้โดยถูกต้องตามที่ควร ตามระเบียบนายทะเบียนสหกรณ์ และรับผิดชอบเกี่ยวกับการควบคุมภายในที่คณะกรรมการดำเนินการสหกรณ์พิจารณาว่าเป็นเพื่อให้สามารถจัดทำงบการเงิน ที่ปราศจากการแสดงข้อมูลที่ขัดต่อข้อเท็จจริงอันเป็นสาระสำคัญ ไม่ว่าจะเกิดจากการทุจริตหรือข้อผิดพลาด

ในการจัดทำงบการเงิน คณะกรรมการดำเนินการสหกรณ์รับผิดชอบในการประเมินความสามารถของสหกรณ์ ในการดำเนินงานต่อเนื่อง การเปิดเผยเรื่องที่เกี่ยวข้องกับการดำเนินงานต่อเนื่องในกรณีที่มีเรื่องดังกล่าว และการใช้เกณฑ์ การบัญชีสำหรับการดำเนินงานต่อเนื่อง เว้นแต่คณะกรรมการดำเนินการสหกรณ์มีความตั้งใจที่จะเลิกสหกรณ์หรือหยุด ดำเนินงานหรือไม่สามารถดำเนินงานต่อเนื่องต่อไปได้

ความรับผิดชอบของผู้สอบบัญชีต่อการตรวจสอบงบการเงิน

การตรวจสอบของข้าพเจ้ามีวัตถุประสงค์เพื่อให้ได้ความเชื่อมั่นอย่างสมเหตุสมผลว่างบการเงินโดยรวมปราศจาก การแสดงข้อมูลที่ขัดต่อข้อเท็จจริงอันเป็นสาระสำคัญหรือไม่ ไม่ว่าจะเกิดจากการทุจริตหรือข้อผิดพลาด และเสนอรายงาน ของผู้สอบบัญชี ซึ่งรวมความเห็นของข้าพเจ้าอยู่ด้วย ความเชื่อมั่นอย่างสมเหตุสมผล คือ ความเชื่อมั่นในระดับสูงแต่ไม่ได้ เป็นการรับประกันว่าการปฏิบัติงานตรวจสอบตามมาตรฐานการสอบบัญชีและระเบียบนายทะเบียนสหกรณ์จะสามารถตรวจ พบข้อมูลที่ขัดต่อข้อเท็จจริงอันเป็นสาระสำคัญที่มีอยู่ได้เสมอไป ข้อมูลที่ขัดต่อข้อเท็จจริงอาจเกิดจากการทุจริตหรือ ข้อผิดพลาดและถือว่ามีสาระสำคัญเมื่อคาดการณ์ได้อย่างสมเหตุสมผลว่า รายการที่ขัดต่อข้อเท็จจริงแต่ละรายการหรือทุก รายการรวมกันจะมีผลต่อการตัดสินใจทางเศรษฐกิจของผู้ใช้งบการเงินจากการใช้งบการเงินเหล่านี้

ในการตรวจสอบของข้าพเจ้าตามมาตรฐานการสอบบัญชีและระเบียบนายทะเบียนสหกรณ์ ข้าพเจ้าได้ใช้ดุลยพินิจ และการสังเกตและสงสัยเยี่ยงผู้ประกอบวิชาชีพตลอดการตรวจสอบ การปฏิบัติงานของข้าพเจ้า รวมถึง

◎ ระบุและประเมินความเสี่ยงจากการแสดงข้อมูลที่ขัดต่อข้อเท็จจริงอันเป็นสาระสำคัญในงบการเงิน ไม่ว่าจะเกิด จากการทุจริตหรือข้อผิดพลาด ออกแบบและปฏิบัติงานตามวิธีการตรวจสอบเพื่อตอบสนองต่อความเสี่ยงเหล่านั้น และ ได้หลักฐานการสอบบัญชีที่เพียงพอและเหมาะสมเพื่อเป็นเกณฑ์ในการแสดงความเห็นของข้าพเจ้า ความเสี่ยงที่ไม่พบข้อมูลที่ ขัดต่อข้อเท็จจริงอันเป็นสาระสำคัญซึ่งเป็นผลมาจากการทุจริตจะสูงกว่าความเสี่ยงที่เกิดจากข้อผิดพลาด เนื่องจากการทุจริต อาจเกี่ยวกับการสมรู้ร่วมคิด การปลอมแปลงเอกสารหลักฐาน การตั้งใจละเว้นการแสดงข้อมูล การแสดงข้อมูลที่ไม่ตรงตาม ข้อเท็จจริงหรือการแทรกแซงการควบคุมภายใน

◎ ทำความเข้าใจในระบบการควบคุมภายในที่เกี่ยวข้องกับการตรวจสอบ เพื่อออกแบบวิธีการตรวจสอบที่ เหมาะสมกับสถานการณ์ แต่ไม่ใช่เพื่อวัตถุประสงค์ในการแสดงความเห็นต่อความมีประสิทธิภาพของการควบคุมภายในของ สหกรณ์

◎ ประเมินความเหมาะสมของนโยบายการบัญชีที่คณะกรรมการดำเนินการสหกรณ์ใช้และความสมเหตุสมผลของ ประมาณการทางบัญชีและการเปิดเผยข้อมูลที่เกี่ยวข้องซึ่งจัดทำขึ้นโดยคณะกรรมการดำเนินการสหกรณ์

◎ สรุปรูปเกี่ยวกับความเหมาะสมของการใช้เกณฑ์การบัญชีสำหรับการดำเนินงานต่อเนื่องของคณะกรรมการ ดำเนินการสหกรณ์ และจากหลักฐานการสอบบัญชีที่ได้รับว่า มีความไม่แน่นอนที่มีสาระสำคัญเกี่ยวกับเหตุการณ์หรือ สถานการณ์ที่อาจเป็นเหตุให้เกิดข้อสงสัยอย่างมีนัยสำคัญต่อความสามารถของสหกรณ์ในการดำเนินงานต่อเนื่องหรือไม่ ถ้าข้าพเจ้าได้ข้อสรุปว่ามีความไม่แน่นอนที่มีสาระสำคัญ ข้าพเจ้าต้องให้ข้อสังเกตไว้ในรายงานของผู้สอบบัญชีของข้าพเจ้า ถึงการเปิดเผยข้อมูลที่เกี่ยวข้องในงบการเงิน หรือถ้าการเปิดเผยดังกล่าวไม่เพียงพอ ความเห็นของข้าพเจ้าจะเปลี่ยนแปลงไป ข้อสรุปของข้าพเจ้าขึ้นอยู่กับหลักฐานการสอบบัญชีที่ได้รับจนถึงวันที่ในรายงานของผู้สอบบัญชีของข้าพเจ้า อย่างไรก็ตาม เหตุการณ์หรือสถานการณ์ในอนาคตอาจเป็นเหตุให้สหกรณ์ต้องหยุดการดำเนินงานต่อเนื่องได้

รายงานผลการตรวจสอบบัญชี
สหกรณ์ออมทรัพย์สาธารณสุขจังหวัดฉะเชิงเทรา จำกัด
จังหวัดฉะเชิงเทรา
สำหรับปีสิ้นสุดวันที่ 30 กันยายน 2561

เรียน นายทะเบียนสหกรณ์

ตามที่นายทะเบียนสหกรณ์ได้แต่งตั้งให้ข้าพเจ้าเป็นผู้สอบบัญชีสหกรณ์ออมทรัพย์สาธารณสุขจังหวัดฉะเชิงเทรา จำกัด สำหรับปีสิ้นสุดวันที่ 30 กันยายน 2561 นั้น ข้าพเจ้าได้ตรวจสอบและแสดงความคิดเห็นในรายงานของผู้สอบบัญชีอย่างไม่มีเงื่อนไข ลงวันที่ 30 ตุลาคม 2561 ข้าพเจ้าขอรายงานผลการตรวจสอบบัญชีในเรื่องที่สำคัญดังต่อไปนี้

1. ข้อสังเกตจากการตรวจสอบ

1.1 การควบคุมภายใน

1) สหกรณ์มีการกำหนดระเบียบไว้เป็นแนวทางในการปฏิบัติงานเพียงพอและเหมาะสมแก่การดำเนินงาน การปฏิบัติงานเป็นไปตามระเบียบที่กำหนดไว้

2) สหกรณ์มีการแบ่งส่วนงานและการกำหนดหน้าที่ความรับผิดชอบของเจ้าหน้าที่ไว้เหมาะสม มีการควบคุมการปฏิบัติงานตามขั้นตอน เจ้าหน้าที่มีความรู้ความสามารถในการปฏิบัติงานได้ดี

3) คณะกรรมการดำเนินการและฝ่ายจัดการของสหกรณ์ มีความรู้ความสามารถในการบริหารงานและปฏิบัติงานได้ดี สหกรณ์มีการกำหนดแผนงาน ประมาณการรายได้ ค่าใช้จ่ายไว้ต่อปีประชุมใหญ่สามัญประจำปี ผลการดำเนินงานสูงกว่าเป้าหมายที่กำหนดไว้ 1.12 เท่า รายได้สูงกว่าประมาณการ 1.03 เท่า ค่าใช้จ่ายในการดำเนินงานคิดเป็นร้อยละ 64.83 ของประมาณการ ตัวเฉลี่ยอยู่ภายในงบประมาณที่ได้รับอนุมัติจากที่ประชุมใหญ่

4) การจัดทำบัญชีและรายงานทางการเงิน สหกรณ์บันทึกบัญชีโดยใช้โปรแกรมระบบบัญชีคอมพิวเตอร์ พัฒนาโดยกรมตรวจบัญชีสหกรณ์ แบบเชื่อมโยง เต็มระบบ การจัดทำบัญชีเรียบร้อยเป็นปัจจุบัน มีเอกสารหลักฐานประกอบการบันทึกบัญชีเหมาะสม

1.2 การปฏิบัติที่ขัดแย้งทางผลประโยชน์ บุคคลและกิจการที่เกี่ยวข้องกัน ไม่มี

2. ความเสี่ยงที่อาจเกิดขึ้น

2.1 ความเสี่ยงด้านเครดิต

สหกรณ์ให้สินเชื่อแก่สมาชิก โดยมีสมาชิกค้ำประกันหนี้เงินกู้เป็นส่วนใหญ่ อาจก่อให้เกิดความเสี่ยงที่ผู้ค้ำประกันจะไม่สามารถชำระหนี้ได้ แต่อย่างไรก็ตามคณะกรรมการดำเนินการได้มีการติดตามหนี้ ที่ชำระไม่เป็นไปตามงวดชำระหนี้อย่างสม่ำเสมอ กรณี สมาชิกค้างชำระหนี้ ฝ่ายจัดการได้นำเสนอที่ประชุมคณะกรรมการเพื่อทราบเป็นประจำทุกเดือน ณ วันสิ้นปี มีลูกหนี้ไม่ก่อให้เกิดรายได้ 2 ราย เป็นเงิน 233,556.42 บาท สหกรณ์ได้ตั้งค่าเผื่อหนี้สงสัยจะสูญ เป็นจำนวนเงิน 82,527.60 บาท เป็นไปตามระเบียบที่นายทะเบียนสหกรณ์กำหนด

2.2 ความเสี่ยงด้านสภาพคล่อง

สหกรณ์ดำรงสินทรัพย์สภาพคล่อง เป็นไปตามระเบียบที่กำหนด ไม่ส่งผลกระทบต่อการดำเนินงานของสหกรณ์แต่อย่างใด

2.3 ความเสี่ยงด้านเงินลงทุนของสหกรณ์

สหกรณ์นำเงินไปลงทุนระยะยาว โดยถือหุ้นกับชุมนุมสหกรณ์ออมทรัพย์แห่งประเทศไทย จำกัด จำนวน 408,000.00 บาท หุ้นชุมนุมสหกรณ์ธนาภิไทย จำกัด 1,000,000.00 บาท หุ้นชุมนุมสหกรณ์กรุงเทพ จำนวน 1,000,000.00 บาท หุ้นชุมนุมสหกรณ์ออมทรัพย์สาธารณสุขไทย จำกัด จำนวน 10,000.00 บาท และหุ้นบริษัทสหประกันชีวิต จำกัด (มหาชน) จำนวน 20,000.00 บาท รวมเงินลงทุนทั้งสิ้น 1,938,000.00 บาท การลงทุนเป็นไปตามกฎหมายที่กำหนด ยังไม่มีความเสี่ยงที่จะไม่ได้รับคืนเงินลงทุน เว้นแต่ หุ้นบริษัทสหประกันชีวิต จำกัด (มหาชน) ปัจจุบันบริษัทมีผลขาดทุนสะสม มีความไม่แน่นอนที่สหกรณ์อาจไม่ได้รับคืนเงินลงทุนเท่ากับค่าหุ้นที่ถือไว้

สหกรณ์มีการนำเงินฝากไว้กับสหกรณ์ออมทรัพย์ครูจะเชิงเทรว จำกัด จำนวน 31,964,734.35 บาท และชุมนุมสหกรณ์ธนาภิไทย จำกัด จำนวน 10,313.59 บาท รวมทั้งสิ้น 31,975,047.94 บาท ยังไม่พบปัญหาด้านสภาพคล่องของสหกรณ์ผู้รับฝากเงิน อย่างไรก็ตาม ในการนำเงินไปฝากกับสหกรณ์อื่น สหกรณ์ควรศึกษาข้อมูลของสหกรณ์นั้น ๆ เช่น วัตถุประสงค์ในการระดมเงินฝาก ฐานะการเงิน ผลการดำเนินงาน ระเบียบว่าด้วยเงินรับฝากสหกรณ์อื่น และเมื่อรวมเงินฝากของสหกรณ์เข้าด้วยกันแล้ว จะต้องจำกัดไม่เกินวงเงินกู้ยืมหรือการค้าประกันของสหกรณ์ผู้รับฝากเงินที่ได้รับความเห็นชอบจากนายทะเบียนสหกรณ์ด้วย

3. เรื่องอื่น ๆ

ระหว่างปี สหกรณ์ได้มีการดำเนินคดีกับลูกหนี้ที่ผิดสัญญาการสงเคราะห์หนี้ทั้งผู้กู้และผู้ค้ำประกัน ศาลมีคำพิพากษาให้ผู้กู้ชำระหนี้ตามทุนทรัพย์ที่ฟ้อง และให้ผู้ค้ำประกันร่วมกันชำระหนี้ที่ค้ำประกันให้แล้วเสร็จ อีกทั้งให้จำเลยร่วมกันชดเชยค่าใช้จ่ายในการดำเนินคดีคืนแก่สหกรณ์บางส่วน ขณะนี้ สหกรณ์ได้ติดตามให้มีการปฏิบัติตามคำพิพากษาของศาลอย่างเคร่งครัด ยังไม่พบข้อสังเกตที่เป็นสาระสำคัญแต่อย่างใด

๕-๗.

(นางสุรางค์ ปราสาททอง)

ผู้สอบบัญชี

วันที่ 30 ตุลาคม 2561

แบบ RQ 2

รายงาน-ระดับสำเนา

รายงานผลการประเมินชั้นคุณภาพการควบคุมภายใน
 สภานิติบัญญัติแห่งชาติจังหวัดจันทบุรี จำกัด
 สำหรับปีสิ้นสุดวันที่ 30 กันยายน 2561

	<u>ระดับชั้นคุณภาพ</u>
ส่วนที่ 1 สภาพแวดล้อมการควบคุม	ดีมาก
ส่วนที่ 2 ความเสี่ยงและกิจการควบคุม	ดีมาก
ด้านการเงินการบัญชี	ดีมาก
ธุรกิจสินเชื่อ	ดีมาก
ธุรกิจเงินรับฝาก	ดีมาก
เงินลงทุนในหลักทรัพย์	ดี
ที่ดิน อาคารและอุปกรณ์	ดี
สมาชิกและทุนเรือนหุ้น	ดีมาก
ส่วนที่ 3 ระบบข้อมูลสารสนเทศ และการสื่อสาร	ดีมาก
ส่วนที่ 4 ระบบการติดตามและประเมินผล	ดีมาก
สรุปการประเมินจัดชั้นคุณภาพ	ดีมาก

โดย นางสุรางค์ ปราสาททอง ผู้สอบบัญชี ภาคเอกชน

31 ตุลาคม 2561

สหกรณ์ออมทรัพย์สาธารณสุขจังหวัดฉะเชิงเทรา จำกัด

งบแสดงฐานะการเงิน

ณ วันที่ 30 กันยายน 2561

	หมายเหตุ	ปี 2561 (บาท)	ปี 2560 (บาท)
สินทรัพย์			
สินทรัพย์หมุนเวียน			
เงินสดและเงินฝากธนาคาร	3	66,719,405.12	35,169,925.36
เงินฝากสหกรณ์อื่น	4	31,975,047.94	31,024,662.50
เงินให้กู้ยืมระยะสั้น	6	110,481,801.67	104,420,976.19
ลูกหนี้ตามคำพิพากษา		53,157.59	0.00
หัก ค่าเผื่อหนี้สงสัยจะสูญ		<u>53,157.59</u>	<u>0.00</u>
ลูกหนี้ตามคำพิพากษา - สุทธิ		<u>0.00</u>	<u>0.00</u>
ดอกเบี้ยเงินให้กู้ค้างรับ - สุทธิ	7	517,224.86	431,033.17
สินทรัพย์หมุนเวียนอื่น	8	<u>121,610.25</u>	<u>119,293.45</u>
รวมสินทรัพย์หมุนเวียน		<u>209,815,089.84</u>	<u>171,165,890.67</u>
สินทรัพย์ไม่หมุนเวียน			
เงินลงทุนระยะยาว	5	1,438,000.00	1,405,500.00
เงินให้กู้ยืมระยะยาว	6	543,573,159.93	505,311,985.97
อุปกรณ์ - สุทธิ	9	<u>125,548.91</u>	<u>89,468.99</u>
รวมสินทรัพย์ไม่หมุนเวียน		<u>545,136,708.84</u>	<u>506,806,954.96</u>
รวมสินทรัพย์		<u>754,951,798.68</u>	<u>677,972,845.63</u>

S.S.

	หมายเหตุ	ปี 2561	ปี 2560
หนี้สินและทุนของสหกรณ์			
หนี้สินหมุนเวียน			
เงินรับฝาก	10	205,511,780.84	181,403,205.58
ค่าใช้จ่ายค้างจ่าย		<u>50,000.00</u>	<u>45,000.00</u>
รวมหนี้สินหมุนเวียน		<u>205,561,780.84</u>	<u>181,448,205.58</u>
หนี้สินไม่หมุนเวียน			
สำรองเผ่าหนี้เจ้าหนี้		<u>1,829,930.00</u>	<u>1,605,820.00</u>
รวมหนี้สินไม่หมุนเวียน		<u>1,829,930.00</u>	<u>1,605,820.00</u>
รวมหนี้สิน		<u>207,391,710.84</u>	<u>183,054,025.58</u>
ทุนของสหกรณ์			
ทุนเรือนหุ้น (มูลค่าหุ้นละ 10.00 บาท)		491,662,120.00	444,375,310.00
ทุนสำรอง		23,940,454.64	21,205,139.69
ทุนสะสมตามข้อบังคับ ระเบียบและอื่น ๆ	11	2,160,946.35	2,040,227.35
กำไรสุทธิประจำปี		<u>29,796,566.85</u>	<u>27,298,143.01</u>
รวมทุนของสหกรณ์		<u>547,560,087.84</u>	<u>494,918,820.05</u>
รวมหนี้สินและทุนของสหกรณ์		<u>754,951,798.68</u>	<u>677,972,845.63</u>

หมายเหตุประกอบงบการเงินเป็นส่วนหนึ่งของงบการเงินนี้

(ลงชื่อ)

(นายธรรมรงค์ เกรียงไกรศักดิ์ดา)

ประธานกรรมการ

(ลงชื่อ)

(นายมนตรี คขวางษ์)

เลขานุการ

วันที่ 26 ตุลาคม 2561

สนภกรณโธมทรรพยสารารณสขจันหัดละเขิงเทรา จ่ากัถ

งบกำไรชาตุน

สำหรัปีสิ้นสุดวันที่ 30 กันยายน 2561

	ปี 2561		ปี 2560	
	บาท	%	บาท	%
รายได้ดอกเบี้ยและผลตอบแทนจากเงินลงทุน				
ดอกเบี้ยรับเงินให้กู้	36,380,019.21	96.82	33,742,615.77	96.01
ดอกเบี้ยรับเงินฝาก	1,104,144.61	2.94	1,381,913.76	3.93
ผลตอบแทนเงินลงทุน	90,885.10	0.24	21,329.30	0.06
รวมรายได้ดอกเบี้ยและผลตอบแทนจากเงินลงทุน	37,575,048.92	100	35,145,858.83	100
ค่าใช้จ่ายดอกเบี้ยและเงินลงทุน				
ดอกเบี้ยจ่ายเงินรับฝาก	4,905,699.30	13.06	4,618,848.64	13.14
รวมค่าใช้จ่ายดอกเบี้ยและเงินลงทุน	4,905,699.30	13.06	4,618,848.64	13.14
หัก หนี้สงสัยจะสูญ				
หนี้สงสัยจะสูญ - ลูกหนี้เงินกู้	(309,987.64)	(0.82)	392,515.24	1.12
หนี้สงสัยจะสูญ - ดอกเบี้ยเงินให้กู้ค้างรับ	(5,721.97)	(0.02)	5,721.97	0.02
รวมหนี้สงสัยจะสูญ	(315,709.61)	(0.84)	398,237.21	1.14
รายได้ดอกเบี้ยและผลตอบแทนจากการลงทุนสุทธิ	32,985,059.23	87.78	30,128,772.98	85.72
บวก รายได้อื่น				
ค่าธรรมเนียมแรกเข้า	3,900.00	0.01	3,720.00	0.01
เงินรางวัลสลากออมทรัพย์	20,500.00	0.06	0.00	0.00
รายได้เบ็ดเตล็ด	3,420.00	0.01	2,388.00	0.01
รวมรายได้อื่น	27,820.00	0.08	6,108.00	0.02
หัก ค่าใช้จ่ายในการดำเนินงาน				
ค่าใช้จ่ายเกี่ยวกับเจ้าหน้าที่				
เงินเดือน	1,265,520.00	3.37	1,175,880.00	3.35
ค่าล่วงเวลา	9,540.00	0.02	0.00	0.00
สำรองบำเหน็จเจ้าหน้าที่	224,110.00	0.60	213,130.00	0.60
ค่าสวัสดิการเจ้าหน้าที่	49,645.80	0.13	28,000.00	0.08
เงินสมทบประกันสังคมและกองทุนทดแทน	34,552.00	0.09	53,455.60	0.15
รวมค่าใช้จ่ายเกี่ยวกับเจ้าหน้าที่	1,583,367.80	4.21	1,470,465.60	4.18

	ปี 2561		ปี 2560	
	บาท	%	บาท	%
ค่าใช้จ่ายเกี่ยวกับอาคารและอุปกรณ์				
ค่าเสื่อมราคาทรัพย์สิน	51,620.08	0.14	45,519.24	0.12
ค่าปรับปรุงอาคารสำนักงาน	81,593.30	0.22	3,930.00	0.01
รวมค่าใช้จ่ายเกี่ยวกับอาคารและอุปกรณ์	133,213.38	0.36	49,449.24	0.14
ค่าใช้จ่ายดำเนินงานอื่น				
ค่าเบี้ยประชุม	138,400.00	0.37	81,700.00	0.23
ค่ารับรอง	52,172.00	0.14	38,292.00	0.11
ค่าเครื่องเขียนแบบพิมพ์	73,801.90	0.19	52,229.38	0.15
ค่าใช้จ่ายในการประชุมใหญ่	827,050.00	2.20	773,804.00	2.20
ค่าตอบแทนกรรมการ	74,200.00	0.20	82,400.00	0.23
ค่าตอบแทนผู้ตรวจสอบกิจการ	48,000.00	0.13	48,000.00	0.14
ค่าจ้างทำความสะอาด	18,000.00	0.05	18,000.00	0.05
ค่าธรรมเนียมสอบบัญชี	50,000.00	0.13	45,000.00	0.13
ค่าเบี้ยเลี้ยงพาหนะ	9,664.00	0.02	54,936.00	0.16
ค่าธรรมเนียมธนาคาร	3,421.65	0.01	4,015.65	0.01
ค่าสาธารณูปโภค	36,513.60	0.10	41,048.48	0.12
ค่าไปรษณีย์	279.00	0.00	12,376.70	0.03
ค่าใช้จ่ายในการดำเนินคดี	69,018.00	0.18	0.00	0.00
ค่าสวัสดิการ	22,500.00	0.06	55,200.00	0.16
หนี้สงสัยจะสูญ - ลูกหนี้ตามคำพิพากษา	53,157.59	0.14	0.00	0.00
ค่าใช้จ่ายอื่น	23,553.46	0.07	9,820.92	0.03
รวมค่าใช้จ่ายดำเนินงานอื่น	1,499,731.20	3.99	1,316,823.13	3.75
รวมค่าใช้จ่ายในการดำเนินงาน	3,216,312.38	8.56	2,836,737.97	8.07
กำไรสุทธิ	29,796,566.85	79.30	27,298,143.01	77.67

สหกรณ์ออมทรัพย์สาธารณสุขจังหวัดฉะเชิงเทรา จำกัด

งบกระแสเงินสด

สำหรับปีสิ้นสุดวันที่ 30 กันยายน 2561

	ปี 2561	ปี 2560
	บาท	(บาท)
กระแสเงินสดจากกิจกรรมดำเนินงาน		
กำไรสุทธิ	29,796,566.85	27,298,143.01
รายการปรับปรุงเพื่อกระทบยอดกำไรสุทธิเป็นเงินสดสุทธิจากกิจกรรมดำเนินงาน		
ค่าเสื่อมราคาสินทรัพย์	51,620.08	45,519.24
หนี้สงสัยจะสูญ(เกินต้องการ) - ลูกหนี้เงินกู้	(309,987.64)	392,515.24
หนี้สงสัยจะสูญ(เกินต้องการ) - ดอกเบี้ยเงินให้กู้ค้างรับ	(5,721.97)	5,721.97
หนี้สงสัยจะสูญ - ลูกหนี้ตามคำพิพากษา	53,157.59	0.00
ดอกเบี้ยเงินให้กู้ค้างรับ	(517,224.86)	(436,755.14)
ดอกเบี้ยเงินฝากค้างรับ	(50,983.25)	(16,524.45)
ค่าใช้จ่ายค้างจ่าย	50,000.00	45,000.00
สำรองบำเหน็จเจ้าหน้าที่	224,110.00	213,130.00
เครื่องเขียนแบบพิมพ์ใช้ไป	73,801.90	52,229.38
กำไรจากการดำเนินงานก่อนการเปลี่ยนแปลงในสินทรัพย์และหนี้สินดำเนินงาน	29,365,338.70	27,598,979.25
สินทรัพย์ดำเนินงาน		
เงินสดจ่ายลูกหนี้เงินกู้ฉุกเฉิน	(2,425,680.00)	(2,170,830.00)
เงินสดรับจากลูกหนี้เงินกู้ฉุกเฉิน	2,329,860.00	2,206,973.90
เงินสดจ่ายลูกหนี้เงินกู้สามัญ	(421,979,580.44)	(367,449,556.34)
เงินสดรับจากลูกหนี้เงินกู้สามัญ	377,164,224.64	306,364,211.18
เงินสดรับจากลูกหนี้ตามคำพิพากษา	846,006.41	0.00
เงินสดรับดอกเบี้ยเงินให้กู้ค้างรับ	436,755.14	272,394.26
เงินสดรับดอกเบี้ยเงินฝากค้างรับ	16,524.45	23,391.92
เงินสดจ่ายซื้อเครื่องเขียนแบบพิมพ์	(41,659.90)	(99,360.40)
หนี้สินดำเนินงาน		
เงินสดจ่ายค่าใช้จ่ายค้างจ่าย	(45,000.00)	(45,000.00)
เงินสดรับภาษีหัก ณ ที่จ่าย	6,097.00	1,350.00
เงินสดจ่ายภาษีหัก ณ ที่จ่าย	(6,097.00)	(1,350.00)
เงินสดรับเงินประกันสังคมรอนำส่ง	13,396.20	13,178.40
เงินสดจ่ายเงินประกันสังคมรอนำส่ง	(13,396.20)	(13,178.40)
เงินสดรับเงินเก็บเกินรอกำคืน	65,320.00	41,037.22
เงินสดจ่ายเงินเก็บเกินรอกำคืน	(65,320.00)	(41,037.22)
เงินสดสุทธิได้มาจาก (ใช้ไปใน) กิจกรรมดำเนินงาน	(14,333,211.00)	(33,298,796.23)

S. S.

	ปี 2561	ปี 2560
กระแสเงินสดจากกิจกรรมลงทุน		
เงินสดจ่ายซื้อหุ้น ชสอ	(32,500.00)	(30,000.00)
เงินสดจ่ายซื้ออุปกรณ์ - เครื่องใช้สำนักงาน	(87,700.00)	(10,080.00)
เงินสดสุทธิได้มาจาก (ใช้ไปใน) กิจกรรมลงทุน	(120,200.00)	(40,080.00)
กระแสเงินสดจากกิจกรรมจัดหาเงิน		
เงินสดรับจากเงินรับฝาก	67,606,985.25	64,286,271.70
เงินสดจ่ายคืนเงินรับฝาก	(43,498,409.99)	(53,583,191.42)
เงินสดจ่ายค่าบำรุงสันนิบาตสหกรณ์แห่งประเทศไทย	(30,000.00)	(10,000.00)
เงินสดจ่ายปันผล	(19,675,764.80)	(17,991,392.09)
เงินสดจ่ายเฉลี่ยคืน	(2,260,803.26)	(1,942,524.88)
เงินสดจ่ายโบนัสกรรมการและเจ้าหน้าที่	(777,990.00)	(751,260.00)
เงินสดรับจากทุนเรือนหุ้น	51,804,350.00	44,277,734.46
เงินสดจ่ายคืนทุนเรือนหุ้น	(4,517,540.00)	(8,219,004.46)
เงินสดจ่ายทุนสาธารณประโยชน์	(291,549.00)	(179,000.00)
เงินสดจ่ายทุนส่งเสริมการศึกษานักเรียน	(213,500.00)	(280,000.00)
เงินสดจ่ายทุนสวัสดิการหรือการสงเคราะห์สมาชิกและครอบครัว	(383,500.00)	(233,000.00)
เงินสดจ่ายทุนสะสมเพื่อการศึกษาอบรมทางสหกรณ์	(334,302.00)	(313,448.00)
เงินสดจ่ายทุนสะสมเพื่อจัดตั้งสำนักงาน	(474,700.00)	(40,000.00)
เงินสดสุทธิได้มาจาก (ใช้ไปใน) กิจกรรมจัดหาเงิน	46,953,276.20	25,021,185.31
เงินสดสุทธิเพิ่มขึ้น (ลดลง)	32,499,865.20	(8,317,690.92)
เงินสด ณ วันต้นปี	66,194,587.86	74,512,278.78
เงินสด ณ วันสิ้นปี	98,694,453.06	66,194,587.86

๕.๓๗

สหกรณ์ออมทรัพย์สาธารณสุขจังหวัดฉะเชิงเทรา จำกัด
หมายเหตุประกอบงบการเงิน
สำหรับปีสิ้นสุดวันที่ 30 กันยายน 2561

1 สรุปนโยบายการบัญชีที่สำคัญ

- 1.1 สหกรณ์บันทึกบัญชีตามเกณฑ์คงค้าง
 - 1.2 สหกรณ์รับรู้รายได้ดอกเบี้ยตามเกณฑ์สัดส่วนของเวลา ส่วนจำนวนรายได้จะเท่ากับอัตราดอกเบี้ยคูณด้วยจำนวนเงินต้นที่ค้างชำระตามระยะเวลาที่กู้ยืม
 - 1.3 สหกรณ์ระงับการรับรู้รายได้ที่เกิดจากดอกเบี้ยเงินให้กู้ยืมของลูกค้าที่ไม่ก่อให้เกิดรายได้ตามเกณฑ์คงค้าง จำนวน 5,074.10 บาท ซึ่งหากสหกรณ์รับรู้ดอกเบี้ยเงินให้กู้ยืมของลูกค้าที่ตั้งกล่าวแล้ว จะทำให้สหกรณ์มีกำไรสุทธิ เพิ่มขึ้นเป็นจำนวน 29,801,640.95 บาท
 - 1.4 เงินลงทุนระยะยาวเป็นเงินลงทุนในหลักทรัพย์ที่ไม่อยู่ในความต้องการของตลาดแสดงด้วยราคาทุน
 - 1.5 สหกรณ์ตั้งค่าเผื่อหนี้สงสัยจะสูญตามหลักเกณฑ์ที่กำหนดไว้ในระเบียบนายทะเบียนสหกรณ์ ว่าด้วยการจัดชั้นคุณภาพลูกหนี้เงินกู้และการเผื่อหนี้สงสัยจะสูญ พ.ศ. 2544
 - 1.6 ค่าเสื่อมราคาอุปกรณ์ คำนวณโดยวิธีเส้นตรงในอัตราที่นายทะเบียนสหกรณ์กำหนด
 - 1.7 สหกรณ์ได้ราคาวัสดุ/ของใช้สิ้นเปลืองคงเหลือตามราคาทุน
 - 1.8 ค่าซ่อมบำรุง ค่าซ่อมแซม รวมทั้งการซื้อมาเปลี่ยนแทนสำหรับทรัพย์สินรายการย่อย ๆ ถือเป็นค่าใช้จ่ายหักจากรายได้
 - 1.9 เงินสดในงบกระแสเงินสด หมายถึง เงินสดในมือ เงินฝากธนาคารและเงินฝากสหกรณ์อื่นทุกประเภท
- 2 สหกรณ์ได้ปรับเปลี่ยนรายการบางรายการในงบการเงินปีก่อนเพื่อประโยชน์ในการเปรียบเทียบข้อมูลกับปีปัจจุบัน**
- 3 เงินสดและเงินฝากธนาคาร ประกอบด้วย**

	ปี 2561 (บาท)	ปี 2560 (บาท)
เงินสด	10,000.00	10,000.00
เงินฝากธนาคาร		
กระแสรายวัน	1,000.00	1,000.00
ออมทรัพย์	56,081,603.31	33,855,315.48
เผื่อเรียก	626,801.81	1,303,609.88
สลากออมทรัพย์	10,000,000.00	0.00
รวม	66,719,405.12	35,169,925.36

4 เงินฝากสหกรณ์อื่น ประกอบด้วย

	ปี 2561 (บาท)	ปี 2560 (บาท)
เงินฝาก - ชุมชมสหกรณ์ธนาภิชาไทย จก.	10,313.59	10,246.98
เงินฝาก - สอ.ครุฉะเชิงเทรา จก.	31,964,734.35	31,014,415.52
รวม	31,975,047.94	31,024,662.50

ณ วันที่ 30 กันยายน 2561 เงินฝากข้างต้น ประกอบด้วย เงินฝากประจำ จำนวน 10,313.59 บาท และเงินฝากออมทรัพย์ จำนวน 31,964,734.35 บาท

51

5 เงินลงทุน - ประกอบด้วย

	ปี 2561 (บาท)	ปี 2560 (บาท)
	ราคาทุน	ราคาทุน
เงินลงทุนระยะยาว		
เงินลงทุนที่ไม่อยู่ในความต้องการของตลาด		
หุ้นขุมขุมสหกรรโอมทรัพย์แห่งประเทศไทย จำกัด	408,000.00	375,500.00
หุ้นขุมขุมสหกรรธนกิจไทย จำกัด	1,000,000.00	1,000,000.00
หุ้นขุมขุมสหกรรโอมทรัพย์สาธารณสุขไทย จำกัด	10,000.00	10,000.00
หุ้นสหประกันชีวิต จำกัด	20,000.00	20,000.00
รวมเงินลงทุนระยะยาว	<u>1,438,000.00</u>	<u>1,405,500.00</u>

บริษัทสหประกันชีวิต จำกัด (มหาชน) จัดทะเบียนแปรสภาพเป็นบริษัทมหาชน จำกัด เมื่อวันที่ 5 สิงหาคม 2554 ตามพระราชบัญญัติประกันชีวิต(ฉบับปรับปรุงใหม่) พ.ศ. 2551 และพระราชบัญญัติประกันวินาศภัย(ฉบับปรับปรุงใหม่) พ.ศ. 2551 แต่ไม่ได้เข้าจดทะเบียนในตลาดหลักทรัพย์แห่งประเทศไทย ณ วันที่ 31 ธันวาคม 2560 บริษัทมีผลการดำเนินงานขาดทุนสะสม จำนวน 145.48 ล้านบาท และมีความไม่แน่นอนที่สหกรรจะได้รับคืนเงินลงทุนเท่ากับมูลค่าหุ้นที่ถือไว้

6 เงินให้กู้ยืม ประกอบด้วย

	ปี 2561 (บาท)		ปี 2560 (บาท)	
	ระยะสั้น	ระยะยาว	ระยะสั้น	ระยะยาว
เงินให้กู้ยืม - ปกติ				
ลูกหนี้เงินกู้ฉุกเฉิน	493,580.00	0.00	397,760.00	0.00
ลูกหนี้เงินกู้สามัญ	<u>109,837,192.85</u>	<u>543,573,159.93</u>	<u>103,410,200.96</u>	<u>505,311,985.97</u>
รวมเงินให้กู้ยืม - ปกติ	<u>110,330,772.85</u>	<u>543,573,159.93</u>	<u>103,807,960.96</u>	<u>505,311,985.97</u>
เงินให้กู้ยืม - ไม่ก่อให้เกิดรายได้				
ลูกหนี้เงินกู้สามัญ	<u>233,556.42</u>	<u>0.00</u>	<u>1,005,530.47</u>	<u>0.00</u>
รวมเงินให้กู้ยืม - ไม่ก่อให้เกิดรายได้	<u>233,556.42</u>	<u>0.00</u>	<u>1,005,530.47</u>	<u>0.00</u>
รวมเงินให้กู้ยืม	110,564,329.27	543,573,159.93	104,813,491.43	505,311,985.97
หัก ค่าเผื่อนี้สงสัยจะสูญ	<u>82,527.60</u>		<u>392,515.24</u>	<u>0.00</u>
รวมเงินให้กู้ - สุทธิ	<u>110,481,801.67</u>	<u>543,573,159.93</u>	<u>104,420,976.19</u>	<u>505,311,985.97</u>

ณ วันที่ 30 กันยายน 2561 ค่าเผื่อนี้สงสัยจะสูญข้างต้น เป็นค่าเผื่อนี้สงสัยจะสูญลูกหนี้เงินกู้สามัญที่ไม่ก่อให้เกิดรายได้ทั้งจำนวน

7 ดอกเบี้ยเงินให้กู้ค้างรับ - สุทธิ ประกอบด้วย

	ปี 2561 (บาท)	ปี 2560 (บาท)
ดอกเบี้ยเงินให้กู้ค้างรับ	517,224.86	436,755.14
หัก ค่าเผื่อนี้สงสัยจะสูญ	<u>0.00</u>	<u>5,721.97</u>
ดอกเบี้ยเงินให้กู้ค้างรับ - สุทธิ	<u>517,224.86</u>	<u>431,033.17</u>

S. 201

8 สินทรัพย์หมุนเวียนอื่น ประกอบด้วย

	ปี 2561 (บาท)	ปี 2560 (บาท)
วัสดุคงเหลือ	70,627.00	102,769.00
ดอกเบี้ยเงินฝากค้างรับ	50,983.25	16,524.45
รวม	<u>121,610.25</u>	<u>119,293.45</u>

9 อุปกรณ์ - สุธิ ประกอบด้วย

	ปี 2561 (บาท)	ปี 2560 (บาท)
ยานพาหนะ	48,500.00	48,500.00
อุปกรณ์ - เครื่องใช้สำนักงาน	935,612.12	1,116,970.97
รวม	984,112.12	1,165,470.97
หัก ค่าเสื่อมราคาสะสม - ยานพาหนะ	41,909.32	32,209.32
ค่าเสื่อมราคาสะสม - เครื่องใช้สำนักงาน	816,653.89	1,043,792.66
อุปกรณ์ - สุธิ	<u>125,548.91</u>	<u>89,468.99</u>

10 เงินรับฝาก ประกอบด้วย

	ปี 2561 (บาท)	ปี 2560 (บาท)
เงินรับฝาก - สมาชิก		
เงินรับฝากออมทรัพย์	27,266,583.04	21,919,161.30
เงินรับฝากออมทรัพย์พิเศษ	178,245,197.80	159,484,044.28
รวม	<u>205,511,780.84</u>	<u>181,403,205.58</u>

11 ทุนสะสมตามข้อบังคับ ระเบียบและอื่น ๆ ประกอบด้วย

	ปี 2561 (บาท)	ปี 2560 (บาท)
ทุนสาธารณประโยชน์	124,573.00	161,122.00
ทุนส่งเสริมการศึกษามิตรสมาชิก	74,400.00	87,900.00
ทุนสวัสดิการหรือการสงเคราะห์แก่สมาชิกและครอบครัว	543,500.00	487,000.00
ทุนสะสมเพื่อการศึกษาอบรมทางสหกรณ์	98,847.40	113,149.40
ทุนสะสมเพื่อจัดตั้งสำนักงาน	1,007,300.00	882,000.00
ทุนรักษาระดับอัตราเงินปันผล	312,325.95	309,055.95
รวม	<u>2,160,946.35</u>	<u>2,040,227.35</u>

12 การดำรงสินทรัพย์สภาพคล่องของสหกรณ์

ระหว่างปี สหกรณ์ดำรงสินทรัพย์สภาพคล่อง เป็นไปตามกฎกระทรวง ว่าด้วยการดำรงสินทรัพย์สภาพคล่องของสหกรณ์ พ.ศ. 2550 และประกาศกระทรวงเกษตรและสหกรณ์ เรื่องกำหนดอัตราการค้าดำรงสินทรัพย์คล่องของสหกรณ์ ลงวันที่ พ.ศ. 2550 ซึ่งกำหนดให้สหกรณ์ดำรงสินทรัพย์สภาพคล่องเฉลี่ยรายเดือนไม่ต่ำกว่าร้อยละหนึ่งของยอดเงินฝากทั้งหมด

13 สหกรณ์ได้รับการแต่งตั้งให้เป็นศูนย์ประสานงานสมาคมอาปนกิจสงเคราะห์สมาชิกสหกรณ์ออมทรัพย์สาธารณสุขไทย จำกัด และสมาคมอาปนกิจสงเคราะห์สหกรณ์สมาชิกของชุมนุมสหกรณ์ออมทรัพย์แห่งประเทศไทย จำกัด โดยแยกการบันทึกรายการบัญชีและการเงินต่างหากจากระบบบัญชีของสหกรณ์

5.94

3.2 การจัดสรรกำไรสุทธิ ประจำปี 2561

ประธานฯ ชี้แจงว่า จากการดำเนินงานของสหกรณ์ ในรอบปีบัญชี 2561 มีกำไรสุทธิ 29,796,566.85 บาท เพื่อให้เป็นไปตามกฎหมายและข้อบังคับของสหกรณ์ ข้อ 28. คณะกรรมการดำเนินการของสหกรณ์ ขอเสนอการจัดสรรกำไรสุทธิ ประจำปี 2561 ดังนี้

รายการที่จัดสรร	ปี 2561		ปี 2560	
	จำนวนเงิน	ร้อยละ	จำนวนเงิน	ร้อยละ
1. เป็นทุนสำรองไม่น้อยกว่าร้อยละสิบของกำไรสุทธิ	2,979,738.17	10.00	2,735,296.68	10.02
2. เป็นเงินบำรุงสันนิบาตสหกรณ์แห่งประเทศไทย				
- ร้อยละ 1 ของกำไรสุทธิ แต่ไม่เกิน 30,000 บาท	30,000.00	0.10	30,000.00	0.11
3. เป็นเงินปันผลตามหุ้นที่ชำระแล้ว แต่ต้องไม่เกินอัตราที่กำหนด				
- ร้อยละ 4.67			19,675,764.37	72.08
- ร้อยละ 4.68	21,762,421.29	73.04		
4. เป็นเงินเฉลี่ยคืนแก่สมาชิกตามสวนธุรกิจที่สมาชิกทำไว้ระหว่างปี				
- ร้อยละ 6.75			2,260,821.96	8.28
- ร้อยละ 7.00	2,538,730.39	8.52		
5. เป็นเงินโบนัสกรรมการ และเจ้าหน้าที่ ไม่เกินร้อยละ 10 ของกำไรสุทธิ				
- โบนัสกรรมการ	740,000.00	2.48	680,000.00	2.49
- โบนัสเจ้าหน้าที่	105,460.00	0.34	97,990.00	0.36
6. เป็นทุนสาธารณประโยชน์ไม่เกินร้อยละสิบของกำไรสุทธิ	300,000.00	1.01	255,000.00	0.93
7. เป็นทุนสวัสดิการ				
7.1 สงเคราะห์แก่สมาชิกและครอบครัว	440,000.00	1.48	440,000.00	1.61
7.2 ทุนส่งเสริมการศึกษาบุตรสมาชิก	220,000.00	0.75	200,000.00	0.73
8. เป็นทุนเพื่อการศึกษาอบรมทางสหกรณ์	330,000.00	1.11	320,000.00	1.17
9. เป็นทุนเพื่อจัดตั้งสำนักงาน	10,000.00	0.03	600,000.00	2.20
10. เป็นทุนรักษาระดับอัตราเงินปันผล	340,217.00	1.14	3,270.00	0.01
รวมทั้งสิ้น	29,796,566.85	100.00	27,298,143.01	100.00

มติที่ประชุม อนุมัติ

3.3 อนุมัติแผนการดำเนินงาน และงบประมาณการรายจ่าย ประจำปี 2562

ประธานฯ แจ้งว่า ตามข้อบังคับของสหกรณ์ ข้อ 71.(7) ให้ที่ประชุมใหญ่กำหนดแผนงาน และงบประมาณรายจ่ายประจำปี คณะกรรมการดำเนินการขอเสนอแผนงาน และงบประมาณการรายจ่ายประจำปี 2562 เพื่อที่ประชุมใหญ่พิจารณาอนุมัติ ดังนี้

1. แผนงานประจำปี

- การส่งเสริมแผนกลยุทธ์ของสหกรณ์
- แผนงานรณรงค์การฝากเงิน
- แผนงานให้บริการสินเชื่อตามความต้องการของสมาชิก
- แผนงานสำรวจความต้องการสวัสดิการสมาชิก
- แผนงานจัดให้มีสำนักงานเป็นของตนเอง

2. เป้าหมายการดำเนินงาน ประจำปี 2562

รายการ	ปี 2561	ปี 2562	เพิ่ม (ลด)
รับสมาชิก	100	100	-
ทุนเรือนหุ้น	45,000,000.00	45,000,000.00	-
เงินรับฝากจากสมาชิก	80,000,000.00	80,000,000.00	-
การให้เงินกู้แก่สมาชิก	360,000,000.00	360,000,000.00	-

3. งบประมาณรายได้-รายจ่าย ประจำปี 2562

รายได้	จำนวนเงิน	รายจ่าย	จำนวนเงิน
ดอกเบี้ยรับ	36,140,500.00	หมวดเงินเดือน	1,890,560.00
ค่าธรรมเนียมแรกเข้า	3,000.00	หมวดค่าตอบแทน	334,000.00
ผลตอบแทนการลงทุน	146,000.00	หมวดสวัสดิการ	389,000.00
รายได้เบ็ดเตล็ด	3,000.00	หมวดค่าใช้จ่ายดำเนินการ	1,403,000.00
		หมวดสาธารณูปโภค	60,000.00
		ดอกเบี้ยจ่าย	5,000,000.00
รวม	36,292,500.00	รวม	9,076,560.00
ประมาณการกำไร			27,215,940.00

4. งบประมาณการรายจ่าย ประจำปี 2562

หมวดรายจ่าย	ปี 2561		ปี 2562 ขอดัง	หมายเหตุ
	ขอดัง	จ่ายจริง		
1. หมวดเงินเดือน				
1.1 เจ้าหน้าที่	1,245,520	1,265,520.00	1,390,560	
1.2 ผู้จัดการ (ในปี 2561 ทางคณะกรรมการพิจารณาจะ จัดจ้างบุคคลภายนอก	500,000	-	500,000	
รวม	1,745,520	1,265,520.00	1,890,560	
2. หมวดค่าตอบแทน				
2.1 ค่าเบี้ยประชุม	144,000	138,400.00	150,000	
2.2 ค่าเดินทางไปประชุมสัมมนา	20,000	3,802.00	10,000	
2.3 ผู้ตรวจสอบกิจการ	48,000	48,000.00	2,000x2x12 = 48,000	
2.4 ที่ปรึกษาสหกรณ์	20,000	10,000.00	20,000	
2.5 วิทยากร	10,000	-	10,000	
2.6 เจ้าหน้าที่การเงิน				
- สสจ.ฉช.	4,000	4,000.00	4,000	
- สสอ. / รพ.	42,000	42,000.00	2,000x21 = 42,000	
2.7 กรรมการปฏิบัติงานพิเศษ	30,000	18,200.00	50,000	
รวม	318,000	264,402.00	334,000	

หมวดรายจ่าย	ปี 2561		ปี 2562 ขอดัง	หมายเหตุ
	ขอดัง	จ่ายจริง		
3. หมวดสวัสดิการ				
3.1 ค่าครองชีพ				
1) เจ้าหน้าที่ 1 อัตรา	9,600	9,600.00	-	
3.2 ชุดฟอร์ม				
1) กรรมการ	25,000	17,500.00	25,000	
2) ที่ปรึกษา	5,000	5,000.00	5,000	
3) ผู้ตรวจสอบกิจการ	-	-	-	
4) เจ้าหน้าที่	20,000	20,000.00	20,000	
3.3 ด้านสุขภาพ	4,000	-	4,000	
3.4 บำเหน็จเจ้าหน้าที่	250,000	224,110.00	250,000	
3.5 กองทุนเงินทดแทน				
1) ผู้จัดการ	1,000	-	1,000	
2) เจ้าหน้าที่	1,000	1,012.00	2,000	
3.6 เงินสมทบประกันสังคม				
1) ผู้จัดการ	22,000	-	22,000	
2) เจ้าหน้าที่	60,000	53,585.80	60,000	
รวม	397,600	330,807.80	389,000	

หมวดรายจ่าย	ปี 2561		ปี 2562 ขอดตั้ง	หมายเหตุ
	ขอดตั้ง	จ่ายจริง		
4. หมวดค่าใช้จ่ายดำเนินการ				
4.1 ค่าเครื่องเขียนแบบพิมพ์	70,000	71,651.90	80,000	
4.2 ค่าธรรมเนียมผู้สอบบัญชี	100,000	50,000.00	100,000	
4.3 ค่าใช้จ่ายในการประชุมใหญ่	850,000	827,050.00	850,000	
4.4 ค่ารับรอง	40,000	52,172.00	60,000	
4.5 ค่าปรับปรุงซ่อมแซมสินทรัพย์	100,000	300.00	100,000	
4.6 ค่าเช่าสำนักงาน	360,000	-	-	
4.7 ค่าใช้จ่ายในการปรับปรุง สนง.	100,000	81,593.30	30,000	
4.8 ค่าจ้างทำความสะอาด	18,000	18,000.00	1,500 x 12 = 18,000	
4.9 ค่าไปรษณีย์	10,000	279.00	10,000	
4.10 ค่าเสื่อมราคา	90,000	51,620.08	90,000	
4.11 ค่าธรรมเนียมธนาคาร	15,000	3,381.65	15,000	
4.12 ค่าใช้จ่ายในการดำเนินคดี				
- ค่าธรรมเนียมศาล	50,000	25,018.00	-	
- ค่าทนายความ	100,000	50,000	-	
4.13 ค่าใช้จ่ายทั่วไป	50,000	23,553.46	50,000	
รวม	1,953,000	1,254,619.39	1,403,000	

หมวดรายจ่าย	ปี 2561		ปี 2562 ขอดัง	หมายเหตุ
	ขอดัง	จ่ายจริง		
5. หมวดครุภัณฑ์	1,000,000		1,000,000	
5.1 ครุภัณฑ์สำนักงาน				
- เคาน์เตอร์		31,900.00		
- เก้าอี้		21,000.00		
- ตู้เย็น		9,350.00		
- พัดลม		1,850.00		
5.2 ครุภัณฑ์คอมพิวเตอร์		23,600.00		
5.3 ครุภัณฑ์ยานพาหนะ		-		
รวม	1,000,000	87,700.00	1,000,000	
6. หมวดจัดตั้งสำนักงาน			10,000,000	
7. หมวดสาธารณูปโภค				
6.1 ค่าไฟฟ้า	50,000	26,254.42	50,000	
6.2 ค่าโทรศัพท์	10,000	10,259.18	10,000	
รวม	60,000	36,513.60	60,000	
8. ดอกเบี้ยจ่าย	5,000,000	4,905,699.30	5,000,000	

หมายเหตุ ค่าใช้จ่ายทุกหมวดสามารถถัวจ่ายได้ ยกเว้นหมวดครุภัณฑ์และหมวดจัดตั้งสำนักงาน

นายปรีชา เสงสมบุรณ์ สมาชิกเลขทะเบียน 17 ทวีหรือว่า สหกรณ์ฯ จะสามารถซื้อที่ดินได้หรือไม่ นายสุรัตน์ รัชชานนท์ ผู้อำนวยการกลุ่มส่งเสริมสหกรณ์ 1 แนะนำว่า ตามมติ ครม. ให้ถือว่า สหกรณ์ฯ เป็นสวัสดิการขององค์กร ซึ่งสามารถมีสำนักงานสหกรณ์ฯ อยู่ในองค์กรนั้น ๆ ได้ แต่หากสหกรณ์ฯ ประสงค์จะจัดซื้อที่ดินเพื่อสร้างสำนักงานของสหกรณ์ฯ เอง ให้คณะกรรมการดำเนินการพิจารณา แล้วนำมาเสนอในที่ประชุมใหญ่เพื่อขอมติ

มติที่ประชุม ออนุมัติ มีสมาชิกในที่ประชุมใหญ่ไม่เห็นชอบ 6 เสียง

3.4 การกำหนดวงเงินกู้ยืมหรือการค้ำประกัน สำหรับปีการเงิน 2562

ประธานฯ แจ้งว่า ตามข้อบังคับของสหกรณ์ฯ ข้อ 18. ที่ประชุมใหญ่มีอำนาจหน้าที่พิจารณา กำหนดวงเงินกู้ หรือค้ำประกัน ซึ่งสหกรณ์อาจกู้ยืม หรือค้ำประกันสำหรับปีหนึ่ง ๆ ในปีที่แล้ว ที่ประชุมใหญ่สามัญประจำปี พิจารณากำหนดวงเงินกู้ยืม หรือค้ำประกันไว้ จำนวน 30,000,000.00 บาท (สามสิบล้านบาทถ้วน)

สำหรับการดำเนินงานของสหกรณ์ในปีบัญชีสิ้นสุดวันที่ 30 กันยายน 2562 ขอกำหนดวงเงิน จำนวน 30,000,000 บาท (สามสิบล้านบาทถ้วน) จึงขอให้ที่ประชุมพิจารณา

มติที่ประชุม ออนุมัติ

3.5 เลือกตั้งคณะกรรมการดำเนินการ

ประธานฯ แจ้งว่า ตามข้อบังคับข้อที่ 72. ให้สหกรณ์มีคณะกรรมการดำเนินการสหกรณ์ ประกอบด้วย ประธานกรรมการ 1 คน และกรรมการอีก 14 คน ปีนี้มีกรรมการที่ครบวาระ จำนวน 8 คน ลาออก 2 คน และยังอยู่ในวาระ จำนวน 5 คน คือ

1. กรรมการที่พ้นจากตำแหน่ง เพราะครบวาระ

1.1 นายธรรมวงศ์	เกรียงไกรศักดิ์	ประธานกรรมการ	ครบวาระที่ 1
1.2 นายชวาล	ตัณญบุตร	รองประธานกรรมการ คนที่ 2	ครบวาระที่ 1
1.3 นายมนตรี	คชวงษ์	เลขานุการ	ครบวาระที่ 1
1.4 นายศักดิ์ชัย	วินิจสกุลไทย	กรรมการ	ครบวาระที่ 1
1.5 นางโฉมยง	สาระพันธ์	กรรมการ	ครบวาระที่ 1
1.6 นายบุญลือ	บุญศิริ	กรรมการ	ครบวาระที่ 1
1.7 นายพีระพล	ต่วนภูษา	กรรมการ	ครบวาระที่ 2
1.8 นางอาภรณ์	วงษ์ภาษ	กรรมการ	ครบวาระที่ 2

2. กรรมการที่ลาออก 2 คน

2.1 นายสมบัติ	หังทอง	ผู้จัดการ	วาระที่ 1 ปีที่ 1
2.2 นางทวิพร	พันคง	เหรัญญิก	วาระที่ 1 ปีที่ 1

3. กรรมการที่ยังดำรงตำแหน่ง 5 คน

3.1 นายเทอดศักดิ์	แพทย์ประสิทธิ์	รองประธานกรรมการ คนที่ 1	วาระที่ 1 ปีที่ 1
3.2 นายรัฐกรณ์	อินทะสร้อย	กรรมการ	วาระที่ 1 ปีที่ 1
3.3 นายชาญเลขา	กุลละวณิชย์	กรรมการ	วาระที่ 1 ปีที่ 1
3.4 นายมานิตย์	ชุ่มชูจันทร์	กรรมการ	วาระที่ 1 ปีที่ 1
3.5 นางชิสัพพัชร์	วงษ์จินดา	กรรมการ	วาระที่ 1 ปีที่ 1

จึงขอเสนอให้ที่ประชุมใหญ่พิจารณาเลือกตั้งกรรมการแทนตำแหน่งที่ว่าง จำนวน 10 คน มติที่ประชุม เลือกตั้งประธานและกรรมการ รวม 10 คน ดังนี้

เลือกประธานกรรมการ 1 คน คือ

1. นพ.กสิวัฒน์ ศรีประดิษฐ์ ตัวแทน สสจ.จช.

เลือกกรรมการแทนกรรมการที่ครบวาระ 7 คน คือ

1. นางญาดา กมลวีระพันธ์กุล ตัวแทน สสจ.จช.
2. นายชวาล ตัณญบุตร ตัวแทน อ.เมืองฯ
3. น.ส.ศุภร น้อยใจบุญ ตัวแทน อ.บางค้ำ
4. นายฉลาด บุญจันทร์ ตัวแทน อ.แปลงยาว
5. นายอำนาจ เจริญพร ตัวแทน อ.ราชสาส์น

- | | | |
|-------------|----------|-----------------------|
| 6. นายศศิธร | ศุภพิชนี | ตัวแทน อ.สนามชัยเขต |
| 7. นางทวีพร | พັນคง | ตัวแทน ข้าราชการบำนาญ |

เลือกกรรมการ 2 คน แทนกรรมการที่ลาออก ซึ่งอยู่ในตำแหน่ง 1 ปี คือ

- | | | |
|-------------|------------|------------------------|
| 1. นายธงชัย | แสงเพชร | ตัวแทน สสจ.จช. |
| 2. นายกฤษดา | พรหมสุวรรณ | ตัวแทน อ.บางน้ำเปรี้ยว |

3.6 การคัดเลือกผู้สอบบัญชีรับอนุญาต และกำหนดค่าธรรมเนียม

ประธานฯ แจ้งว่าตามระเบียบนายทะเบียนสหกรณ์ ว่าด้วยการเสนอชื่อเพื่อแต่งตั้งเป็นผู้สอบบัญชีสหกรณ์ พ.ศ. 2544 ได้กำหนดหลักเกณฑ์การพิจารณาเสนอชื่อผู้สอบบัญชีภาคเอกชน เพื่อแต่งตั้งเป็นผู้สอบบัญชีสหกรณ์ โดยมีวัตถุประสงค์กระจายงานด้านการสอบบัญชี สำหรับสหกรณ์ขนาดใหญ่ที่มีฐานะมั่นคง มีทุนดำเนินงานตั้งแต่ 50 ล้านบาทขึ้นไป (หลักเกณฑ์ของกรมตรวจบัญชีสหกรณ์) และมีระบบการบริหารที่ดีที่ให้ผู้สอบบัญชีสหกรณ์ภาคเอกชนเข้ามาตรวจสอบบัญชีประจำปี โดยอยู่ภายใต้การกำกับดูแลของกรมตรวจบัญชีสหกรณ์ และต้องผ่านการอบรมหลักสูตรการสอบบัญชีสหกรณ์นั้น ให้คณะกรรมการฯ เสนอชื่อผู้สอบบัญชีภาคเอกชนที่สรรหาไว้ไม่น้อยกว่า 2 รายขึ้นไป พร้อมข้อมูลประกอบการพิจารณาที่สรุปไว้ คณะกรรมการดำเนินการจึงขอเสนอชื่อผู้สอบบัญชีภาคเอกชนที่สรรหาไว้ จำนวน 2 ราย

1. สำนักงานสุรางค์ ปราสาททอง กรุงเทพมหานคร
2. บริษัท คิว.เอ็ด.แมนเนจเม้นท์ จำกัด กรุงเทพมหานคร

ผู้สอบบัญชีทั้ง 2 ราย ได้เสนอบริการสอบบัญชีและค่าธรรมเนียมการสอบบัญชี ดังนี้

รายชื่อ 1 โดย นางสุรางค์ ปราสาททอง ผู้ชำนาญงานตรวจสอบบัญชีสหกรณ์
เลขทะเบียน 4119

การเข้าตรวจสอบ ปีละ 4 ครั้ง ครั้งละอย่างน้อย 1-3 วันทำการ
เสนอค่าธรรมเนียมการตรวจสอบเป็นจำนวนเงินรวม 60,000 บาท

- ผลงาน - สหกรณ์ออมทรัพย์โรงพยาบาลพุทธโสธร จำกัด
- สหกรณ์ออมทรัพย์โรงพยาบาลประสาท จำกัด
 - สหกรณ์ออมทรัพย์สาธารณสุขจังหวัดปราจีนบุรี จำกัด
 - สหกรณ์ออมทรัพย์สาธารณสุขปทุมธานี จำกัด
 - สหกรณ์ออมทรัพย์หน่วยบัญชาการทหารพัฒนา จำกัด

รายชื่อ 2

โดย นางประไพ กุลชา ผู้สอบบัญชีรับอนุญาต เลขทะเบียน 7083
การเข้าตรวจสอบ ปีละ 4 ครั้ง ครั้งละ 2-3 วันทำการ

เสนอค่าธรรมเนียมการตรวจสอบเป็นจำนวนเงินรวม 60,000 บาท

ผลงาน - สหกรณ์ออมทรัพย์ครูอุทัยธานี จำกัด

- สหกรณ์ออมทรัพย์ตำรวจสื่อสาร จำกัด

- สหกรณ์ออมทรัพย์ เอส เอส เค กลการ จำกัด

มติที่ประชุม มีมติเป็นเอกฉันท์เลือกสำนักงานสุรางค์ ปราสาททอง สำหรับปีทางบัญชีสิ้นสุดวันที่
30 กันยายน 2562 อัตราค่าธรรมเนียมการตรวจสอบ จำนวน 60,000 บาท

และเลือกบริษัท คิว.เอ็ด.แมนเนจเม้นท์ จำกัด เป็นลำดับสำรอง หากสำนักงานสุ-
รางค์ ปราสาททอง ไม่สามารถเข้าตรวจสอบได้

3.7 การกำหนดค่าใช้จ่ายในการประชุมของคณะกรรมการดำเนินการ กรรมการอื่น ๆ ที่ปรึกษา ที่ปรึกษาทิตติมศักดิ์ (ถ้ามี)

ประธานฯ ขอให้ที่ประชุมพิจารณากำหนดค่าใช้จ่ายในการประชุมของกรรมการดำเนินการ
กรรมการอื่น ๆ ที่ปรึกษา ที่ปรึกษาทิตติมศักดิ์ (ถ้ามี) เพื่อถือปฏิบัติต่อไป

- | | |
|-------------------|------------------------------|
| 1. ค่าเบี้ยเลี้ยง | อัตราวันละ 500 บาท |
| 2. ค่าลงทะเบียน | ตามที่จ่ายจริง บาท |
| 3. ค่าพาหนะ | ตามที่จ่ายจริงโดยประหยัด บาท |
| 4. ค่าเช่าที่พัก | ตามที่จ่ายจริงโดยประหยัด บาท |
| 5. ค่าเบี้ยประชุม | อัตราครั้งละ 800 บาท / คน |

มติที่ประชุม อนุมัติ

3.8 การแก้ไขเพิ่มเติมข้อบังคับสหกรณ์

ประธานฯ แจ้งว่า ตามระเบียบสหกรณ์ ว่าด้วยหุ้น พ.ศ. 2561 กำหนดให้สมาชิกจะงดหรือลดการส่งค่าหุ้นรายเดือนก็ได้ เพื่อให้สอดคล้องกับการปฏิบัติงานของสหกรณ์ จึงเสนอที่ประชุมเพื่อพิจารณาแก้ไขเพิ่มเติมข้อบังคับสหกรณ์ ข้อ 8. โดยมีมติที่ประชุมคณะกรรมการดำเนินการ ชุดที่ 28 ครั้งที่ 12 เมื่อวันที่ 6 ตุลาคม 2561 มีมติเป็นเอกฉันท์ให้แก้ไขเพิ่มเติมข้อบังคับของสหกรณ์ฯ หมวด 3 หุ้น ข้อ 8. รายละเอียดตามแบบ ทข.2 ที่แนบ

ข้อความเดิม	ข้อความที่ขอแก้ไขเพิ่มเติม	เหตุผล
<p>หมวด 3</p> <p>หุ้น</p> <p>ข้อ 8. การงดชำระเงินค่าหุ้นรายเดือน สมาชิกที่ได้ชำระเงินค่าหุ้นไม่น้อยกว่าหนึ่งร้อยยี่สิบเดือน หรือเป็นจำนวนเงินไม่น้อยกว่าหนึ่งแสนบาท และไม่มีหนี้สินอยู่ต่อสหกรณ์ในฐานะผู้กู้หรือผู้ค้ำประกัน จะงดชำระเงินค่าหุ้นรายเดือน หรือลดจำนวนการถือหุ้นรายเดือนลงก็ได้ โดยแจ้งความจำเป็นหนังสือต่อคณะกรรมการดำเนินการ</p>	<p>หมวด 3</p> <p>หุ้น</p> <p>ข้อ 8. การงดชำระเงินค่าหุ้นรายเดือน สมาชิกที่ได้ชำระเงินค่าหุ้นไม่น้อยกว่าหนึ่งร้อยยี่สิบเดือน หรือเป็นจำนวนเงินไม่น้อยกว่าหนึ่งแสนบาท และไม่มีหนี้สินอยู่ต่อสหกรณ์ในฐานะผู้กู้หรือผู้ค้ำประกัน จะงดชำระเงินค่าหุ้นรายเดือนก็ได้ โดยแจ้งความจำเป็นหนังสือต่อคณะกรรมการดำเนินการ สมาชิกที่ชำระค่าหุ้นมาไม่น้อยกว่าสิบสองเดือน จะขอลดการถือหุ้นรายเดือนลงก็ได้ แต่ทั้งนี้ ต้องไม่น้อยกว่าอัตราส่วนของจำนวนเงินได้รายเดือนของตนตามระเบียบของสหกรณ์</p>	<p>เพื่อให้สอดคล้องกับการปฏิบัติงานของสหกรณ์</p>

มติที่ประชุม อนุมัติด้วยคะแนนเสียงเป็นเอกฉันท์ ให้แก้ไขเพิ่มเติมข้อบังคับสหกรณ์ตามที่เสนอ

วาระที่ 4

เรื่อง อื่น ๆ

4.1 นายไพโรจน์ เกตุอรุณ สมาชิกเลขทะเบียนที่ 627 สสอ.แปลงยาว สอบถามว่า กรณีที่ลูกหนี้ตามคำพิพากษาได้รับเงินเดือนแล้ว และจะขอกู้เงินเพื่อทำสัญญาใหม่ เหตุใดสหกรณ์ฯ จึงไม่อนุมัติให้กู้

นางสุรางค์ ปราสาททอง ผู้สอบบัญชีรับอนุญาต ชี้แจงว่า การขอกู้เงินนั้นถือเป็นสิทธิส่วนบุคคลซึ่งสมาชิกสามารถทำได้ ส่วนคณะกรรมการก็มีสิทธิพิจารณาว่าจะอนุมัติให้หรือไม่ ขึ้นอยู่กับว่าสมาชิกรายนั้นมีความเสี่ยงมากน้อยเพียงใด

มติที่ประชุม รับทราบ

4.2 นายบุญสืบ จันทร์เจริญ สมาชิกเลขทะเบียนที่ 133 สสอ.คลองเขื่อน เสนอให้ปรับปรุงช่องทางการสื่อสารให้เป็นปัจจุบัน และเอกสารวาระการประชุมใหญ่ควรนำเสนอให้อ่านง่าย เช่น การนำเสนอ กำไร/ขาดทุน เทียบระหว่างปี ควรนำเสนอในรูปแบบกราฟแท่ง จะเข้าใจได้ง่ายขึ้น

มติที่ประชุม เห็นควรมอบให้คณะกรรมการดำเนินการชุดต่อไปปรับปรุงให้ดีขึ้น

4.3 นายสมบัติ ทั้งทอง ผู้จัดการ อธิบายเงื่อนไข

- เงินฝากออมทรัพย์เกษียณเปี่ยมสุข สมาชิกต้องมีอายุ 45 ปีขึ้นไป ฝากขั้นต่ำ 1,000 บาท
- เงินฝากออมทรัพย์หลังเกษียณ สมาชิกต้องมีอายุ 60 ปีขึ้นไป ฝากขั้นต่ำ 1,000 บาท

มติที่ประชุม รับทราบ

วาระที่ 5

เรื่อง รับรองรายงานการประชุมใหญ่สามัญ ประจำปี 2561

ประธานฯ ได้มอบหมายให้นายมนตรี คชวงษ์ ตำแหน่งเลขานุการ สรุปรายงานการประชุมใหญ่สามัญ ประจำปี 2561 ให้ที่ประชุมทราบ ตั้งแต่วาระที่ 1 ถึงวาระที่ 4 และเปิดโอกาสให้สมาชิกซักถาม จะเพิ่มข้อความได้อีกหรือไม่ จากนั้นขอให้ที่ประชุมพิจารณารับรอง

มติที่ประชุม มีมติรับรองการประชุมใหญ่สามัญ ประจำปี 2561 วันที่ 17 พฤศจิกายน 2561 และแต่งตั้งผู้ตรวจสอบการจดบันทึกรายงานการประชุมใหญ่สามัญประจำปีของสหกรณ์ จำนวน 1 – 3 คน และให้จดบันทึกรายงานการประชุมใหญ่ให้เรียบร้อย ภายใน 30 วัน ดังนี้

- | | | |
|-------------|---------|------------------|
| 1. นายมนตรี | คชวงษ์ | เลขานุการ |
| 2. นายชูชีพ | มีเจริญ | ผู้ตรวจสอบกิจการ |

เลิกประชุมเวลา 12.00 น.

ลำดับ	สมาชิก	จำนวนเงินที่สงเคราะห์
	<u>เกี่ยวกับการศพ</u>	
1.	น.ส.พิมพ์พร เพ็งพินิจ No.2735	30,000
2.	บิดา น.ส.ดวงพร แก้วนาเมือง No.1496	2,500
3.	มารดา นางวาสนา คณาประเสริฐกุล No.971	2,500
4.	บิดา น.ส.อัญชลี วรรณทนะ No.1473	500
5.	บิดา นายชาญณรงค์ ยะคะเสม No.1710	2,500
6.	มารดา นายผลากรณ์ สิงห์ภู No.948	2,500
7.	มารดา น.ส.เพียงพุก ทอนศิริ No.2515	2,500
8.	มารดา นายทรงกลด สุดเสนาหา No.427	2,500
9.	มารดา น.ส.วิภารัตน์ หมู่สกุล No.1738	2,500
10.	มารดา นางกนกพร สุขใจ No.1141	2,500
11.	มารดา นางณฤดี ตันติวานิชกิจ No.776	2,500
12.	มารดา นางกุลฉัตร พูลเพิ่ม No.1702	2,000
13.	บิดา น.ส.พัชรภรณ์ ฝางจิต No.913	2,500
14.	มารดา นางสมหญิง ละมั่งทอง No.995	2,500
15.	มารดา น.ส.ทิพวรรณ ไชยประการ No.1395	2,500
16.	มารดา นางปริศนา สุทธิชื่น No.182	2,000
17.	บิดา นายสิทธิ์ชัย วิมลเจริญ No.426	2,500
18.	มารดา นางศลญา จันท์สอน No.1719	2,000
19.	มารดา นางญาดา กมลวีระพันธ์กุล No.1372	2,500
20.	บิดา น.ส.สุวิวัลย์ เกิดแก้ว No.1966	2,500
21.	บิดา นางสินีนุช มุ่งถิ่น No.385	2,500
22.	มารดา นายถนอม วิรุณราช No.730	2,500
23.	นายระวิน นพเทา No.1586	50,500
24.	บิดา น.ส.ฉอ้อน บุญล้ำ No.2488	2,500
25.	บิดา น.ส.จิรภา แม้นเจริญ No.2079	2,500
26.	มารดา นางสมควร กังใจ No.1120	2,500
27.	นายสมบุญรัตน์ ทองสุข No.678	50,500
28.	บิดา นายสายชล เข็มเจริญ No.863	2,500
29.	บิดา นายเทียนชัย จิตติมณี No.382	2,500

ลำดับ	สมาชิก	จำนวนเงินที่ส่งเคราะห์
	<u>เกี่ยวกับการศพ (ต่อ)</u>	
30.	มารดา นายชำนาญ อินเจริญ No.679	2,500
31.	มารดา น.ส.ประภาภรณ์ มีทอง No.2277	2,500
32.	มารดา นางทรงพร ประศาสน์ธรรม No.719	2,500
33.	สามี นางกัลยา ถาวรวงศ์ No.8	2,500
34.	บิดา นางโสพิศ ไสภา No.636	2,500
35.	มารดา นายรุ่งโรจน์ ล่ามกิจจา No.263	2,500
36.	บิดา นางนิตยา เงินรัตน์ No.1411	2,500
37.	ภรรยา นายปรีชา ทองสีเข้ม No.1832	2,500
38.	มารดา น.ส.อัญชญา ทองสีเข้ม No.1908	2,000
39.	บิดา นางเดือนใจ พูลแสง No.1754	2,500
40.	มารดา นายอนุชา ทองสีเข้ม No.1158	2,000
41.	บิดา น.ส.ภาววรรณ ยุทธหาญ No.463	2,000
42.	บิดา น.ส.วิภารัตน์ หมู่สกุล No.1738	2,500
43.	มารดา นายศรราม เรืองฤทธิ์ No.2686	2,500
44.	มารดา น.ส.วรรณนภา เอี่ยมสำอางค์ No.1722	2,500
45.	บิดา นายสมศักดิ์ นีละไทย No.1451	2,500
46.	น.ส.ไพรัตน์ จันทร์าววัฒน์ No.45	50,500
47.	บิดา น.ส.เพชรพร ใจซื่อ No.674	2,500
48.	มารดา น.ส.มนทิรา อินทศร No.2373	2,500
49.	บิดา นายเล็ก กุศลศิลป์ No.1950	2,500
50.	บิดา น.ส.นฤมล กุศลศิลป์ No.1051	2,000
51.	นายพนธกร วรพิพัฒน์ No.251	50,500
	รวม	341,500
	<u>เกี่ยวกับการมงคลสมรส</u>	
1.	น.ส.อุทัยวรรณ ยวงทอง No.1426	1,000
2.	น.ส.พันทิวา ซื่อตรง No.2577	1,000
3.	น.ส.พัชราพร วรรณศิริ No.2707	1,000
4.	น.ส.กัญญรัตน์ ชลอรักษ์ No.2170	1,000
5.	น.ส.เสาวณี กองเขน No.2626	1,000
6.	น.ส.จันทร์จิรา นนทวงศ์ No.2151	1,000

ลำดับ	สมาชิก	จำนวนเงินที่ส่งเคราะห์
	<u>เกี่ยวกับการมงคลสมรส (ต่อ)</u>	
7.	น.ส.ดาริณี เตียยกุล No.2801	1,000
8.	น.ส.นันทวรรณ ปรีกษาชีพ No.2008	1,000
9.	น.ส.จิราพร อินแจ้ No.2743	1,000
10.	น.ส.หรรษา ตุ่นลำอางค์ No.2296	1,000
	รวม	10,000
	<u>เกี่ยวกับการรับขวัญทายาทใหม่</u>	
1.	น.ส.สิริพร แสงทอง No.2519	1,000
2.	น.ส.กวรรณิการ์ คะเสนา No.2040	1,000
3.	น.ส.อุทัยวรรณ ยวงทอง No.1426	1,000
4.	น.ส.กุลดา กาสุงค์ No.2064	1,000
5.	นายณัฐภูมิ ระเบียบ No.2009	1,000
6.	นายวีระยุทธ นิมสายน No.2252	1,000
7.	นางอภิญา พูลพัฒน์ No.1262	1,000
8.	นายชัยรินทร์ วรรณสมบูรณ์ No.2754	1,000
9.	น.ส.อุทัยวรรณ สกลวสิทธิ์ No.2031	1,000
10.	น.ส.กวรรณิการ์ ซาอูรัมย์ No.1984	1,000
11.	น.ส.นุศรา นาวิโนโพธิ์ทอง No.2133	1,000
12.	น.ส.บัวทอง อุตสารพัด No.1785	1,000
13.	น.ส.จินตนา แสงดาว No.2266	1,000
14.	น.ส.กัญญรัตน์ ชลอรักษ์ No.2170	1,000
15.	นางดลลชา กองชุมพล No.1561	1,000
16.	น.ส.กาญจนา บุญสาย No.2345	1,000
17.	น.ส.ดาริณี เตียยกุล No.2801	1,000
18.	น.ส.หรรษา ตุ่นลำอางค์ No.2296	1,000
19.	นางสิริภา เขียมวิจิตร No.2652	1,000
20.	น.ส.วรรณวิศา นิมอนงค์ No.2468	1,000
21.	นางลภัสสรดา สุขบำรุงศิลป์ No.2815	1,000
22.	น.ส.ธยาดา ยะประเสริฐ No.2461	1,000
23.	น.ส.รัชนีพร นามโท No.2210	1,000
24.	น.ส.รติกาล เลิศศิริ No.1879	1,000

ลำดับ	สมาชิก	จำนวนเงินที่สงเคราะห์
	<u>เกี่ยวกับการรับขวัญทายาทใหม่ (ต่อ)</u>	
25.	นางศิริเพ็ญ เกื้อสกุล No.2294	1,000
	รวม	25,000
	<u>เกี่ยวกับสมาชิกผู้เป็นโสด</u>	
1.	น.ส.สุพัตรา วรรณศิริ No.620	1,000
2.	น.ส.จรุงทิพย์ พิพิธจันทร์ No.100	1,000
3.	น.ส.อ้อยทิพย์ อนุกุลวรรณกะ No.252	1,000
4.	น.ส.ศักดิ์ศรี พงษ์สุวรรณ No.1824	1,000
	รวม	4,000
	<u>เกี่ยวกับการอุปสมบท</u>	
1.	นายชวนนท์ ดุษฎาย No.2378	1,000
2.	นายนคร สุรินทร์ No.2066	1,000
	รวม	2,000
	<u>เกี่ยวกับการประกอบพิธีฮัจญ์</u>	
1.	นางลัดดา นาคสุข No.2462	1,000
	รวม	1,000

รางวัลพิเศษรางวัลละ 2,000 บาท 10 รางวัล

1. นายเทียนชัย	จิตติมณี	No.382	รพ.ราชสาส์น
2. นางมนัสวัลย์	วิหคเหิร	No.745	รพ.พนมสารคาม
3. นางจงรักษ์	ศรีอนุตชัย	No.1619	รพ.ราชสาส์น
4. นางศรีสุดา	จินตามงคล	No.235	สสอ.บ้านโพธิ์
5. น.ส.นันทรินทร์	อรณพ ณ อยุธยา	No.104	บ้านนาญ
6. น.ส.รุ่งทิพย์	โพธิ์เจริญ	No.1403	รพ.แปลงยาว
7. นายอนันท์	บุญช่วย	No.905	สสอ.บ้านโพธิ์
8. นางชลาลัย	เทวานาครี	No.902	รพ.สนามชัยเขต
9. นายวัชรวิทย์	ภูษัยรัชพงษ์	No.862	รพ.พนมสารคาม
10. นายวรุฒิ	กำลังเลิศ	No.2284	รพ.บางปะกง

รางวัลละ 1,000 บาท 10 รางวัล

1. นางสุภาพร	แก้วคำ	No.1000	รพ.ราชสาส์น
2. น.ส.สรिता	ตามลาอ่ำ	No.2794	รพ.บางคล้า
3. นางบัวแก้ว	กิตติพลารักษ์	No.795	บ้านนาญ
4. นายธงชัย	แสงเพชร	No.90	สสจ.ฉช.
5. น.ส.พชรพร	ใจซื่อ	No.674	รพ.บางน้ำเปรี้ยว
6. ร.ต.ท.หญิง ธารทิพย์ ศิลปชัย		No.1398	สสอ.เมืองฯ
7. นางลัดดาภรณ์	รุ่งแสงสี	No.818	รพ.สนามชัยเขต
8. น.ส.ศิริขวัญ	โพธิ์แจ้ง	No.1492	สสอ.บางน้ำเปรี้ยว
9. นางจิวติพร	ใหญ่สว่าง	No.820	รพ.แปลงยาว
10. นายอนุชา	รักษ์เจริญ	No.1013	สสอ.ท่าตะเกียบ