



สหกรณ์ออมทรัพย์สาธารณสุขจังหวัดฉะเชิงเทรา จำกัด  
CHACHOENSAO PUBLIC HEALTH SAVING AND CREDIT COOPERATIVE LIMITED

# รายงานกิจการ และประชุมใหญ่สามัญ ประจำปี 2564

ณ โรงเรียนเบญจมราชรังสฤษฎ์ 2

อ.เมือง จ.ฉะเชิงเทรา

วันอาทิตย์ที่ 21 พฤศจิกายน 2564

**รายงานการประชุมใหญ่สามัญ ประจำปี 2564**  
**สหกรณ์ออมทรัพย์สาธารณสุขจังหวัดฉะเชิงเทรา จำกัด**  
**วันอาทิตย์ที่ 21 พฤศจิกายน 2564**  
**ณ โรงเรียนเบญจมราชรังสฤษฎิ์ ๒ อ.เมือง จ.ฉะเชิงเทรา**

\*\*\*\*\*

<b>กำหนดการประชุม</b>	08.00 น. เป็นต้นไป	ลงทะเบียนเข้าร่วมประชุม	
	08.00 - 10.00 น.	ใช้สิทธิ์เลือกตั้ง	
	10.00 น.	ปิดหีบ	
	09.00 - 12.00 น.	ดำเนินการประชุมตามระเบียบวาระการประชุมใหญ่	
			<b>หน้า</b>
<b>วาระที่ 1</b>	<b>เรื่อง</b>	<b>ประธานฯ แจ้งให้ที่ประชุมทราบ</b>	<b>3</b>
<b>วาระที่ 2</b>	<b>เรื่อง</b>	<b>เสนอเพื่อทราบ</b>	
	2.1	สมาชิกเข้าใหม่และออกจากสหกรณ์	5
	2.2	รายงานประจำปี 2564	6
	2.3	รายงานการตรวจสอบกิจการสหกรณ์ของผู้ตรวจสอบกิจการ	16
	2.4	การรายงานแผนกลยุทธ์ของสหกรณ์ ปี 2564	20
	2.5	รายละเอียดผลประโยชน์และค่าตอบแทนกรรมการ	28
<b>วาระที่ 3</b>	<b>เรื่อง</b>	<b>เสนอเพื่อพิจารณา</b>	
	3.1	อนุมัติงบแสดงฐานะการเงินและงบกำไรขาดทุน ประจำปีการเงินสิ้นสุดวันที่ 30 กันยายน 2564	31
	3.2	การจัดสรรกำไรสุทธิ ประจำปี 2564	51
	3.3	อนุมัติแผนการดำเนินงานและงบประมาณรายจ่าย ประจำปี 2565	52
	3.4	การกำหนดวงเงินกู้ยืมหรือการค้ำประกัน สำหรับปีการเงิน 2565	57
	3.5	เลือกตั้งคณะกรรมการดำเนินการ	57
	3.6	เลือกตั้งผู้ตรวจสอบกิจการ และกำหนดค่าตอบแทน	59
	3.7	การคัดเลือกผู้สอบบัญชีรับอนุญาต และกำหนดค่าตอบแทน	60
	3.8	การกำหนดค่าใช้จ่ายในการประชุมของคณะกรรมการดำเนินการ กรรมการอื่น ๆ ที่ปรึกษา และที่ปรึกษากิตติมศักดิ์ (ถ้ามี)	61
	3.9	การแก้ไขเพิ่มเติมข้อบังคับสหกรณ์	62
<b>วาระที่ 4</b>	<b>เรื่อง</b>	<b>อื่น ๆ</b>	<b>72</b>
<b>วาระที่ 5</b>	<b>เรื่อง</b>	<b>รับรองรายงานการประชุมสามัญ ประจำปี 2564</b>	<b>74</b>

**รายงานการประชุมใหญ่สามัญ ประจำปี 2564**  
**สหกรณ์ออมทรัพย์สาธารณสุขจังหวัดฉะเชิงเทรา จำกัด**  
**วันอาทิตย์ที่ 21 พฤศจิกายน 2564**  
**ณ โรงเรียนเบญจมราชรังสฤษฎิ์ ๒ อ.เมือง จ.ฉะเชิงเทรา**

\*\*\*\*\*

จำนวนสมาชิก (ณ วันประชุม) จำนวน 2,025 คน

มาประชุม จำนวน 319 คน (ตามลายมือชื่อผู้เข้าประชุม)

ผู้เข้าร่วมประชุม

สำนักงานสหกรณ์จังหวัดฉะเชิงเทรา

- |                   |            |  |
|-------------------|------------|--|
| 1. นายสุรัตน์     | ธวัชसानนท์ | ผู้อำนวยการกลุ่มส่งเสริมสหกรณ์           |
| 2. น.ส.ศิริลักษณ์ | ธรรมปะไพ   | ผู้อำนวยการกลุ่มจัดตั้งและส่งเสริมสหกรณ์ |
| 3. นายธนพัฒน์     | คำสอน      | นักวิชาการสหกรณ์ปฏิบัติการ               |

ผู้สอบบัญชี จาก สำนักงานตรวจบัญชีสหกรณ์ฉะเชิงเทรา

- |                |          |  |
|----------------|----------|--|
| 1. นางอมรรัตน์ | คณานันท์ | หัวหน้าสำนักงานตรวจบัญชีสหกรณ์ฉะเชิงเทรา |
|----------------|----------|--|

ผู้สอบบัญชีรับอนุญาต จาก บริษัทดีเอส อูรกิจและการบัญชี จำกัด

- |                |         |                      |
|----------------|---------|----------------------|
| 1. น.ส.ดวงธิดา | พิลาฉ่ำ | ผู้สอบบัญชีรับอนุญาต |
|----------------|---------|----------------------|

**เริ่มประชุมเวลา 09.00 น.**

เมื่อสมาชิกมาครบองค์ประชุมแล้ว นายเทอดศักดิ์ แพทย์ประสิทธิ์ ตำแหน่ง ประธานกรรมการ ทำหน้าที่ประธานในที่ประชุม และมอบให้ นายมนตรี คชวงษ์ ตำแหน่ง เลขานุการ เป็นผู้จัดบันทึกรายงาน การประชุม และได้ดำเนินการประชุมตามระเบียบวาระการประชุม ดังต่อไปนี้

## วาระที่ 1

## เรื่อง ประธานฯ แจ้งให้ที่ประชุมทราบ

ประธานฯ แจ้งว่า

1. ตามข้อบังคับข้อ 62. กำหนดให้คณะกรรมการดำเนินการเรียกประชุมใหญ่สามัญปีละหนึ่งครั้ง ภายใน 150 วัน นับแต่วันสิ้นปีทางบัญชีของสหกรณ์ โดยในที่ประชุมจะมีอำนาจหน้าที่พิจารณาวินิจฉัยเรื่อง ทั้งปวงที่เกิดขึ้นเกี่ยวกับการดำเนินกิจการของสหกรณ์

2. ตามข้อบังคับข้อ 69. ต้องมีสมาชิกมาประชุมไม่น้อยกว่ากึ่งหนึ่งของจำนวนสมาชิกทั้งหมดหรือไม่ น้อยกว่าหนึ่งร้อยคน

มติที่ประชุม รับทราบ

## วาระที่ 2

### เรื่อง เสนอเพื่อทราบ

- 2.1 สมาชิกเข้าใหม่และออกจากสหกรณ์
- 2.2 รายงานประจำปี 2564
- 2.3 รายงานการตรวจสอบกิจการสหกรณ์ของผู้ตรวจสอบกิจการ
- 2.4 การจัดทำแผนกลยุทธ์ของสหกรณ์
- 2.5 รายละเอียดผลประโยชน์และค่าตอบแทนกรรมการ

## วาระที่ 2 เรื่อง เสนอเพื่อทราบ

### 2.1 สมาชิกเข้าใหม่และออกจากสหกรณ์

ประธานฯ ได้แจ้งให้ที่ประชุมใหญ่ทราบถึงสถานภาพสมาชิกสหกรณ์ ดังนี้

รายการ	จำนวน (คน)					
	สามัญ			สมทบ		
	ชาย	หญิง	รวม	ชาย	หญิง	รวม
1. จำนวนสมาชิกต้นปี (วันที่ 1 ตุลาคม 2563)	291	1,167	1,458	61	325	386
2. เข้าใหม่ระหว่างปี						
- รับสมาชิกเพิ่ม..... 228 คน	25	125	150	16	62	78
- รับโอนสมาชิกจากสหกรณ์อื่น..... 3 คน	2	1	3	-	-	-
- เปลี่ยนสถานภาพจากสมทบเป็นสามัญ..... 169 คน	18	151	169	-	-	-
3. ออกจากสหกรณ์ระหว่างปี เหตุ						
- ลาออก..... 42 คน	7	15	22	3	17	20
- ถึงแก่กรรม..... 1 คน	-	1	1	-	-	-
- โอนสมาชิกให้สหกรณ์อื่น..... 5 คน	-	5	5	-	-	-
- เปลี่ยนสถานภาพจากสมทบเป็นสามัญ..... 169 คน	-	-	-	18	151	169
4. จำนวนสมาชิกคงเหลือสิ้นปี (วันที่ 30 กันยายน 2564)	329	1,423	1,752	56	219	275
5. จำนวนสมาชิกเพิ่มขึ้น (ลดลง) เมื่อเทียบกับต้นปี (ปีก่อน)						
- เพิ่มขึ้น (ลดลง) คิดเป็นร้อยละ	13.06	21.94	20.16	(8.20)	(32.62)	(28.76)
6. จำนวนสมาชิกเข้าใหม่และออกจากสหกรณ์ตั้งแต่ต้นปี การเงินถึงวันประชุมใหญ่ครั้งนี้						
- เข้าใหม่..... 7 คน	1	3	4	-	3	3
- รับโอนสมาชิกจากสหกรณ์อื่น..... คน	-	-	-	-	-	-
- ออกจากสหกรณ์..... 9 คน	1	3	4	1	4	5
7. คงเหลือสมาชิก ณ วันประชุมใหญ่ (..... 2,025 คน)	329	1,423	1,752	55	218	273

มติที่ประชุม รับทราบ

## 2.2 รายงานประจำปี พ.ศ. 2564

นายเทอดศักดิ์ แพทย์ประสิทธิ์ ตำแหน่ง ประธานกรรมการ ทำหน้าที่ประธานในที่ประชุม ได้เสนอรายงานเพื่อแสดงผลการดำเนินการ ประจำปี 2564 ของสหกรณ์ออมทรัพย์สาธารณสุขจังหวัดฉะเชิงเทรา จำกัด ต่อที่ประชุมใหญ่สามัญประจำปี 2564 ในนามคณะกรรมการดำเนินการ ตามรายละเอียดที่ปรากฏในเอกสารการประชุมใหญ่สามัญประจำปี วาระที่ 2.2 หน้า 6 ถึงหน้า 15..

**สหกรณ์ออมทรัพย์สาธารณสุขจังหวัดฉะเชิงเทรา จำกัด**  
**รายงานประจำปี 2564**  
**นายเทอดศักดิ์ แพทย์ประสิทธิ์ ตำแหน่ง ประธานกรรมการ**  
**ในนามคณะกรรมการดำเนินการเสนอต่อที่ประชุมใหญ่สามัญประจำปี**  
**ในวันที่ 21 พฤศจิกายน 2564**

\*\*\*\*\*

เรียน ท่านสมาชิก และท่านผู้มีเกียรติทุกท่าน

ข้าพเจ้า นายเทอดศักดิ์ แพทย์ประสิทธิ์ ในนามคณะกรรมการดำเนินการ ขอเสนอรายงานประจำปี 2564 ของสหกรณ์ออมทรัพย์สาธารณสุขจังหวัดฉะเชิงเทรา จำกัด ดังนี้

### 1. รายงานกิจการทั่วไป

สหกรณ์ออมทรัพย์สาธารณสุขจังหวัดฉะเชิงเทรา จำกัด จดทะเบียนตามพระราชบัญญัติสหกรณ์ พ.ศ. 2511 เมื่อวันที่ 18 มกราคม 2534 และเริ่มดำเนินธุรกิจเมื่อวันที่ 17 เมษายน 2534 เมื่อแรกตั้งมีสมาชิก 282 คน มีทุนดำเนินงาน 389,610 บาท สหกรณ์ดำเนินธุรกิจจนถึงปัจจุบันเป็นเวลา 30 ปี เมื่อสิ้นปี 2564 มีสมาชิกทั้งสิ้น 2,027 คน และมีทุนดำเนินงาน 941,759,662.35 บาท

#### 1.1 โครงสร้างการบริหารของสหกรณ์

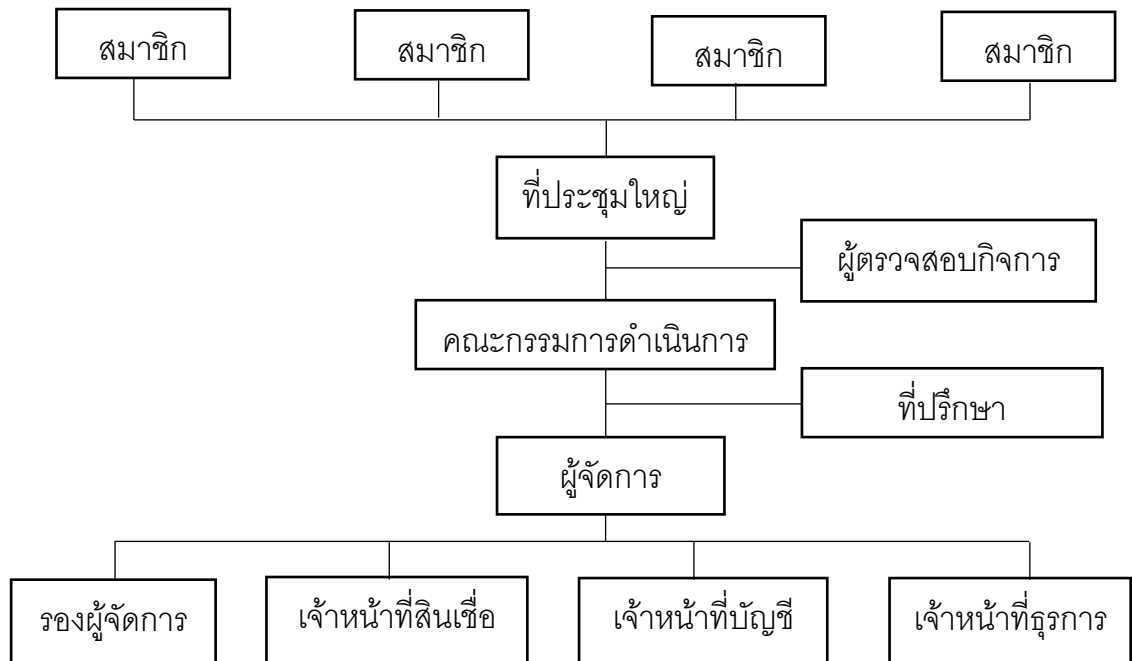

ตามข้อบังคับของสหกรณ์ ข้อที่ 72. กำหนดให้สหกรณ์มีคณะกรรมการดำเนินการ ประกอบด้วย ประธานกรรมการ 1 คน และคณะกรรมการดำเนินการอีก 14 คน ตามข้อบังคับฉบับแก้ไขเพิ่มเติม (ฉบับที่ 2) ข้อที่ 102. กำหนดให้เลือกตั้งผู้ตรวจสอบกิจการสหกรณ์ 2 คน ซึ่งมาจากสมาชิกเลือกตั้งจากที่ประชุมใหญ่ สำหรับปีสิ้นสุดวันที่ 30 กันยายน 2564 มีรายนามคณะกรรมการ ผู้ตรวจสอบกิจการ และเจ้าหน้าที่ด้านต่าง ๆ ดังนี้

### รายนามคณะกรรมการดำเนินการ ชุดที่ 31

1. นายเทอดศักดิ์	แพทย์ประสิทธิ์	ประธานกรรมการ	
2. นายสมเจตน์	สถิตสมิทธิ์	รองประธานกรรมการ คนที่ 1	(ผู้แทนอำเภอบางคล้า)
3. นายศักดิ์ชัย	วินิจสกุลไทย	รองประธานกรรมการ คนที่ 2	(ผู้แทนอำเภอท่าตะเกียบ)
4. นายพีระพล	ต่วนภูษา	กรรมการและผู้จัดการ	(ผู้แทน สสจ.ฉช.)
5. นางทวิพร	พັນคง	กรรมการและเหรัญญิก	(ผู้แทนบ้านาญ)
6. นายโฆษิต	ชุมเกษียร	กรรมการ	(ผู้แทน สสจ.ฉช.)
7. นายบุญฤทธิ์	เอ็งไต้	กรรมการ	(ผู้แทนอำเภอเมืองฯ)
8. นายกานต์	การะนันต์	กรรมการ	(ผู้แทนอำเภอบางน้ำเปรี้ยว)
9. นางประภัสสร	นิยม	กรรมการ	(ผู้แทนอำเภอบ้านโพธิ์)
10. นางอาภรณ์	วงษ์ภาษ	กรรมการ	(ผู้แทนอำเภอแปลงยาว)
11. นางวีรานันท์	ศิลปประเสริฐ	กรรมการ	(ผู้แทนอำเภอพนมสารคาม)
12. น.ส.ขวัญใจ	แจ่มจันทร์	กรรมการ	(ผู้แทนอำเภอราชสาส์น)
13. นายบรรพต	สุวรรณบุปผา	กรรมการ	(ผู้แทนอำเภอคลองเขื่อน)
14. นายมนตรี	คชวงษ์	กรรมการและเลขานุการ	(ผู้แทนอำเภอสนามชัยเขต)
15. นางทัศนีย์	สถิตสมิทธิ์	กรรมการและผู้ช่วยเลขานุการ	(ผู้แทนอำเภอบางปะกง)

### ผู้ตรวจสอบกิจการ

1. นายนพดล	สุวประดับ	นักวิชาการสาธารณสุขชำนาญการ	สสจ.ฉช.
2. นายชูชีพ	มีเจริญ	สาธารณสุขอำเภอบางปะกง	สสอ.บางปะกง

### เจ้าหน้าที่สหกรณ์ฯ

1. นางสาวกนกวรรณ	เจียมวงศากุล	รองผู้จัดการ
2. นางดลลชา	กองชุมพล	เจ้าหน้าที่บัญชี
3. นางสาวปิยดา	บุญสิทธิ์	เจ้าหน้าที่บัญชี
4. นางสาวสุนีย์	เจียมวงศากุล	เจ้าหน้าที่บัญชี

### 1.2 สมาชิกภาพ

	รวม (คน)		ชาย (คน)		หญิง (คน)	
	สามัญ	สมทบ	สามัญ	สมทบ	สามัญ	สมทบ
จำนวนสมาชิกต้นปี	1,458	386	291	61	1,167	325
เพิ่มระหว่างปี	322	78	45	16	277	62
ลดลงระหว่างปี	28	189	7	21	21	168
จำนวนสมาชิกคงเหลือสิ้นปี	1,752	275	329	56	1,423	219

## 2. ฐานะการเงินและผลการดำเนินงาน

ในรอบปีทางบัญชีสิ้นสุด ณ วันที่ 30 กันยายน 2564 สหกรณ์ได้ดำเนินธุรกิจบริการสมาชิกในด้านต่าง ๆ ได้แก่ ธุรกิจสินเชื่อ และธุรกิจเงินรับฝาก โดยมีรายได้จากการดำเนินธุรกิจทั้งสิ้น 44,281,856.33 บาท มีรายจ่ายจากการดำเนินธุรกิจทั้งสิ้น 6,804,581.61 บาท มีกำไร 37,477,274.72 บาท มีทุนดำเนินงานทั้งสิ้น 941,759,662.35 บาท ประกอบด้วย ทุนเรือนหุ้น ทุนสำรอง เงินรับฝาก ทุนสะสมต่าง ๆ โดยมีฐานะการเงิน ณ สิ้นปี ดังนี้

### สินทรัพย์

เงินสดและเงินฝากธนาคาร.....	68,362,872.94	บาท
เงินฝากสหกรณ์อื่น.....	8,329,955.65	บาท
เงินลงทุนระยะยาว.....	1,452,498.16	บาท
ลูกหนี้.....	857,514,210.63	บาท
อุปกรณ์-สุทธิ.....	5,999,773.23	บาท
สินทรัพย์อื่น.....	100,351.74	บาท

### หนี้สิน

เงินรับฝากจากสมาชิก.....	230,957,364.96	บาท
หนี้สินอื่น.....	1,878,550.00	บาท

### ทุน

ทุนเรือนหุ้น.....	633,323,610.00	บาท
ทุนสำรอง.....	33,781,308.68	บาท
ทุนสะสมตามข้อบังคับ.....	4,341,553.99	บาท
กำไร.....	37,477,274.72	บาท

**แสดงตารางเปรียบเทียบทุนดำเนินงาน รายได้ รายจ่าย และผลกำไร**

ลำดับที่	รายการ	ปีทางบัญชี		+ เพิ่ม	- ลด
		30 กันยายน 2564	30 กันยายน 2563		
1.	ทุนเรือนหุ้น (บาท)	633,323,610.00	582,462,350.00	+ 50,861,260.00	
2.	ทุนสำรอง (บาท)	33,781,308.68	30,250,539.89	+ 3,530,768.79	
3.	ทุนสะสมตามข้อบังคับและอื่น ๆ (บาท)	4,341,553.99	3,675,301.35	+ 666,252.64	
4.	เงินรับฝาก				
	- ออมทรัพย์ (บาท)	30,627,995.69	28,278,592.42	+ 2,349,403.27	
	- ออมทรัพย์พิเศษ (บาท)	200,329,369.27	194,035,713.59	+ 6,293,655.68	
5.	หนี้สินอื่น (บาท)	1,878,550.00	1,617,740.00	+ 260,810.00	
6.	รวมทุนดำเนินงาน (บาท)	941,759,662.35	875,627,887.64	+ 66,131,774.71	
7.	รายได้ (บาท)	44,281,856.33	42,297,804.13	+ 1,984,052.20	
8.	ค่าใช้จ่าย (บาท)	6,804,581.61	6,990,153.74	- 185,572.13	
9.	กำไรสุทธิ (บาท)	37,477,274.72	35,307,650.39	+ 2,169,624.33	

### 3. การให้บริการธุรกิจ

ในรอบปีที่ผ่านมา สหกรณ์ดำเนินธุรกิจให้บริการแก่สมาชิกในด้านต่าง ๆ โดยมีสมาชิกร่วมทำธุรกิจกับสหกรณ์ทั้งสิ้น จำนวน...1,895...ราย ดังนี้

1) **ธุรกิจสินเชื่อ** ระหว่างปีสหกรณ์ให้บริการเงินกู้แก่สมาชิกประเภทต่าง ๆ ทั้งสิ้นจำนวน...580...ราย โดยมีวัตถุประสงค์เพื่อช่วยเหลือสมาชิก คลี่คลายความเดือดร้อน และมีความจำเป็นในการครองชีพ โดยยึดหลักการที่จะพยายามสนองเจตนาของสมาชิก ไม่ต้องไปพึ่งพาแหล่งเงินกู้จากที่อื่น ซึ่งนอกจากสมาชิกจะเสียดอกเบี้ยแพงแล้ว ยังมีความยุ่งยากในการกู้อีกด้วย เหนือสิ่งอื่นใด สหกรณ์ยังมีเงินเฉลี่ยคืนจากส่วนของดอกเบี้ยที่สมาชิกได้ชำระไว้ ได้กลับคืนมาอีกส่วนหนึ่งตามอัตราดอกเบี้ยที่จ่ายจริงในรอบปี

รายการ	ประเภทเงินให้กู้ยืมแก่สมาชิก					รวมทั้งสิ้น	
	ฉุกเฉิน	สามัญ	สวัสดิการ	ชำระหนี้สถาบันการเงิน	โครงการสวัสดิการต่าง ๆ		
คงเหลือต้นปี	(บาท)	3,222,084.47	620,145,468.68	11,820.00	2,968,128.00	161,966,192.77	788,313,693.92
	(ราย)	158	888	1	18	472	1,004
ให้กู้ระหว่างปี	(บาท)	9,691,685.00	257,932,590.00	161,500.00	2,759,377.04	151,419,000.00	421,964,152.04
	(ราย)	226	307	2	17	265	580
รวม	(บาท)	12,913,769.47	878,078,058.68	173,320.00	5,727,505.04	313,385,192.77	1,210,277,845.96
รับชำระระหว่างปี	(บาท)	10,067,493.17	245,416,836.43	16,680.00	1,943,631.00	95,697,837.63	353,142,478.23
	(ราย)	289	971	3	28	573	1,096
คงเหลือยกไป	(บาท)	2,846,276.30	632,661,222.25	156,640.00	3,783,874.04	217,687,355.14	857,135,367.73
	(ราย)	152	890	2	24	532	1,030
ดอกเบี้ยค้างต้นปี	(บาท)	2,605.71	445,345.20	8.50	2,541.21	116,136.35	566,636.97
ดอกเบี้ยค้างสิ้นปี	(บาท)	1,687.09	280,846.65	67.59	1,943.78	94,297.79	378,842.90

ในปีการเงิน 2564 สหกรณ์คิดดอกเบี้ยเงินให้กู้แก่สมาชิก ดังนี้

- ประเภทเงินให้กู้ฉุกเฉิน เงินให้กู้สามัญ เงินให้กู้สวัสดิการ (ซื้อรถจักรยานยนต์/ คอมพิวเตอร์) และเงินให้กู้โครงการสวัสดิการ (ติดแก๊สรถยนต์/ พัฒนาคุณภาพชีวิต) อัตราดอกเบี้ยร้อยละ 5.25 ต่อปี ตั้งแต่วันที่ 1 ตุลาคม 2563 ถึงวันที่ 30 กันยายน 2564
- ประเภทเงินให้กู้โครงการสวัสดิการ (ซื้อรถยนต์ป้ายแดง) อัตราดอกเบี้ยร้อยละ 5.25 ต่อปี ตั้งแต่วันที่ 1 ตุลาคม 2563 ถึงวันที่ 30 กันยายน 2564
- ประเภทเงินให้กู้เพื่อชำระหนี้สถาบันการเงิน อัตราดอกเบี้ยร้อยละ 6.25 ต่อปี ตั้งแต่วันที่ 1 ตุลาคม 2563 ถึงวันที่ 30 กันยายน 2564
- ประเภทเงินให้กู้เพื่อซื้อรถยนต์มือสอง อัตราดอกเบี้ยร้อยละ 4.25 ต่อปี ตั้งแต่วันที่ 1 ตุลาคม 2563 ถึงวันที่ 30 กันยายน 2564
- ประเภทเงินให้กู้โครงการส่งเสริมการศึกษาแก่สมาชิกและบุตรสมาชิก อัตราดอกเบี้ยร้อยละ 3.75 ต่อปี ตั้งแต่วันที่ 1 ตุลาคม 2563 ถึงวันที่ 30 กันยายน 2564
- ประเภทเงินให้กู้เพื่อการเคหะ อัตราดอกเบี้ยร้อยละ 3.75 ต่อปี ตั้งแต่วันที่ 1 ตุลาคม 2563 ถึงวันที่ 30 กันยายน 2564
- เงินให้กู้โครงการสวัสดิการ (เพื่อการท่องเที่ยว) อัตราดอกเบี้ยร้อยละ 3.75 ต่อปี ตั้งแต่วันที่ 1 ตุลาคม 2563 ถึงวันที่ 30 กันยายน 2564
- ประเภทเงินให้กู้โครงการสวัสดิการ (ด้านการดูแลสุขภาพ) อัตราดอกเบี้ยร้อยละ 3.25 ต่อปี ตั้งแต่วันที่ 1 ตุลาคม 2563 ถึงวันที่ 30 กันยายน 2564
- ประเภทเงินให้กู้เพื่อช่วยเหลือผู้ค้าประกัน อัตราดอกเบี้ยร้อยละ 1.00 ต่อปี (ไม่มีเงินเฉลี่ยคืน) ตั้งแต่วันที่ 1 ตุลาคม 2563 ถึงวันที่ 30 กันยายน 2564
- เงินให้กู้โครงการสวัสดิการ (เพื่อการทำประกันวินาศภัย ประกันสุขภาพ ประกันชีวิต) อัตราดอกเบี้ยร้อยละ 4.50 ต่อปี ตั้งแต่วันที่ 1 มกราคม 2564 ถึงวันที่ 30 กันยายน 2564

สมาชิกมีอัตราดอกเบี้ยหนี้ 422,859.09 บาท/คน ปีก่อน 427,502.00 บาท/คน

2) **ธุรกิจรับฝากเงิน** ในการออมทรัพย์กับสหกรณ์นั้น นอกจากสมาชิกจะออมในลักษณะการถือหุ้นแล้ว สมาชิกยังออมเงินในลักษณะการฝากเงินกับสหกรณ์ได้ ณ วันสิ้นปี สหกรณ์มีเงินรับฝากทั้งสิ้น จำนวน 1,833 ราย เป็นเงินจำนวน 230,957,364.96 บาท มีอัตราการออมเงินของสมาชิก 113,940.49 บาท/คน ปีก่อน 120,560.90 บาท/คน

รายการ	ประเภทเงินรับฝาก (บาท)		รวมทั้งสิ้น (บาท)	
	ออมทรัพย์	ออมทรัพย์พิเศษ		
คงเหลือต้นปี	(บาท)	28,278,592.42	194,035,713.59	222,314,306.01
	(ราย)	1,537	706	1,761
รับฝากระหว่างปี	(บาท)	8,281,239.53	29,455,559.68	37,736,799.21
	(ราย)	1,639	742	1881
ถอนระหว่างปี	(บาท)	5,931,836.26	23,161,904.00	29,093,740.26
	(ราย)	400	299	602
คงเหลือยกไป	(บาท)	30,627,995.69	200,329,369.27	230,957,364.96
	(ราย)	1,595	731	1,833

#### 4. แผนการดำเนินงานเทียบกับผลการดำเนินงาน

รายการ	แผนการดำเนินงาน	ผลการดำเนินงาน	สูง (ต่ำ) กว่าเป้าหมาย
รับสมาชิก	100	231	131
ทุนเรือนหุ้น	50,000,000.00	58,362,720.00	8,362,720.00
เงินรับฝากจากสมาชิก	50,000,000.00	37,736,799.21	(12,263,200.79)
การให้เงินกู้แก่สมาชิก	570,000,000.00	421,964,152.04	(148,035,847.96)

#### 5. การใช้เงินลงทุนต่าง ๆ

5.1 ทุนสาธารณประโยชน์ บริจาคการกุศล	รวมเป็นเงิน	363,000.00 บาท
5.2 ทุนส่งเสริมการศึกษาบุตรสมาชิก แยกตามระดับการศึกษาดังนี้		
- ประถมศึกษาปีที่ 1	จำนวน 38 ทุน ๆ ละ 1,000 บาท	เป็นเงิน 38,000.00 บาท
- ประถมศึกษาปีที่ 4	จำนวน 35 ทุน ๆ ละ 1,000 บาท	เป็นเงิน 35,000.00 บาท
- มัธยมศึกษาปีที่ 1	จำนวน 40 ทุน ๆ ละ 1,500 บาท	เป็นเงิน 60,000.00 บาท
- มัธยมศึกษาปีที่ 4 / ปวช.1	จำนวน 45 ทุน ๆ ละ 1,500 บาท	เป็นเงิน 67,500.00 บาท
- อุดมศึกษาปีที่ 1 / ปวส.1	จำนวน 30 ทุน ๆ ละ 2,000 บาท	เป็นเงิน 60,000.00 บาท
	รวมเป็นเงิน	<u>260,500.00</u> บาท

## 5.3 ทุนเพื่อการศึกษาอบรมทางสหกรณ์

- อบรมหลักสูตรการใช้โปรแกรมระบบบัญชี	เป็นเงิน	3,860.00	บาท
รวม	เป็นเงิน	<u>3,860.00</u>	บาท

## 5.4 ทุนสวัสดิการหรือการสงเคราะห์สมาชิกและครอบครัว

ในปี 2564 สหกรณ์ได้จ่ายเงินสงเคราะห์สมาชิกและครอบครัว จำนวน 210 ราย เป็นเงิน 344,500 บาท มีรายละเอียดดังนี้

- เกี่ยวกับการศพ	เป็นเงิน	181,500.00	บาท
- เกี่ยวกับการมงคลสมรส	เป็นเงิน	24,000.00	บาท
- เกี่ยวกับการรับขวัญทายาทใหม่	เป็นเงิน	37,000.00	บาท
- เกี่ยวกับสมาชิกผู้เป็นโสด	เป็นเงิน	18,000.00	บาท
- เกี่ยวกับวันคล้ายวันเกิด	เป็นเงิน	23,000.00	บาท
- เกี่ยวกับเยี่ยมสมาชิกกรณีเจ็บป่วยนอนโรงพยาบาล	เป็นเงิน	61,000.00	บาท
รวมเป็นเงิน		<u>344,500.00</u>	บาท

## 6. ทุนสำรองและทุนสะสมต่าง ๆ

รายการ	คงเหลือต้นปี	เพิ่มระหว่างปี	ลดลงระหว่างปี	คงเหลือสิ้นปี
1. ทุนสำรอง	30,250,539.89	3,530,768.79	-	33,781,308.68
2. ทุนสาธารณประโยชน์	162,742.00	360,000.00	363,000.00	159,742.00
3. ทุนรักษาระดับอัตราเงินปันผล	1,062,575.95	27,362.64	-	1,089,938.59
4. ทุนสะสมเพื่อจัดตั้งสำนักงาน	1,217,300.00	150,000.00	9,250.00	1,358,050.00
5. ทุนศึกษาอบรมทางสหกรณ์	431,283.40	430,000.00	3,860.00	857,423.40
6. ทุนส่งเสริมการศึกษาบุตรสมาชิก	39,900.00	280,000.00	260,500.00	59,400.00
7. ทุนสวัสดิการหรือการสงเคราะห์	761,500.00	400,000.00	344,500.00	817,000.00
รวมทั้งสิ้น	33,925,841.24	5,178,131.43	981,100.00	38,122,862.67

## 7. วงเงินกู้ยืม

ในการกำหนดวงเงินกู้ยืม หรือค้ำประกันประจำปี ตามข้อบังคับของสหกรณ์ ข้อ 18. ในรอบปีที่ผ่านมา ที่ประชุมใหญ่ได้พิจารณาอนุมัติไว้ 30,000,000 บาท (สามสิบล้านบาทถ้วน) และนายทะเบียนสหกรณ์ได้ให้ความเห็นชอบไว้ ตามหนังสือนายทะเบียนสหกรณ์ ที่ ฉช 0010/45 ลงวันที่ 11 มกราคม 2564 จำนวน 30,000,000 บาท (สามสิบล้านบาทถ้วน) นั้น สหกรณ์ยังมีเคยใช้วงเงินดังกล่าว เพราะใช้ทุนของสหกรณ์เอง

## 8. การประชาสัมพันธ์

8.1 e-mail : [chaph.coop@gmail.com](mailto:chaph.coop@gmail.com)

8.2 กรรมการประจำหน่วย

8.3 Facebook

8.4 Line

8.5 Website สหกรณ์ฯ

สหกรณ์ออมทรัพย์สาธารณสุขจังหวัดฉะเชิงเทรา จำกัด

21 พฤศจิกายน 2564

มติที่ประชุม รับทราบ

## 2.3 รายงานการตรวจสอบกิจการสหกรณ์ของผู้ตรวจสอบกิจการ

ประธานฯ เชิญผู้ตรวจสอบกิจการชี้แจงแก่ที่ประชุม นายชูชีพ มีเจริญ ผู้ตรวจสอบกิจการ ได้ชี้แจงแก่ที่ประชุมดังนี้

### รายงานการตรวจสอบกิจการ สหกรณ์ออมทรัพย์สาธารณสุขจังหวัดฉะเชิงเทรา จำกัด สำหรับปีสิ้นสุดวันที่ 30 กันยายน 2564

\*\*\*\*\*

เรียน ที่ประชุมใหญ่สหกรณ์ออมทรัพย์สาธารณสุขจังหวัดฉะเชิงเทรา จำกัด

ตามที่ที่ประชุมใหญ่สามัญประจำปี 2563 เมื่อวันที่ 28 พฤศจิกายน 2563 ได้เลือกตั้งข้าพเจ้า และนายนพดล สุวประดับ เป็นผู้ตรวจสอบกิจการของสหกรณ์ออมทรัพย์สาธารณสุขจังหวัดฉะเชิงเทรา จำกัด สำหรับปีทางบัญชีสิ้นสุดวันที่ 30 กันยายน 2564 ซึ่งข้าพเจ้า และนายนพดล สุวประดับ ได้ทำการตรวจสอบ และรายงานผลการตรวจสอบต่อคณะกรรมการดำเนินการเป็นประจำทุกเดือนที่เข้าตรวจสอบนั้น จึงขอเสนอผลการตรวจสอบประจำปี โดยสรุปดังนี้

#### 1. วัตถุประสงค์ของการตรวจสอบ

- 1.1 เพื่อตรวจสอบการบริหารงานของคณะกรรมการดำเนินการ
- 1.2 เพื่อตรวจสอบการปฏิบัติงานเกี่ยวกับการบัญชีและการควบคุมการเงิน
- 1.3 เพื่อตรวจสอบการดำเนินงานอื่น ๆ ของสหกรณ์ฯ

#### 2. ขอบเขตการตรวจสอบ / วิธีการตรวจสอบ

- 2.1 ตรวจสอบความถูกต้องของการบันทึกบัญชีตามเอกสารหลักฐาน
- 2.2 ตรวจสอบการควบคุมการเงินตามระเบียบและข้อกำหนดของสหกรณ์
- 2.3 ตรวจสอบการดำเนินงานตามวัตถุประสงค์ ข้อบังคับ ระเบียบ และมติที่ประชุม
- 2.4 ตรวจสอบการบริหารงานของคณะกรรมการดำเนินการตามแผนงานและงบประมาณที่กำหนดไว้

#### 3. ผลการตรวจสอบ และข้อเสนอแนะที่สหกรณ์ควรแก้ไข

##### 3.1 ผลการดำเนินงาน

สหกรณ์มีสมาชิกเมื่อต้นปี 1,844 คน ระหว่างปีมีสมาชิกเพิ่ม 231 คน ลาออกจากสหกรณ์ 48 คน สมาชิกคงเหลือวันสิ้นปี 2,027 คน

วันสิ้นปี สหกรณ์มีทุนดำเนินงานทั้งสิ้น 941,759,662.35 บาท และในรอบปี สหกรณ์มีรายได้ทั้งสิ้น 44,281,856.33 บาท ค่าใช้จ่าย 6,804,581.61 บาท มีกำไรสุทธิ 37,477,274.72 บาท เพิ่มขึ้นจากปีก่อน 2,169,624.33 บาท

### 3.2 ด้านบริหารงานทั่วไป

สหกรณ์มีการมอบหมายงานในหน้าที่ให้แก่เจ้าหน้าที่สหกรณ์อย่างเหมาะสม และเจ้าหน้าที่ทุกคนตั้งใจปฏิบัติงานเป็นอย่างดี

### 3.3 ด้านบัญชี

สหกรณ์ฯ จัดทำบัญชีเรียบร้อยเป็นปัจจุบัน มีเอกสารหลักฐานประกอบการลงบัญชีที่ครบถ้วน สมบูรณ์ และใช้คอมพิวเตอร์บันทึกระบบลูกหนี้เงินให้กู้ ระบบเงินรับฝาก ระบบทุนเรือนหุ้น ระบบบัญชี และใบเสร็จรับเงิน ซึ่งรายงานที่ได้จากการประมวลผลข้อมูลสามารถเปรียบเทียบกับบัญชีคุมยอดได้

### 3.4 ด้านการเงิน

สหกรณ์ฯ มีเงินสดคงเหลือ ณ วันสิ้นปี จำนวน 10,000 บาท ถูกต้องตรงตามบัญชี ซึ่งอยู่ในความรับผิดชอบของ นายพีระพล ต่วนภูษา บาท ตำแหน่ง ผู้จัดการ สหกรณ์ฯ มีการควบคุมการใช้จ่ายเงินเป็นไปตามระเบียบว่าด้วยการรับ จ่าย และเก็บรักษาเงิน และงบประมาณรายจ่ายที่ที่ประชุมใหญ่ กำหนดไว้ รวมทั้งรายจ่ายของสหกรณ์ฯ ได้จ่ายไปเพื่อกิจการของสหกรณ์ฯ ควรแก่เหตุผลและเป็นไปตามมติที่ประชุมคณะกรรมการดำเนินการ

### 3.5 ด้านสินเชื่อ

สหกรณ์ให้เงินกู้แก่สมาชิกระหว่างปี ดังนี้

- เงินกู้เพื่อเหตุฉุกเฉิน	จำนวน	226	ราย	จำนวนเงิน	9,691,685.00	บาท
- เงินกู้สามัญ	จำนวน	307	ราย	จำนวนเงิน	257,932,590.00	บาท
- เงินกู้สวัสดิการ	จำนวน	2	ราย	จำนวนเงิน	161,500.00	บาท
- เงินกู้ชำระหนี้สถาบันการเงิน	จำนวน	17	ราย	จำนวนเงิน	2,759,377.04	บาท
- เงินกู้โครงการสวัสดิการต่าง ๆ	จำนวน	265	ราย	จำนวนเงิน	151,419,000.00	บาท

วันสิ้นปีเงินให้กู้แก่สมาชิกคงเหลือ ดังนี้

- เงินกู้เพื่อเหตุฉุกเฉิน	จำนวน	152	ราย	จำนวนเงิน	2,846,276.30	บาท
- เงินกู้สามัญ	จำนวน	890	ราย	จำนวนเงิน	632,661,222.25	บาท
- เงินกู้สวัสดิการ	จำนวน	2	ราย	จำนวนเงิน	156,640.00	บาท
- เงินกู้ชำระหนี้สถาบันการเงิน	จำนวน	24	ราย	จำนวนเงิน	3,783,874.04	บาท
- เงินกู้โครงการสวัสดิการต่าง ๆ	จำนวน	532	ราย	จำนวนเงิน	217,687,355.14	บาท

ณ วันสิ้นปี สหกรณ์มีรายได้จากการให้เงินกู้ จำนวน 43,722,384.08 บาท ต่ำกว่า งบประมาณการรายได้ที่กำหนดไว้ จำนวน 1,918,115.92 บาท

การจ่ายเงินให้กู้แก่สมาชิกแต่ละรายถูกต้องเป็นไปตามระเบียบเกี่ยวกับการให้เงินกู้ที่กำหนดไว้

### 3.6 ด้านการลงทุน

การลงทุนซื้อหุ้น / พันธบัตรรัฐบาล และอื่น ๆ

- หุ้น-หุ้นนิยมสหกรณ์ออมทรัพย์แห่งประเทศไทย จำกัด จำนวน 44,000.00 บาท

สหกรณ์ได้นำเงินไปลงทุนระยะสั้น และระยะยาว ได้รับผลตอบแทนจากการลงทุนเป็นดอกเบี้ยรับ และเงินปันผล ซึ่งเป็นการบริหารงานที่ตรงเป้าหมาย ซึ่งเป็นผลดี ทำให้สหกรณ์ได้รับผลประโยชน์มากขึ้น

### 3.7 ด้านเงินรับฝาก

สหกรณ์รับเงินฝากระหว่างปี ดังนี้

- เงินรับฝากออมทรัพย์ จำนวน 1,639 ราย จำนวนเงิน 8,281,239.53 บาท
- เงินรับฝากออมทรัพย์พิเศษ จำนวน 742 ราย จำนวนเงิน 29,455,559.68 บาท

วันสิ้นปีมีเงินรับฝากคงเหลือ ดังนี้

- เงินรับฝากออมทรัพย์ จำนวน 1,595 ราย จำนวนเงิน 30,627,995.69 บาท
- เงินรับฝากออมทรัพย์พิเศษ จำนวน 731 ราย จำนวนเงิน 200,329,369.27 บาท

### 3.8 ด้านทุน

#### 1. ทุนเรือนหุ้น

ทุนเรือนหุ้นวันต้นปี มีจำนวน 582,462,350 บาท เพิ่มขึ้นระหว่างปี 58,362,720 บาท ลดลงระหว่างปีจำนวน 7,501,460 บาท คงเหลือวันสิ้นปี 633,323,610 บาท ค่าเฉลี่ยจำนวนหุ้นต่อหัวสมาชิกเป็นเงิน 312,443.81 บาท

#### 2. ทุนสำรองและทุนสะสมต่าง ๆ

ทุนสำรองและทุนสะสมต่าง ๆ วันต้นปี มีจำนวน 33,925,841.24 บาท เพิ่มขึ้นระหว่างปี 5,178,131.43 บาท ลดลงระหว่างปีจำนวน 981,110 บาท คงเหลือวันสิ้นปี 38,122,862.67 บาท มีการใช้จ่ายเป็นไปตามวัตถุประสงค์แห่งทุนที่กำหนดไว้

### 4. เรื่องอื่น ๆ

จากการที่คณะผู้ตรวจสอบกิจการ ได้รับความไว้วางใจทำหน้าที่ตรวจสอบกิจการตามระเบียบข้อบังคับของสหกรณ์ฯ สำหรับงวดสิ้นปีทางบัญชี 30 กันยายน 2564 คณะผู้ตรวจสอบกิจการได้ทำหน้าที่โดยใช้ความรู้ ความสามารถทั้งด้านกฎหมาย การบริหาร การจัดการ การบริการด้านธุรกิจ การเงิน บัญชี

การพัฒนาทรัพยากรมนุษย์ และการพัฒนาสหกรณ์เชิงระบบ เพื่อปฏิบัติงานตามอำนาจหน้าที่อย่างมีประสิทธิภาพ ซึ่งได้รับความร่วมมือเป็นอย่างดี ขอขอบคุณสมาชิก คณะกรรมการดำเนินการ และเจ้าหน้าที่สหกรณ์ออมทรัพย์สาธารณสุขจังหวัดฉะเชิงเทรา จำกัด ทุกคน ที่ได้ปฏิบัติหน้าที่จนทำให้สหกรณ์ฯ มีความมั่นคงเจริญก้าวหน้า

จึงเรียนมาเพื่อโปรดทราบ

(ลงชื่อ)	นพดล สุวประดับ	ผู้ตรวจสอบกิจการ
	(นาย นพดล สุวประดับ)	
(ลงชื่อ)	ชูชีพ มีเจริญ	ผู้ตรวจสอบกิจการ
	(นายชูชีพ มีเจริญ)	

มติที่ประชุม รับทราบ

## 2.4 การรายงานแผนกลยุทธ์ของสหกรณ์ ปี 2564 และโครงการในอนาคต

ประธานฯ แจ้งว่า ตามที่สหกรณ์ได้จัดทำแผนกลยุทธ์สหกรณ์ เพื่อใช้เป็นกรอบทิศทางในการดำเนินงานสหกรณ์ ถือใช้ตั้งแต่วันที่ 1 ตุลาคม 2563 ถึง 30 กันยายน 2564 ในปีที่ผ่านมาสหกรณ์ได้ดำเนินโครงการในแผนกลยุทธ์ทั้งหมดจำนวน 8 โครงการ ผลการดำเนินงานสรุปข้อมูลได้ดังนี้

วิสัยทัศน์ : ส่งเสริมการออม พร้อมบริการโปร่งใส ให้สวัสดิการทั่วถึง

ยุทธศาสตร์สหกรณ์ปี 2564

- |                        |   |
|------------------------|---|
| <u>ยุทธศาสตร์ที่ 1</u> | พัฒนาองค์กรให้มีความเข้มแข็ง ภายใต้การบริหารจัดการอย่างมีประสิทธิภาพตามหลักธรรมาภิบาล |
| <u>ยุทธศาสตร์ที่ 2</u> | พัฒนาประสิทธิภาพการให้บริการ และการจัดสวัสดิการแก่สมาชิก                              |
| <u>ยุทธศาสตร์ที่ 3</u> | ปฏิรูปโครงสร้างพัฒนาคุณภาพมาตรฐานกิจการและการบริหารขององค์กร                          |
| <u>ยุทธศาสตร์ที่ 4</u> | พัฒนาความรู้บุคลากร (กรรมการและสมาชิก)  |
| <u>ยุทธศาสตร์ที่ 5</u> | เครือข่ายพันธมิตรสหกรณ์   |

ยุทธศาสตร์/ภารกิจ	วัตถุประสงค์	ตัวชี้วัด/เป้าหมาย	กลยุทธ์	แผนงาน/โครงการ	ผลการดำเนินงาน
<b>ยุทธศาสตร์ที่ 1 พัฒนาการ ให้มีความเข้มแข็งภายใต้การ บริหารจัดการอย่างมีประสิทธิภาพ ตามหลักธรรมาภิบาล</b>	เพื่อให้การบริหารงานสหกรณ์ โปร่งใสผ่านตามเกณฑ์ มาตรฐาน	1. ร้อยละ 80 ผ่าน การประเมินตามเกณฑ์ มาตรฐาน	<b>กลยุทธ์ที่ 1</b> จัดทำ แผนพัฒนาตามหลัก ธรรมาภิบาล	1. จัดทำแผนยุทธศาสตร์ 2. ปรับปรุงระเบียบข้อบังคับ ให้สอดคล้องตามบริบทของ สหกรณ์	ดำเนินการแล้ว ร้อยละ 100 ผ่าน เกณฑ์มาตรฐาน
<b>ยุทธศาสตร์ที่ 2 พัฒนา ประสิทธิภาพการให้บริการและ การจัดสวัสดิการแก่สมาชิก</b>  1. คณะกรรมการสหกรณ์ ออกเยี่ยมสมาชิกเพื่อ ประชาสัมพันธ์กิจการงานของ สหกรณ์ให้สมาชิกทราบ ตอบข้อสงสัย ทุกคำถามมีคำตอบ พร้อมทั้งให้คำแนะนำและตอบ ข้อซักถามในเรื่องระเบียบการ ต่าง ๆ แก่สมาชิก	เพื่อสร้างความสัมพันธ์ อันดีระหว่างคณะกรรมการ และสมาชิก	1. ร้อยละ 80 ของ สมาชิกมีความพึงพอใจ ต่อสหกรณ์ในภาพรวม	<b>กลยุทธ์ที่ 2</b> เสริมสร้าง ความสัมพันธ์อันดีระหว่าง คณะกรรมการและสมาชิก สหกรณ์	1. สหกรณ์สัญจรพบสมาชิก	สถานการณ์ Covid -19 เว้นระยะห่าง งดกิจกรรมเยี่ยม นอกสถานที่ ปรับรูปแบบกิจกรรม เป็นตอบข้อซักถาม ผ่านสื่อ online, ผ่านคณะกรรมการ และทางโทรศัพท์

ยุทธศาสตร์/ภารกิจ	วัตถุประสงค์	ตัวชี้วัด/เป้าหมาย	กลยุทธ์	แผนงาน/โครงการ	ผลการดำเนินงาน
2. แผนส่งเสริมคุณภาพชีวิต ทุกกลุ่มวัย	เพื่อสร้างขวัญและกำลังใจ แก่สมาชิกสหกรณ์เพื่อให้ สมาชิกได้รับสวัสดิการตาม ระเบียบสหกรณ์	1. ร้อยละ 100 ของ สมาชิกได้รับสิทธิ สวัสดิการครอบคลุม ตามระเบียบข้อบังคับ ของสหกรณ์	<u>กลยุทธ์ที่ 3</u> เพิ่มประสิทธิภาพ ในการบริการและการจัด สวัสดิการแก่สมาชิก <u>กลยุทธ์ที่ 4</u> พัฒนาคุณภาพ ชีวิตสมาชิก	1. จัดสวัสดิการต่าง ๆ ครอบคลุมสมาชิกทุกกลุ่มวัย * สวัสดิการมงคลสมรส * สวัสดิการรับขวัญทายาท ใหม่ * สวัสดิการเพื่อการอุปสมบท/ เพื่อประกอบพิธีฮัจญ์ * สวัสดิการสมาชิกผู้เป็นโสด * สวัสดิการวันคล้ายวันเกิด * สวัสดิการกรณีเสียชีวิต * สวัสดิการกรณีทุพพลภาพ * ทุนการศึกษาบุตรสมาชิก * สวัสดิการการรักษาพยาบาล	ร้อยละ 100 จากสถานการณ์โควิด-19 1. คณะกรรมการ สหกรณ์ฯ เพิ่มสวัสดิการ การรักษาพยาบาลกรณี เจ็บป่วยนอน Admit ≥ 72 ชั่วโมง ให้กับสมาชิก 2. คณะกรรมการ สหกรณ์ฯ แก้ไขระเบียบ โดยขยายระยะเวลาการ ยื่นเอกสาร / หลักฐาน ประกอบการพิจารณา สวัสดิการต่าง ๆ เป็น 120 วัน (4 เดือน) 3. ทุนการศึกษาบุตรฯ ปรับหลักเกณฑ์การ พิจารณาโดยใช้หลักฐาน จากปีการศึกษา 2563 เพื่อประโยชน์ของสมาชิก

ยุทธศาสตร์/ภารกิจ	วัตถุประสงค์	ตัวชี้วัด/เป้าหมาย	กลยุทธ์	แผนงาน/โครงการ	ผลการดำเนินงาน
3. จัดทำโครงการเพื่อรองรับความต้องการของสมาชิกครอบคลุมทุกมิติ	เพื่อสร้างขวัญและกำลังใจแก่สมาชิกสหกรณ์เพื่อให้สมาชิกได้รับสวัสดิการตามระเบียบสหกรณ์	1. ร้อยละ 10 ของสมาชิกใช้สิทธิโครงการเงินกู้สวัสดิการต่าง ๆ	<u>กลยุทธ์ที่ 5</u> เพิ่มประสิทธิภาพในการบริการและการจัดสวัสดิการแก่สมาชิก <u>กลยุทธ์ที่ 6</u> พัฒนาคุณภาพชีวิตสมาชิก	2. โครงการเงินกู้สวัสดิการเพื่อพัฒนาคุณภาพชีวิต 3. โครงการเงินกู้สวัสดิการเพื่อซื้อรถยนต์ 4. โครงการเงินกู้สวัสดิการเพื่อซื้อรถยนต์ (มือสอง) 5. โครงการเงินกู้สวัสดิการส่งเสริมการศึกษาในประเทศแก่สมาชิกและบุตรฯ 6. โครงการเงินกู้สวัสดิการเพื่อซื้อเครื่องมือสื่อสาร และอุปกรณ์เทคโนโลยีสารสนเทศ 7. โครงการเงินกู้สวัสดิการเพื่อช่วยเหลือผู้ค้าประกัน 8. โครงการเงินกู้สวัสดิการด้านการดูแลสุขภาพ 9. โครงการเงินกู้สวัสดิการเพื่อการท่องเที่ยว	สมาชิกทำสัญญาเงินกู้โครงการฯ 265 สัญญา คิดเป็นร้อยละ 12.75% ของจำนวนสมาชิกทั้งหมด

ยุทธศาสตร์/ภารกิจ	วัตถุประสงค์	ตัวชี้วัด/เป้าหมาย	กลยุทธ์	แผนงาน/โครงการ	ผลการดำเนินงาน
<p><b>ยุทธศาสตร์ที่ 3 ปฏิรูปโครงสร้างพัฒนาคุณภาพมาตรฐานกิจการและการบริการขององค์กร</b></p> <p>1. จัดตั้งสำนักงานโดยทุนสหกรณ์ฯ</p> <p>2. จัดหาสิ่งอำนวยความสะดวกที่เหมาะสม อาทิ เช่น น้ำดื่ม หนังสือพิมพ์ นิตยสาร สื่อต่าง ๆ ระหว่างรอรับบริการ</p> <p>3. จัดสภาพแวดล้อมที่เหมาะสมและเชื่อมต่อบริการ</p> <p>4. มีพฤติกรรมบริการและคุณภาพการบริการที่เหมาะสม</p>	<p>เพื่อให้สมาชิกเกิดความพึงพอใจในบริการของสหกรณ์</p> <p>เพื่อให้สมาชิกได้รับสวัสดิการขั้นพื้นฐานเมื่อมาใช้บริการ</p>	<p>1. สมาชิกเข้าถึงระบบบริการผ่านการสื่อสารระบบ online</p> <p>2. สหกรณ์ผ่านเกณฑ์คุณภาพมาตรฐานบริการ</p>	<p><b>กลยุทธ์ที่ 7</b> พัฒนาสิ่งแวดล้อม บรรยากาศและพฤติกรรมบริการภายในองค์กรให้เชื่อมต่อการปฏิบัติงานและการบริการแก่สมาชิก</p>	<p>1. บริหารจัดการลูกค้าสัมพันธ์</p>	<p>1. จัดตั้ง สนง.สหกรณ์ใหม่</p> <p>2. ทำแบบประเมินความพึงพอใจ ผู้ตอบแบบสอบถาม 430 ราย ผลการประเมินเอกสารแนบท้าย</p> <p>3. สมาชิกเข้าถึงข้อมูลส่วนตัวผ่าน Application Smart Member</p> <p>4. สมาชิกเข้าถึงระบบบริการผ่าน Line / Facebook / เพจสหกรณ์ <a href="http://www.coomophcoop.com">www.coomophcoop.com</a></p> <p>5. ทำฉากใสอะคริลิกกันจุดบริการตามแนวทาง New normal</p>

ยุทธศาสตร์/ภารกิจ	วัตถุประสงค์	ตัวชี้วัด/เป้าหมาย	กลยุทธ์	แผนงาน/โครงการ	ผลการดำเนินงาน
<p><b>ยุทธศาสตร์ที่ 4 พัฒนาความรู้บุคลากร (กรรมการและสมาชิก)</b></p> <p>1. คณะกรรมการดำเนินการผู้ตรวจสอบกิจการ และเจ้าหน้าที่ศึกษาดูงานสหกรณ์ต้นแบบอย่างน้อยปีละ 1 ครั้ง</p> <p>2. สมาชิกสหกรณ์ศึกษาดูงานกิจการสหกรณ์อย่างน้อยปีละ 1 ครั้ง</p>	<p>เพื่อเพิ่มประสิทธิภาพในการบริหารงานของสหกรณ์</p>	<p>1. การบริหารงานของสหกรณ์ถูกต้อง และมีมาตรฐาน</p>	<p><b>กลยุทธ์ที่ 8</b> พัฒนาศักยภาพของคณะกรรมการดำเนินการ ผู้ตรวจสอบกิจการ และเจ้าหน้าที่</p> <p><b>กลยุทธ์ที่ 9</b> จัดกิจกรรมส่งเสริมการเรียนรู้สำหรับสมาชิก</p>	<p>1. ศึกษาดูงานสหกรณ์ ออมทรัพย์</p> <p>2. ศึกษาดูงานของสมาชิก</p>	<p>สถานการณ์ Covid -19</p> <p>เว้นระยะห่าง</p> <p>งดกิจกรรม</p>

ยุทธศาสตร์/ภารกิจ	วัตถุประสงค์	ตัวชี้วัด/เป้าหมาย	กลยุทธ์	แผนงาน/โครงการ	ผลการดำเนินงาน
<p><b>ยุทธศาสตร์ที่ 5 เครือข่ายพันธมิตรสหกรณ์</b></p> <p>1. สนับสนุนกิจกรรมต่าง ๆ ขององค์กร ทั้งภาครัฐและเอกชน</p>	<p>ส่งเสริมและมีส่วนร่วมเพื่อสร้างประโยชน์ต่อสังคม</p>	<p>ร้อยละ 80 ของสหกรณ์มีส่วนร่วมในกิจกรรมที่มีประโยชน์ต่อสังคมและชุมชน</p>	<p><b>กลยุทธ์ที่ 10</b> สร้างประโยชน์แก่สังคมและชุมชน</p>	<p>1. สหกรณ์ร่วมใจ ห่วงใยสังคม</p>	<p>1. สนับสนุนกิจการ สสจ.อุช. จำนวน 270,000 บาท</p> <p>2. สนับสนุนสิ่งของให้กับ รพ.สนาม 2 แห่ง คือ</p> <p>2.1 อ.บางคล้า จำนวน 4,000 บาท</p> <p>2.2 อ.พนมสารคาม จำนวน 4,000 บาท</p> <p>สถานที่กักตัว LQ 4 แห่ง คือ</p> <p>2.3 โรงแรมแกรนด์ รอยัล พลาซ่า จำนวน 4,000 บาท</p> <p>2.4 มหาวิทยาลัยราชภัฏ ราชนครินทร์ อ.บางคล้า จำนวน 4,000 บาท</p> <p>2.5 ศูนย์ฝึกอบรมโรงไฟฟ้า บางปะกง จำนวน 4,000 บาท</p> <p>2.6 วีเวิร์บ เซอร์วิสอพาร์ท-เมนต์ จำนวน 4,000 บาท</p>

**แผนงาน/โครงการในปี 2565**

1. โครงการประชาสัมพันธ์กิจการงานของสหกรณ์ในหลายช่องทาง หลายรูปแบบ
2. โครงการบริหารจัดการลูกค้าสัมพันธ์
3. โครงการสหกรณ์นำอยู่ นำไปใช้บริการ ร่วมใจลดโลกร้อน
4. โครงการออมทรัพย์เกษียณเปี่ยมสุข
5. โครงการออมทรัพย์หลังเกษียณ
6. โครงการศึกษาดูงานสหกรณ์ออมทรัพย์
7. โครงการศึกษาดูงานของสมาชิก
8. โครงการสหกรณ์ร่วมใจห่วงใยสังคม

มติที่ประชุม รับทราบ

## 2.5 รายละเอียดผลประโยชน์และค่าตอบแทนของคณะกรรมการและผู้จัดการ ประจำปี 2564

กฎกระทรวงการดำเนินงานและการกำกับดูแลสหกรณ์ออมทรัพย์และสหกรณ์เครดิตยูเนียน พ.ศ. 2564 ข้อ 14 ในการประชุมใหญ่ นอกจากเรื่องที่แจ้งให้ที่ประชุมทราบเป็นปกติแล้ว สหกรณ์ต้องแจ้งให้ที่ประชุมใหญ่ทราบเรื่อง ดังต่อไปนี้ (1) ผลประโยชน์และค่าตอบแทนที่กรรมการ ผู้จัดการ ผู้มีอำนาจจัดการ และที่ปรึกษาของสหกรณ์ ได้รับจากสหกรณ์นั้นในรอบปีบัญชีที่ผ่านมา โดยให้สหกรณ์แสดงรายละเอียดดังกล่าวเป็นรายบุคคลในรายงานประจำปี

ลำดับที่	รายชื่อคณะกรรมการและผู้จัดการ	ตำแหน่ง	โบนัส	ค่า เบี้ยประชุม	ค่าพาหนะ/ ค่าตอบแทน	เงินเดือน	รวมเป็นเงิน	หมายเหตุ
1.	นายเทอดศักดิ์ แพทย์ประสิทธิ์	ประธานกรรมการ	-	13,500	6,292	-	19,792.00	
2.	นายสมเจตน์ สถิตสมิทธิ์	รองประธานฯ คนที่ 1	-	10,000	1,072	-	11,072.00	
3.	นายศักดิ์ชัย วินิจสกุลไทย	รองประธานฯ คนที่ 2	57,666.66	11,600	11,296	-	80,562.66	
4.	นายพีระพล ต่วนภูษา	กรรมการและผู้จัดการ	57,666.66	9,600	26,344	-	93,610.66	
5.	นางทวีพร พันคง	กรรมการและเหรัญญิก	57,666.67	8,800	728	-	67,194.67	
6.	นายโฆษิต ชุมเกษียร	กรรมการ	-	8,000	400	-	8,400.00	
7.	นายบุญฤทธิ์ เฮ็งไฉ่	กรรมการ	-	8,000	3,280	-	11,280.00	
8.	นายกานต์ ภาระนันต์	กรรมการ	57,666.66	9,600	4,800	-	72,066.66	
9.	นางประภัสสร นิยม	กรรมการ	57,666.66	9,600	-	-	67,266.66	
10.	นางอาภรณ์ วงษ์ภาษ	กรรมการ	-	8,000	3,872	-	11,872.00	
11.	นางวีรานันท์ ศิลประเสริฐ	กรรมการ	-	8,000	256	-	8,256.00	
12.	น.ส.ขวัญใจ แจ่มจันทร์	กรรมการ	-	7,200	288	-	7,488.00	
13.	นายบรรพต สุวรรณบุปผา	กรรมการ	57,666.66	9,600	4,072	-	71,338.66	
14.	นายมนตรี คชวงษ์	กรรมการและเลขานุการ	-	7,200	-	-	7,200.00	
15.	นางทัศนีย์ สถิตสมิทธิ์	กรรมการและผู้ช่วยเลขานุการ	57,666.66	9,600	1,552	-	68,818.66	
รวมทั้งสิ้น			403,666.63	138,300	64,252	-	606,218.63	

## (2) ค่าตอบแทนที่ไม่ใช่ตัวเงิน

ลำดับที่	รายชื่อคณะกรรมการและผู้จัดการ	ตำแหน่ง	ค่าเสีย	ค่า ศึกษาดูงาน	รวมเป็นเงิน	หมายเหตุ
1.	นายเทอดศักดิ์ แพทย์ประสิทธิ์	ประธานกรรมการ	350	-	350.00	
2.	นายสมเจตน์ สถิตสมิทธิ์	รองประธานฯ คนที่ 1	350	-	350.00	
3.	นายศักดิ์ชัย วินิจสกุลไทย	รองประธานฯ คนที่ 2	350	-	350.00	
4.	นายพีระพล ต่วนภูษา	กรรมการและผู้จัดการ	350	-	350.00	
5.	นางทวิพร พันคง	กรรมการและเหรัญญิก	350	-	350.00	
6.	นายโมฆิต ชุมเกษียร	กรรมการ	350	-	350.00	
7.	นายบุญฤทธิ์ เฮ็งไต้	กรรมการ	350	-	350.00	
8.	นายกานต์ การะนันต์	กรรมการ	350	-	350.00	
9.	นางประภัสสร นิยม	กรรมการ	350	-	350.00	
10.	นางอาภรณ์ วงษ์ภาษ	กรรมการ	350	-	350.00	
11.	นางวีรานันท์ ศิลประเสริฐ	กรรมการ	350	-	350.00	
12.	น.ส.ขวัญใจ แจ่มจันทร์	กรรมการ	350	-	350.00	
13.	นายบรรพต สุวรรณบุปผา	กรรมการ	350	-	350.00	
14.	นายมนตรี คชวงษ์	กรรมการและเลขานุการ	350	-	350.00	
15.	นางทัศนีย์ สถิตสมิทธิ์	กรรมการและผู้ช่วยเลขานุการ	350	-	350.00	
รวมทั้งสิ้น			5,250	-	5,250.00	

มติที่ประชุม รับทราบ

### วาระที่ 3

#### เรื่อง เสนอเพื่อพิจารณา

- 3.1 อนุมัติงบประมาณประจำปีสิ้นสุดวันที่ 30 กันยายน 2564
- 3.2 การจัดสรรกำไรสุทธิ ประจำปี 2564
- 3.3 อนุมัติแผนการดำเนินงานและงบประมาณรายจ่าย ประจำปี 2565
- 3.4 กำหนดวงเงินกู้ยืมหรือการค้ำประกัน ประจำปี 2565
- 3.5 เลือกตั้งคณะกรรมการดำเนินการ
- 3.6 เลือกตั้งผู้ตรวจสอบกิจการ และกำหนดค่าตอบแทน
- 3.7 การคัดเลือกผู้สอบบัญชีรับอนุญาต และกำหนดค่าธรรมเนียม
- 3.8 การกำหนดค่าเบี้ยเลี้ยง ค่าพาหนะ ค่าเช่าที่พัก และค่าเบี้ยประชุมของคณะกรรมการดำเนินการ กรรมการอื่น ๆ ที่ปรึกษา และที่ปรึกษาทิตติมศักดิ์ (ถ้ามี)
- 3.8 แก้ไขเพิ่มเติมข้อบังคับสหกรณ์

### วาระที่ 3 เรื่อง เสนอเพื่อพิจารณา

#### 3.1 อนุมัติงบการเงินประจำปีสิ้นสุดวันที่ 30 กันยายน 2564

ประธานฯ ชี้แจงว่า ตามข้อบังคับของสหกรณ์ ข้อ 71.(3) ที่ประชุมใหญ่มีอำนาจหน้าที่พิจารณาอนุมัติงบการเงินประจำปีของสหกรณ์ ประธานฯ ได้เชิญ น.ส.ดวงธิดา พิลาล้ำ ผู้สอบบัญชีรับอนุญาต จากบริษัท ดีเอส อูรกิจและการบัญชี จำกัด ชี้แจงงบแสดงฐานะการเงินและงบกำไรขาดทุนของสหกรณ์ สำหรับปีสิ้นสุดวันที่ 30 กันยายน 2564 รายละเอียดดังนี้

- รายงานของผู้สอบบัญชี น.ส.ดวงธิดา พิลาล้ำ เสนอนายทะเบียนสหกรณ์ เพื่อแสดงความเห็นต่องบการเงิน ณ วันที่ 30 กันยายน 2564 และผลการดำเนินงานสำหรับสิ้นสุดวันเดียวกันของสหกรณ์ ให้ที่ประชุมรับทราบ

- งบแสดงฐานะการเงิน ณ วันที่ 30 กันยายน 2564 ได้ชี้แจงรายการบัญชีเกี่ยวกับทรัพย์สินหนี้สิน และทุนของสหกรณ์ และบัญชีอื่น ๆ ที่ปรากฏตามงบดุลที่แนบทำยื่น ให้ที่ประชุมทราบ

- งบกำไรขาดทุน สำหรับปีสิ้นสุดวันที่ 30 กันยายน 2564 ได้ชี้แจงรายละเอียดเกี่ยวกับรายได้ค่าใช้จ่าย กำไรสุทธิประจำปี และข้อมูลอื่น ๆ ตามงบกำไรขาดทุนที่แนบทำยื่น

มติที่ประชุม อนุมัติ

### หนังสือรับรองของสหกรณ์

วันที่ 20 ตุลาคม 2564

เรียน นางสาวดวงธิดา พิลาล้ำ ผู้สอบบัญชีสหกรณ์

หนังสือรับรองฉบับนี้ให้ไว้เพื่อประโยชน์ของท่านในการตรวจสอบงบการเงินของสหกรณ์ ออมทรัพย์สาธาณสุขจังหวัดฉะเชิงเทรา จำกัด สำหรับปีสิ้นสุดวันที่ 30 กันยายน 2564 เพื่อแสดงความเห็นว่างบการเงินดังกล่าวแสดงฐานะการเงิน ณ วันที่ 30 กันยายน 2564 ผลการดำเนินงาน และกระแสเงินสด สำหรับปีสิ้นสุดวันเดียวกันของสหกรณ์ออมทรัพย์สาธาณสุขจังหวัดฉะเชิงเทรา จำกัด โดยถูกต้องตามที่ควรในสาระสำคัญตามระเบียบที่นายทะเบียนสหกรณ์กำหนดหรือไม่

ข้าพเจ้าเป็นผู้รับผิดชอบในการจัดให้มีการจัดการที่มีประสิทธิภาพ เพื่อให้การดำเนินงานของสหกรณ์เป็นไปตามกฎหมายสหกรณ์ ระเบียบ ข้อบังคับที่เกี่ยวข้อง

ข้าพเจ้าขอรับรองรายละเอียดเกี่ยวกับงบการเงินที่ท่านตรวจสอบตามที่ข้าพเจ้าทราบและคิดว่าควรจะเป็น ดังต่อไปนี้

#### 1. งบการเงิน

1.1 ตามข้อตกลงในการรับงานตรวจสอบวันที่ (วันที่ผู้สอบเสนอบริการงานสอบบัญชี) ข้าพเจ้าเป็นผู้รับผิดชอบในการจัดทำงบการเงิน โดยถูกต้องตามที่ควรในสาระสำคัญตามระเบียบที่นายทะเบียนสหกรณ์กำหนด

1.2 งบการเงินไม่มีการแสดงข้อมูลที่ขัดต่อข้อเท็จจริงอันเป็นสาระสำคัญ ซึ่งรวมถึงการละเว้นการแสดงรายการและข้อมูลต่าง ๆ

1.3 ข้อสมมุติที่สำคัญที่สหกรณ์ใช้ในการประมาณการทางบัญชีมีความสมเหตุสมผล

1.4 รายการหรือข้อมูลดังต่อไปนี้มีการบันทึกหรือเปิดเผยไว้อย่างเพียงพอและเหมาะสมในงบการเงิน เช่น รายการธุรกิจที่มีกับบุคคลอื่น ข้อตกลงกับสถาบันการเงินเกี่ยวกับภาระผูกพันเงินฝาก หรือข้อจำกัดการใช้เงินกู้ สินทรัพย์ที่ใช้เป็นหลักประกัน

1.5 เหตุการณ์ภายหลังวันที่ในงบการเงินที่ระเบียบนายทะเบียนสหกรณ์กำหนดให้ปรับปรุงหรือเปิดเผยได้ปรับปรุงหรือเปิดเผยแล้ว

1.6 ผลของการไม่แก้ไขข้อมูลที่ขัดต่อข้อเท็จจริงไม่มีสาระสำคัญ ข้อสังเกต ทั้งต่อเฉพาะรายการหรือโดยรวมต่องบการเงิน รายการของข้อมูลที่ขัดต่อข้อเท็จจริงที่ไม่แก้ไขได้จัดทำเป็นเอกสารแนบของหนังสือรับรองนี้

1.7 ไม่มีรายการผิดปกติที่เกี่ยวข้องกับการกระทำของคณะกรรมการดำเนินการหรือเจ้าหน้าที่ของสหกรณ์ ผู้ซึ่งมีหน้าที่สำคัญเกี่ยวกับระบบบัญชีและระบบการควบคุมภายใน หรือรายการผิดปกติที่มีผลกระทบอย่างเป็นสาระสำคัญต่องบการเงิน

1.8 สหกรณ์มีกรรมสิทธิ์ในสินทรัพย์ทั้งหมดอย่างถูกต้องตามกฎหมายและไม่มีภาระผูกพันหรือข้อผูกพันใด ๆ ในสินทรัพย์ของสหกรณ์ เว้นแต่ที่ได้เปิดเผยไว้ในหมายเหตุประกอบงบการเงิน

1.9 สหกรณ์ได้บันทึกหรือเปิดเผยรายการหนี้สินทั้งหมดของสหกรณ์ ทั้งที่เกิดขึ้นแล้ว และอาจเกิดขึ้นในภายหน้าไว้อย่างเหมาะสม รวมทั้งได้มีการเปิดเผยไว้ในหมายเหตุประกอบงบการเงิน เกี่ยวกับหลักประกันทั้งหมดที่สหกรณ์ให้แก่บุคคลที่สาม นอกจากนี้สหกรณ์ไม่มีคดีฟ้องร้องอื่นและไม่มีคดีที่ คาดว่าจะเกิดขึ้น

1.10 นอกจากเรื่องที่ยกมาไว้ในหมายเหตุประกอบงบการเงินแล้ว ไม่มีเหตุการณ์ใด เกิดขึ้นหรือไม่ปรากฏข้อเท็จจริงใดที่มีผลกระทบต่องบการเงินอย่างมีสาระสำคัญ ซึ่งต้องนำมาปรับปรุงงบการเงิน หรือเปิดเผยในหมายเหตุประกอบงบการเงินอีก

## 2. การให้ข้อมูล

ข้าพเจ้าได้จัดเอกสารหลักฐานและข้อมูลดังต่อไปนี้ให้ท่านตรวจสอบครบถ้วนแล้ว คือ

2.1 บันทึกรายการทุกรายการในบัญชี เอกสารหลักฐานประกอบรายการบัญชี และ ข้อมูลอื่นที่เกี่ยวข้องทั้งหมด

2.2 รายงานการประชุมคณะกรรมการดำเนินการและรายงานการประชุมใหญ่

2.3 ข้อมูลอื่นที่ท่านขอจากข้าพเจ้าเพื่อวัตถุประสงค์ของการตรวจสอบ

2.4 เข้าถึงบุคคลในสหกรณ์ที่ท่านระบุว่าจำเป็นในการได้มาซึ่งหลักฐานการสอบบัญชี อย่างไม่จำกัด

2.5 สหกรณ์ได้ปฏิบัติตามเงื่อนไขของสัญญาทั้งหมดซึ่งหากไม่ปฏิบัติตามอาจมีผลกระทบ อย่างมีสาระสำคัญต่องบการเงิน นอกจากนี้สหกรณ์ได้ปฏิบัติตามระเบียบและข้อกำหนดของหน่วยงาน ราชการหรือหน่วยงานที่กำกับดูแล ซึ่งหากไม่ปฏิบัติตามอาจมีผลกระทบอย่างมีสาระสำคัญต่องบการเงิน

2.6 สหกรณ์ได้เปิดเผยข้อมูลทั้งหมดที่เป็นผลจากการประเมินความเสี่ยงเรื่องการทุจริต ที่มีผลต่อการแสดงงบการเงินที่ขัดต่อข้อเท็จจริงอันเป็นสาระสำคัญ

2.7 สหกรณ์ได้เปิดเผยข้อมูลทุกอย่าง ซึ่งเกี่ยวข้องกับการทุจริตหรือสงสัยจะทุจริตที่ สหกรณ์ทราบและที่มีผลกระทบต่อสหกรณ์ โดยเกี่ยวข้องกับคณะกรรมการดำเนินการสหกรณ์ เจ้าหน้าที่ สหกรณ์ที่มีบทบาทสำคัญเกี่ยวกับการควบคุมภายใน หรือบุคคลอื่น ซึ่งการทุจริตมีผลกระทบอย่างมี สาระสำคัญต่องบการเงิน

2.8 สหกรณ์ไม่ได้รับหนังสือแจ้งจากหน่วยราชการอันมีผลต่องบการเงิน เพราะมิได้ ปฏิบัติตามกฎหมายหรือข้อบังคับ ซึ่งรวมถึงการถูกเรียกขดเชย หรือถูกประเมินภาษีอากร หรือมีหนี้สินที่ อาจเกิดขึ้นในภายหน้า ซึ่งควรจะได้นำมาพิจารณาเปิดเผยในหมายเหตุประกอบงบการเงิน หรือใช้เป็น หลักเกณฑ์ในการตั้งสำรองค่าเสียหายที่อาจเกิดขึ้น

ขอแสดงความนับถือ



(นายเทอดศักดิ์ แพทย์ประสิทธิ์)

ประธานกรรมการ

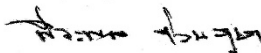

(นายพีระพล ต่วนภูษา)

กรรมการ/ผู้จัดการ



บริษัท ดีเอส ธุรกิจและการบัญชี จำกัด  
DS BUSINESS & ACCOUNTING CO.,LTD.  
REGISTERED / TAX ID. 0745558004774

## รายงานของผู้สอบบัญชี

เสนอ สมาชิกสหกรณ์ออมทรัพย์สาธารณสุขจังหวัดฉะเชิงเทรา จำกัด

### ความเห็น

ข้าพเจ้าได้ตรวจสอบงบการเงินของ สหกรณ์ออมทรัพย์สาธารณสุขจังหวัดฉะเชิงเทรา จำกัด ซึ่งประกอบด้วย งบแสดงฐานะการเงิน ณ วันที่ 30 กันยายน 2564 งบกำไรขาดทุน และงบกระแสเงินสด สำหรับปีสิ้นสุดวันเดียวกัน และหมายเหตุประกอบงบการเงินรวมถึงหมายเหตุสรุปนโยบายการบัญชีที่สำคัญ

ข้าพเจ้าเห็นว่า งบการเงินข้างต้นนี้แสดงฐานะการเงินของ สหกรณ์ออมทรัพย์สาธารณสุขจังหวัดฉะเชิงเทรา จำกัด ณ วันที่ 30 กันยายน 2564 ผลการดำเนินงาน และกระแสเงินสด สำหรับปีสิ้นสุดวันเดียวกัน โดยถูกต้องตามที่ควรในสาระสำคัญตามระเบียบนายทะเบียนสหกรณ์

### เกณฑ์ในการแสดงความเห็น

ข้าพเจ้าได้ปฏิบัติตามตรวจสอบตามมาตรฐานการสอบบัญชีและตามระเบียบกรมตรวจบัญชีสหกรณ์ ความรับผิดชอบของข้าพเจ้าได้กล่าวไว้ในส่วนของความรับผิดชอบของผู้สอบบัญชีต่อการตรวจสอบงบการเงิน ในรายงานของข้าพเจ้า ข้าพเจ้ามีความเป็นอิสระจากสหกรณ์และได้ปฏิบัติตามจรรยาบรรณของผู้สอบบัญชีสหกรณ์ ข้าพเจ้าเชื่อว่าหลักฐานการสอบบัญชีที่ข้าพเจ้าได้รับเพียงพอและเหมาะสมเพื่อใช้เป็นเกณฑ์ในการแสดงความเห็นของข้าพเจ้า

### เรื่องสำคัญในการตรวจสอบ

เรื่องสำคัญในการตรวจสอบ คือ เรื่องต่างๆ ที่มีนัยสำคัญที่สุดตามดุลยพินิจของผู้ประกอบวิชาชีพของข้าพเจ้าในการตรวจสอบงบการเงินสำหรับงวดปัจจุบัน ข้าพเจ้าได้นำเรื่องเหล่านี้มาพิจารณาในบริบทของการตรวจสอบงบการเงินโดยรวม และในการแสดงความเห็นของข้าพเจ้า ทั้งนี้ ข้าพเจ้าไม่ได้แสดงความเห็นแยกต่างหากสำหรับเรื่องเหล่านี้

เรื่องสำคัญในการตรวจสอบ พร้อมวิธีการตรวจสอบแต่ละเรื่องมีดังต่อไปนี้

ตามที่กล่าวไว้ในหมายเหตุประกอบงบการเงิน ข้อ 5. เงินให้กู้ยืม ณ วันที่ 30 กันยายน 2564 สหกรณ์มีลูกหนี้เงินให้กู้ยืมคงเหลือจำนวน 857,135,367.73 บาท คิดเป็นร้อยละ 91.01 เนื่องจากมีจำนวนเงินเป็นนัยสำคัญ เมื่อเทียบกับสินทรัพย์ทั้งสิ้นของสหกรณ์ วิธีการตรวจสอบของข้าพเจ้า หมายรวมถึงการประเมินประสิทธิภาพของการควบคุมภายในเพื่อความเข้าใจระบบการควบคุมภายในเกี่ยวกับเงินให้กู้ยืมดังกล่าว สุ่มตรวจเอกสารหลักฐานประกอบการกู้ยืมการอนุมัติ การปฏิบัติตามระเบียบของนายทะเบียนสหกรณ์ การโอนจ่ายเงินกู้ พิสูจน์ความมีอยู่จริงของเงินให้กู้ยืมโดยการส่งหนังสือยืนยันยอดลูกหนี้เงินกู้เพื่อตรวจสอบว่ายอดลูกหนี้เงินกู้มีการแสดงมูลค่าที่ถูกต้องตรงกับยอดคงเหลือในบัญชีลูกหนี้เงินกู้ นอกจากนี้ ข้าพเจ้าได้ให้ความสำคัญเกี่ยวกับความเพียงพอของการเปิดเผยข้อมูลตามหมายเหตุประกอบงบการเงินด้วย ✓

95/5 หมู่ที่ 7 ตำบลโคกขาม อำเภอเมืองสมุทรสาคร จังหวัดสมุทรสาคร 74000 โทร 089-138-8918

95/5 Moo 7 Tumbon Kokkham , Muang Samutsakhon 74000 Thailand ,Tel +660891388918



การรับรู้รายได้ดอกเบี้ยเงินกู้ เนื่องจากรายได้ดอกเบี้ยรับจากเงินให้กู้เป็นรายการที่มีสาระสำคัญต่องบการเงิน และเป็นรายการที่ส่งผลกระทบต่อกำไรสุทธิประจำปีของสหกรณ์ดังนั้นข้าพเจ้าจึงให้ความสำคัญในการตรวจสอบการรับรู้รายได้ดอกเบี้ยรับเงินให้กู้ โดยสุ่มทดสอบการคำนวณดอกเบี้ยรับที่ประมวลผลด้วยคอมพิวเตอร์

#### ความรับผิดชอบของคณะกรรมการดำเนินการสหกรณ์ต่องบการเงิน

คณะกรรมการดำเนินการสหกรณ์มีหน้าที่รับผิดชอบในการจัดทำและการนำเสนองบการเงินเหล่านี้ โดยถูกต้องตามที่ควรตามระเบียบนายทะเบียนสหกรณ์ และรับผิดชอบเกี่ยวกับการควบคุมภายในที่ คณะกรรมการดำเนินการสหกรณ์พิจารณาว่าจำเป็นเพื่อให้สามารถจัดทำงบการเงิน ที่ปราศจากการแสดงข้อมูลที่ขัดต่อข้อเท็จจริงอันเป็นสาระสำคัญไม่ว่าจะเกิดจากการทุจริตหรือข้อผิดพลาด

ในการจัดทำงบการเงิน คณะกรรมการดำเนินการสหกรณ์รับผิดชอบในการประเมินความสามารถของสหกรณ์ในการดำเนินงานต่อเนื่อง การเปิดเผยเรื่องที่เกี่ยวข้องกับการดำเนินงานต่อเนื่องในกรณีที่มีเรื่องดังกล่าว และการใช้เกณฑ์การบัญชีสำหรับการดำเนินงานต่อเนื่อง เว้นแต่คณะกรรมการดำเนินการสหกรณ์มีความตั้งใจที่จะเลิกสหกรณ์หรือหยุดดำเนินงานหรือไม่สามารถดำเนินงานต่อเนื่องต่อไปได้

#### ความรับผิดชอบของผู้สอบบัญชีต่อการตรวจสอบงบการเงิน

การตรวจสอบของข้าพเจ้ามีวัตถุประสงค์เพื่อให้ได้ความเชื่อมั่นอย่างสมเหตุสมผลว่างบการเงินโดยรวมปราศจากการแสดงข้อมูลที่ขัดต่อข้อเท็จจริงอันเป็นสาระสำคัญหรือไม่ ไม่ว่าจะเกิดจากการทุจริตหรือข้อผิดพลาด และเสนอรายงานของผู้สอบบัญชี ซึ่งรวมความเห็นของข้าพเจ้าอยู่ด้วย ความเชื่อมั่นอย่างสมเหตุสมผล คือ ความเชื่อมั่นในระดับสูงแต่ไม่ได้เป็นการรับประกันว่าการปฏิบัติงานตรวจสอบตามมาตรฐานการสอบบัญชีและระเบียบกรมตรวจบัญชีสหกรณ์จะสามารถตรวจพบข้อมูลที่ขัดต่อข้อเท็จจริงอันเป็นสาระสำคัญที่มีอยู่ได้เสมอไป ข้อมูลที่ขัดต่อข้อเท็จจริงอาจเกิดจากการทุจริตหรือข้อผิดพลาดและถือว่ามีสาระสำคัญเมื่อคาดการณ์ได้อย่างสมเหตุสมผลว่า รายการที่ขัดต่อข้อเท็จจริงแต่ละรายการหรือทุกรายการรวมกันจะมีผลต่อการตัดสินใจทางเศรษฐกิจของผู้ใช้งบการเงินจากการใช้งบการเงินเหล่านี้

ในการตรวจสอบของข้าพเจ้าตามมาตรฐานการสอบบัญชีและระเบียบกรมตรวจบัญชีสหกรณ์ ข้าพเจ้าได้ใช้ดุลยพินิจและการสังเกตและสงสัยเยี่ยงผู้ประกอบวิชาชีพตลอดการตรวจสอบ การปฏิบัติงานของข้าพเจ้า รวมถึง

- ระบุและประเมินความเสี่ยงจากการแสดงข้อมูลที่ขัดต่อข้อเท็จจริงอันเป็นสาระสำคัญในงบการเงินไม่ว่าจะเกิดจากการทุจริตหรือข้อผิดพลาด ออกแบบและปฏิบัติตามวิธีการตรวจสอบเพื่อตอบสนองต่อความเสี่ยงเหล่านั้น และได้หลักฐานการสอบบัญชีที่เพียงพอและเหมาะสมเพื่อเป็นเกณฑ์ในการแสดงความเห็นของข้าพเจ้า ความเสี่ยงที่ไม่พบข้อมูลที่ขัดต่อข้อเท็จจริงอันเป็นสาระสำคัญซึ่งเป็นผลมาจากการทุจริตจะสูงกว่าความเสี่ยงที่เกิดจากข้อผิดพลาด เนื่องจากการทุจริตอาจเกี่ยวกับการสมรู้ร่วมคิด การปลอมแปลงเอกสารหลักฐาน การตั้งใจละเว้นการแสดงผลข้อมูล การแสดงข้อมูลที่ไม่ตรงตามข้อเท็จจริงหรือการแทรกแซงการควบคุมภายใน



- ทำความเข้าใจในระบบการควบคุมภายในที่เกี่ยวข้องกับการตรวจสอบ เพื่อออกแบบวิธีการตรวจสอบที่เหมาะสมกับสถานการณ์ แต่ไม่ใช่เพื่อวัตถุประสงค์ในการแสดงความเห็นต่อความมีประสิทธิภาพของการควบคุมภายในของสหกรณ์

- ประเมินความเหมาะสมของนโยบายการบัญชีที่คณะกรรมการดำเนินการสหกรณ์ใช้และความสมเหตุสมผลของประมาณการทางบัญชีและการเปิดเผยข้อมูลที่เกี่ยวข้องซึ่งจัดทำขึ้นโดยคณะกรรมการดำเนินการสหกรณ์

- สรุปร่วมกับความเหมาะสมของการใช้เกณฑ์การบัญชีสำหรับการดำเนินงานต่อเนื่องของคณะกรรมการดำเนินการสหกรณ์ และจากหลักฐานการสอบบัญชีที่ได้รับว่า มีความไม่แน่นอนที่มีสาระสำคัญที่เกี่ยวกับเหตุการณ์หรือสถานการณ์ที่อาจเป็นเหตุให้เกิดข้อสงสัยอย่างมีนัยสำคัญต่อความสามารถของสหกรณ์ในการดำเนินงานต่อเนื่องหรือไม่ ถ้าข้าพเจ้าได้ข้อสรุปว่ามีความไม่แน่นอนที่มีสาระสำคัญ ข้าพเจ้าต้องให้ข้อสังเกตไว้ในรายงานของผู้สอบบัญชีของข้าพเจ้าถึงการเปิดเผยข้อมูลที่เกี่ยวข้องในงบการเงิน หรือถ้าการเปิดเผยดังกล่าวไม่เพียงพอ ความเห็นของข้าพเจ้าจะเปลี่ยนแปลงไป ข้อสรุปของข้าพเจ้าขึ้นอยู่กับหลักฐานการสอบบัญชีที่ได้รับจนถึงวันที่ในรายงานของผู้สอบบัญชีของข้าพเจ้า อย่างไรก็ตาม เหตุการณ์หรือสถานการณ์ในอนาคตอาจเป็นเหตุให้สหกรณ์ต้องหยุดการดำเนินงานต่อเนื่องได้

- ประเมินการนำเสนอ โครงสร้างและเนื้อหาของงบการเงินโดยรวม รวมถึงการเปิดเผยข้อมูลที่เกี่ยวข้องตลอดจนประเมินว่างบการเงินแสดงรายการและเหตุการณ์ที่เกิดขึ้นโดยถูกต้องตามที่ควรหรือไม่

ข้าพเจ้าได้สื่อสารกับคณะกรรมการดำเนินการสหกรณ์เกี่ยวกับขอบเขตและช่วงเวลาของการตรวจสอบตามที่ได้วางแผนไว้ ประเด็นที่มีนัยสำคัญที่พบจากการตรวจสอบ รวมถึงข้อบกพร่องที่มีนัยสำคัญในระบบการควบคุมภายในซึ่งข้าพเจ้าได้พบในระหว่างการตรวจสอบของข้าพเจ้า

จากเรื่องทั้งหลายที่สื่อสารกับคณะกรรมการดำเนินการสหกรณ์ ข้าพเจ้าได้พิจารณาเรื่องต่าง ๆ ที่มีนัยสำคัญที่สุดในการตรวจสอบงบการเงินในงวดปัจจุบันและกำหนดเป็นเรื่องสำคัญในการตรวจสอบ ข้าพเจ้าได้อธิบายเรื่องเหล่านี้ไว้ในรายงานของผู้สอบบัญชี เว้นแต่กฎหมายหรือข้อบังคับห้ามไม่ให้เปิดเผยเรื่องดังกล่าวต่อสาธารณะหรือในสถานการณ์ที่ยากที่จะเกิดขึ้นข้าพเจ้าพิจารณาว่าไม่ควรสื่อสารเรื่องดังกล่าวในรายงานของข้าพเจ้า เพราะการกระทำดังกล่าวสามารถคาดการณ์ได้อย่างสมเหตุสมผลว่าจะมีผลกระทบในทางลบมากกว่าผลประโยชน์ที่ผู้มีส่วนได้เสียสาธารณะจะได้จากการสื่อสารดังกล่าว

(นางสาวดวงธิดา พิลาล้า)

ผู้สอบบัญชีสหกรณ์

วันที่ 20 ตุลาคม 2564



บริษัท ดีเอส ธุรกิจและการบัญชี จำกัด  
DS BUSINESS & ACCOUNTING CO.,LTD.  
REGISTERED /TAX ID. 0745558004774

รายงานผลการตรวจสอบบัญชี  
สหกรณ์ออมทรัพย์สาธารณสุขจังหวัดฉะเชิงเทรา จำกัด  
จังหวัดฉะเชิงเทรา  
สำหรับปีสิ้นสุดวันที่ 30 กันยายน 2564

เสนอ อธิบดีกรมตรวจบัญชีสหกรณ์

ตามที่อธิบดีกรมตรวจบัญชีสหกรณ์ได้แต่งตั้งให้ข้าพเจ้าเป็นผู้สอบบัญชี สหกรณ์ออมทรัพย์สาธารณสุขจังหวัดฉะเชิงเทรา จำกัด สำหรับปีสิ้นสุดวันที่ 30 กันยายน 2564 นั้น ข้าพเจ้าได้ตรวจสอบงบการเงินประจำปี และแสดงความเห็นในรายงานของผู้สอบบัญชีอย่างไม่มีเงื่อนไข ลงวันที่ 20 ตุลาคม 2564 นั้น

ข้าพเจ้าขอรายงานผลการตรวจสอบบัญชี ดังนี้

1. ข้อสังเกตที่พบจากการตรวจสอบ เกี่ยวกับจุดอ่อนของการควบคุมภายใน

1.1 ด้านการบริหารทั่วไป

1.1.1 การปฏิบัติงานของสหกรณ์เป็นไปตามกฎหมายสหกรณ์ ประกาศ คำสั่ง คำแนะนำแนวปฏิบัติของนายทะเบียนสหกรณ์ กรมตรวจบัญชีสหกรณ์และกฎหมายอื่นที่เกี่ยวข้อง ข้อบังคับและระเบียบต่างๆ ขึ้นถือใช้เพื่อเป็นแนวทางในการปฏิบัติงาน เป็นไปตามระเบียบและมติคณะกรรมการดำเนินการ มีการเสนอรายงานการปฏิบัติงานต่อคณะกรรมการดำเนินการ เพื่อแจ้งผลการปฏิบัติงานของฝ่ายจัดการ

1.1.2 การแบ่งแยกหน้าที่ของสหกรณ์ และความรับผิดชอบไว้ชัดเจน กำหนดฝ่ายงานต่างๆ ไว้สำหรับบริการสมาชิกครบถ้วน การปฏิบัติงานต่างๆ อยู่ในความควบคุมดูแลของผู้จัดการให้เป็นไปตามนโยบายและแผนงานที่คณะกรรมการดำเนินการกำหนด

1.1.3 ความรู้ความสามารถของคณะกรรมการดำเนินการสหกรณ์ คณะกรรมการดำเนินการของสหกรณ์เป็นบุคคลผู้ได้รับการเลือกตั้งจากสมาชิก ซึ่งมีคุณสมบัติและไม่มีลักษณะต้องห้ามตามระเบียบของสหกรณ์ โดยมีการจัดประชุมคณะกรรมการดำเนินการของสหกรณ์อย่างสม่ำเสมอ

1.1.4 การจัดทำบัญชีและรายงานทางการเงิน สหกรณ์บันทึกบัญชีโดยใช้โปรแกรมระบบบัญชีคอมพิวเตอร์ พัฒนาโดยกรมตรวจบัญชีสหกรณ์ การจัดทำบัญชีเป็นปัจจุบัน มีหลักฐานเอกสารเพียงพอประกอบการบันทึกบัญชีได้ครบถ้วน

1.2 ด้านการดำเนินธุรกิจ

1.2.1 การให้เงินกู้ สหกรณ์เปิดโอกาสให้สมาชิกที่มีความจำเป็นทางการเงินมาใช้บริการเงินกู้ยืมจากสหกรณ์ ไปใช้จ่ายเพื่อบรรเทาความเดือดร้อนหรือกู้ยืมไปลงทุนเพื่อก่อให้เกิดรายได้ จำนวนเงินที่จะขอกู้ยืมได้นั้นขึ้นอยู่กับความจำเป็น ความรับผิดชอบและความสามารถในการชำระคืนของสมาชิกผู้กู้ ณ วันที่ 30 กันยายน 2564 มีลูกหนี้เงินให้กู้สุทธิจำนวน 857,135,367.73 บาท เพิ่มขึ้นจากปีก่อน 68,821,673.81 บาท หรือเพิ่มขึ้นร้อยละ 8.73

1.2.2 การรับฝากเงิน ณ วันที่ 30 กันยายน 2564 สหกรณ์มีเงินรับฝากออมทรัพย์และออมทรัพย์พิเศษจากสมาชิกรวม 230,957,364.96 บาท เพิ่มขึ้นจากปีก่อน 8,643,058.95 บาท หรือเพิ่มขึ้นร้อยละ 3.89

## 2. ผลการวิเคราะห์ความเสี่ยงทางการเงิน

### 2.1 ความเพียงพอของเงินทุน

สหกรณ์มีทุนดำเนินงานทั้งสิ้นจำนวน 941,759,662.35 บาท เป็นทุนของสหกรณ์ 708,923,747.39 บาท คิดเป็นร้อยละ 75.28 และหนี้สิน 232,835,914.96 บาท คิดเป็นร้อยละ 24.72 ของทุนดำเนินงาน มีสัดส่วนหนี้สินต่อทุนของสหกรณ์ 0.33 เท่า

### 2.2 คุณภาพของสินทรัพย์

สหกรณ์มีสินทรัพย์ทั้งสิ้นจำนวน 941,759,662.35 บาท เป็นลูกหนี้เงินให้กู้ 857,135,367.73 บาท คิดเป็นร้อยละ 91.01 ของสินทรัพย์ ลูกหนี้เงินให้กู้สามารถชำระหนี้ได้ตามกำหนด

สหกรณ์มีการฝากเงินไว้กับชุมนุมสหกรณ์ธกส. จำกัด จำนวนเงิน 10,516.03 บาท และสหกรณ์ออมทรัพย์ครูฉะเชิงเทรา จำกัด จำนวนเงิน 8,319,439.92 บาท คิดเป็นร้อยละ 0.88 ของสินทรัพย์ โดยลดลงจากปีก่อน 8,772,958.10 บาท คิดเป็นร้อยละ 51.30 อย่างไรก็ตาม สหกรณ์ควรพิจารณาผลกระทบต่อการลงทุนที่มาจากผลกระทบของเชื้อโรคโควิด 19 (COVID-19)

สหกรณ์ได้ลงทุนซื้อหุ้นกับชุมนุมสหกรณ์ออมทรัพย์แห่งประเทศไทย จำกัด 535,500.00 บาท ชุมชนสหกรณ์ออมทรัพย์สาธารณสุขไทย จำกัด 10,000.00 บาท บริษัท สหประกันชีวิต จำกัด (มหาชน) 20,000.00 บาท และหุ้นชุมนุมสหกรณ์ธกส. จำกัด 1,000,000.00 บาท ทั้งนี้ หุ้นชุมนุมสหกรณ์ธกส. จำกัด มีค่าเผื่อการปรับมูลค่าเงินลงทุน จำนวน 113,001.84 บาท ซึ่งอยู่ระหว่างการปฏิบัติตามแผนพัฒนาธุรกิจฯ มีระยะเวลา 6 ปี (2563-2568) คิดเป็นร้อยละ 0.15 ของสินทรัพย์ การลงทุนเป็นไปตามที่กฎหมายที่กำหนด

### 2.3 ขีดความสามารถในการบริหาร

สหกรณ์ดำเนินธุรกิจมูลค่ารวม 459,700,951.25 บาท โดยเป็นธุรกิจให้เงินกู้ 421,964,152.04 บาท และธุรกิจเงินรับฝาก 37,736,799.21 บาท มูลค่าธุรกิจลดลงจากปีก่อน คิดเป็นร้อยละ 10.73 ของมูลค่าธุรกิจ

### 2.4 การทำกำไร

สหกรณ์มีผลกำไรสุทธิ 37,477,274.72 บาท คิดเป็นร้อยละ 85.07 ของรายได้ดอกเบี้ยและผลตอบแทนเงินลงทุน เพิ่มขึ้นจากปีก่อน 2,169,624.33 บาท เพิ่มขึ้นคิดเป็นร้อยละ 6.14 ของกำไรสุทธิ

### 2.5 สภาพคล่อง

สหกรณ์มีสินทรัพย์สามารถเปลี่ยนเป็นเงินสดได้ภายในระยะเวลาหนึ่งปีจำนวน 195,095,478.49 บาท มีหนี้สินที่ต้องชำระคืนภายในภายในระยะเวลาหนึ่งปี จำนวน 231,017,364.96 บาท สินทรัพย์ส่วนใหญ่เป็นลูกหนี้เงินให้กู้ยืม ซึ่งส่วนใหญ่ชำระหนี้ได้ตามกำหนด การวัดความสามารถในการชำระหนี้ของสหกรณ์ เปรียบเทียบกับภาระผูกพันที่ต้องจ่ายคืนปรากฏว่าสหกรณ์มีอัตราส่วนทุนหมุนเวียน 0.84 เท่า สินทรัพย์หมุนเวียนส่วนใหญ่ของสหกรณ์เป็นลูกหนี้เงินให้กู้ยืม ซึ่งสามารถชำระหนี้ได้ตามกำหนด การดำรงสินทรัพย์สภาพคล่อง เป็นไปตามกฎกระทรวงและประกาศกระทรวงเกษตรและสหกรณ์กำหนด

### 2.6 ผลกระทบของธุรกิจ

สหกรณ์ให้สินเชื่อแก่สมาชิก โดยมีสมาชิกค่าประกันหนี้เงินกู้เป็นส่วนใหญ่อาจก่อให้เกิดความเสี่ยงที่ผู้ค้ำประกันจะไม่สามารถชำระหนี้ได้ แต่อย่างไรก็ตามคณะกรรมการดำเนินการกำหนดแนวทางในการแก้ไขเพื่อให้สอดคล้องกับคำแนะนำนายทะเบียนสหกรณ์เรื่องงวดชำระหนี้เงินกู้และเงินได้คงเหลือหลังหักชำระหนี้แก่สมาชิก และได้มีการติดตามหนี้ที่ชำระไม่เป็นไปตามงวดชำระหนี้อย่างสม่ำเสมอ กรณีสมาชิกค้างชำระหนี้ฝ่ายจัดการได้นำเสนอที่ประชุมคณะกรรมการเพื่อร่วมกำหนดแนวทางแก้ไขเป็นประจำทุกเดือน โดยในช่วงสถานการณ์

✓



การแพร่ระบาดของเชื้อไวรัส โควิด 19 คณะกรรมการได้กำหนดมาตรการให้ความช่วยเหลือสมาชิกที่ได้รับผลกระทบ โดยให้สมาชิกที่ได้รับผลกระทบ พักชำระหนี้เงินต้นเป็นระยะเวลา 6 เดือน โดยมีผู้ค้ำประกันให้การยินยอมสำหรับ ต้นเงินส่วนที่พักชำระหนี้ ให้ขยายงวดชำระหนี้ออกไปจากสัญญาที่ทำไว้ โดยมีผู้ค้ำประกันลงลายมือให้การยินยอม ไว้เป็นหลักฐานทำให้งวดชำระหนี้บางรายเกินกว่าระเบียบที่กำหนด ณ วันสิ้นปี สมาชิกที่เข้าร่วมมาตรการพัก ชำระหนี้ยังคงชำระหนี้อยู่จำนวน 123 ราย 172 สัญญา รวมจำนวนเงินคงเหลือ 131,585,006.00 บาท สหกรณ์ ยังไม่มี ลูกหนี้ที่ไม่ก่อให้เกิดรายได้แต่อย่างใด

3. การติดตามแก้ไขข้อสังเกต

สหกรณ์ไม่มีข้อสังเกตที่ต้องติดตามแก้ไข

4. เรื่องอื่น

สหกรณ์มีการดำเนินธุรกิจตรงตามวัตถุประสงค์ สามารถให้บริการและช่วยเหลือด้านเงินทุนแก่สมาชิก เพื่อนำไปเป็นทุนหมุนเวียนในการดำรงชีพ ซึ่งทำให้สมาชิกมีคุณภาพชีวิตที่ดี การฝากเงินกับสหกรณ์อื่น ควรศึกษา ระเบียบว่าด้วยการฝากเงินกับสหกรณ์อื่น ข้อมูลของสหกรณ์นั้นๆ และเมื่อรวมเงินกู้ยืมและเงินรับฝากของสหกรณ์ อื่นเข้าด้วยกันแล้ว ต้องจำกัดไม่เกินวงเงินกู้ยืมหรือค้ำประกันของสหกรณ์ผู้รับฝากเงินที่ได้รับความเห็นชอบจาก นายทะเบียนสหกรณ์

(นางสาวดวงธิดา พิลาล้ำ)

ผู้สอบบัญชีสหกรณ์

วันที่ 20 ตุลาคม 2564

## แบบ RQ 2

## รายงาน-ระดับสหกรณ์

รายงานผลการประเมินชั้นคุณภาพการควบคุมภายใน  
สหกรณ์ออมทรัพย์สาธารณสุขจังหวัดละโว้ เชียงเทรา จำกัด  
สำหรับปีสิ้นสุดวันที่ 30 กันยายน 2564

ระดับชั้นคุณภาพ

ส่วนที่ 1 สภาพแวดล้อมการควบคุม	ดีมาก
ส่วนที่ 2 ความเสี่ยงและกิจกรรมควบคุม	ดีมาก
ด้านการเงินการบัญชี	ดีมาก
ธุรกิจสินเชื่อ	ดีมาก
ธุรกิจเงินรับฝาก	ดีมาก
เงินลงทุนในหลักกทรัพย์	ดี
ที่ดิน อาคารและอุปกรณ์	ดีมาก
สมาชิกและทุนเรือนหุ้น	ดีมาก
ส่วนที่ 3 ระบบข้อมูลสารสนเทศ และการสื่อสาร	ดีมาก
ส่วนที่ 4 ระบบการติดตามและประเมินผล	ดีมาก
สรุปการประเมินจัดชั้นคุณภาพ	ดีมาก

โดย นางสาวดวงธิดา พิลาสำ ผู้สอบบัญชี ภาคเอกชน  
5 พฤศจิกายน 2564

## แบบ RQ 2-3

## รายงานจุดอ่อนของการควบคุมภายใน

สำนักงานตรวจบัญชีสหกรณ์ระยอง  
 รายงานจุดอ่อนของการควบคุมภายใน  
 สหกรณ์ออมทรัพย์สาธารณสุขจังหวัดระยอง จำกัด  
 สำหรับปีสิ้นสุดวันที่ 30 กันยายน 2564

## ส่วนที่ 1 สภาพแวดล้อมการควบคุม

จุดอ่อนจากการควบคุม	หลัง	ข้อผิดพลาดที่อาจเกิด
---------------------	------	----------------------

## ส่วนที่ 2 ความเสี่ยงและกิจกรรมควบคุม

จุดอ่อนจากการควบคุม	หลัง	ข้อผิดพลาดที่อาจเกิด
---------------------	------	----------------------

## 2.1 ด้านการเงินการบัญชี

## 2.2 ด้านธุรกิจสินเชื่อ

## 2.6 ด้านธุรกิจเงินรับฝาก

## 2.7 ด้านเงินลงทุนในหลักทรัพย์

## 2.8 ด้านที่ดิน อาคารและอุปกรณ์

## 2.10 ด้านสมาชิกและทุนเรือนหุ้น

## ส่วนที่ 3 การประเมินระบบข้อมูลสารสนเทศและการสื่อสาร

จุดอ่อนจากการควบคุม	หลัง	ข้อผิดพลาดที่อาจเกิด
---------------------	------	----------------------

## ส่วนที่ 4 การประเมินระบบการติดตามและประเมินผล

จุดอ่อนจากการควบคุม	หลัง	ข้อผิดพลาดที่อาจเกิด
---------------------	------	----------------------

สหกรณ์ออมทรัพย์สาธารณสุขจังหวัดฉะเชิงเทรา จำกัด

งบแสดงฐานะการเงิน

ณ วันที่ 30 กันยายน 2564

	หมายเหตุ	ปี 2564 (บาท)	ปี 2563 (บาท)
<b>สินทรัพย์</b>			
<b>สินทรัพย์หมุนเวียน</b>			
เงินสดและเงินฝากธนาคาร	2	68,362,872.94	67,832,877.77
เงินฝากสหกรณ์อื่น	3	8,329,955.65	17,102,913.75
เงินให้กู้ยืมระยะสั้น	5	117,924,109.86	117,556,017.67
ดอกเบียเงินให้กู้ค้างรับ		378,842.90	566,636.97
สินทรัพย์หมุนเวียนอื่น	6	100,351.74	169,434.84
<b>รวมสินทรัพย์หมุนเวียน</b>		<b>195,096,133.09</b>	<b>203,227,881.00</b>
<b>สินทรัพย์ไม่หมุนเวียน</b>			
เงินลงทุนระยะยาว	4	1,452,498.16	1,521,500.00
เงินให้กู้ยืมระยะยาว	5	739,211,257.87	670,757,676.25
ที่ดิน อาคารและอุปกรณ์ - สุทธิ	7	5,999,773.23	120,830.39
<b>รวมสินทรัพย์ไม่หมุนเวียน</b>		<b>746,663,529.26</b>	<b>672,400,006.64</b>
<b>รวมสินทรัพย์</b>		<b>941,759,662.35</b>	<b>875,627,887.64</b>

	หมายเหตุ	ปี 2564	ปี 2563
<b>หนี้สินและทุนของสหกรณ์</b>			
<b>หนี้สินหมุนเวียน</b>			
เงินรับฝาก	8	230,957,364.96	222,314,306.01
ค่าใช้จ่ายค้างจ่าย		60,000.00	60,000.00
<b>รวมหนี้สินหมุนเวียน</b>		<b>231,017,364.96</b>	<b>222,374,306.01</b>
<b>หนี้สินไม่หมุนเวียน</b>			
สำรองเงินชดเชย/บำเหน็จเจ้าหน้าที่		1,818,550.00	1,557,740.00
<b>รวมหนี้สินไม่หมุนเวียน</b>		<b>1,818,550.00</b>	<b>1,557,740.00</b>
<b>รวมหนี้สิน</b>		<b>232,835,914.96</b>	<b>223,932,046.01</b>
<b>ทุนของสหกรณ์</b>			
ทุนเรือนหุ้น (มูลค่าหุ้นละ 10.00 บาท)		633,323,610.00	582,462,350.00
ทุนสำรอง		33,781,308.68	30,250,539.89
ทุนสะสมตามข้อบังคับ ระเบียบและอื่น ๆ	9	4,341,553.99	3,675,301.35
กำไรสุทธิประจำปี		37,477,274.72	35,307,650.39
<b>รวมทุนของสหกรณ์</b>		<b>708,923,747.39</b>	<b>651,695,841.63</b>
<b>รวมหนี้สินและทุนของสหกรณ์</b>		<b>941,759,662.35</b>	<b>875,627,887.64</b>

หมายเหตุประกอบงบการเงินเป็นส่วนหนึ่งของงบการเงินนี้

(ลงชื่อ)



(นายเทอดศักดิ์ แพทย์ประสิทธิ์)

ประธานกรรมการ

(ลงชื่อ)

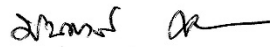

(นายมนตรี คชวงษ์)

กรรมการ/เลขานุการ

วันที่ 20 ตุลาคม 2564

สหกรณ์ออมทรัพย์สาธารณสุขจังหวัดฉะเชิงเทรา จำกัด  
งบกำไรขาดทุน  
สำหรับปี สิ้นสุดวันที่ 30 กันยายน 2564

	ปี 2564		ปี 2563	
	บาท	%	บาท	%
<b>รายได้ดอกเบี้ยและผลตอบแทนจากเงินลงทุน</b>				
ดอกเบี้ยรับเงินให้กู้	43,722,384.08	99.24	41,509,155.68	98.58
ดอกเบี้ยรับเงินฝาก	307,441.90	0.70	573,216.83	1.36
ผลตอบแทนเงินลงทุน	27,010.35	0.06	25,433.85	0.06
<b>รวมรายได้ดอกเบี้ยและผลตอบแทนจากเงินลงทุน</b>	<b>44,056,836.33</b>	<b>100</b>	<b>42,107,806.36</b>	<b>100</b>
<b>ค่าใช้จ่ายดอกเบี้ยและเงินลงทุน</b>				
ดอกเบี้ยจ่ายเงินรับฝาก	3,091,350.79	7.02	3,942,816.38	9.36
ผลขาดทุนจากการด้อยค่าเงินลงทุน	113,001.84	0.25	0.00	0.00
<b>รวมค่าใช้จ่ายดอกเบี้ยและเงินลงทุน</b>	<b>3,204,352.63</b>	<b>7.27</b>	<b>3,942,816.38</b>	<b>9.36</b>
<b>รายได้ดอกเบี้ยและผลตอบแทนจากการลงทุนสุทธิ</b>	<b>40,852,483.70</b>	<b>92.73</b>	<b>38,164,989.98</b>	<b>90.64</b>
<b>บวกรายได้อื่น</b>				
ค่าธรรมเนียมแรกเข้า	6,930.00	0.01	3,240.00	0.01
เงินรางวัลสลากออมทรัพย์	200,850.00	0.46	185,357.77	0.44
รายได้เบ็ดเตล็ด	17,240.00	0.04	1,400.00	0.00
<b>รวมรายได้อื่น</b>	<b>225,020.00</b>	<b>0.51</b>	<b>189,997.77</b>	<b>0.45</b>
<b>หัก ค่าใช้จ่ายในการดำเนินงาน</b>				
<b>ค่าใช้จ่ายเกี่ยวกับเจ้าหน้าที่</b>				
เงินเดือน	1,278,240.00	2.90	1,162,920.00	2.76
ค่าครองชีพ	360.00	0.00	2,520.00	0.01
ค่าล่วงเวลา	12,020.00	0.03	3,340.00	0.01
ค่าชดเชย/บำเหน็จเจ้าหน้าที่	260,810.00	0.59	243,730.00	0.58
ค่าสวัสดิการเจ้าหน้าที่	23,414.00	0.05	31,004.00	0.07
เงินสมทบประกันสังคมและกองทุนทดแทน	17,180.00	0.04	26,482.00	0.06
<b>รวมค่าใช้จ่ายเกี่ยวกับเจ้าหน้าที่</b>	<b>1,592,024.00</b>	<b>3.61</b>	<b>1,469,996.00</b>	<b>3.49</b>

	ปี 2564		ปี 2563	
	บาท	%	บาท	%
<b>ค่าใช้จ่ายเกี่ยวกับอาคารและอุปกรณ์</b>				
ค่าเสื่อมราคาทรัพย์สิน	43,457.16	0.10	48,627.14	0.12
ค่าปรับปรุงอาคารสำนักงาน	0.00	0.00	10,690.00	0.02
<b>รวมค่าใช้จ่ายเกี่ยวกับอาคารและอุปกรณ์</b>	<b>43,457.16</b>	<b>0.10</b>	<b>59,317.14</b>	<b>0.14</b>
<b>ค่าใช้จ่ายดำเนินงานอื่น</b>				
ค่าเบี้ยประชุม	151,700.00	0.34	166,900.00	0.40
ค่ารับรอง	46,014.00	0.10	40,417.00	0.10
ค่าเครื่องเขียนแบบพิมพ์	67,601.20	0.15	63,551.00	0.15
ค่าใช้จ่ายในการประชุมใหญ่	1,330,615.00	3.02	923,306.00	2.19
ค่าตอบแทนผู้ช่วยเหลืองานสหกรณ์	98,800.00	0.22	90,600.00	0.22
ค่าตอบแทนผู้ตรวจสอบกิจการ	59,000.00	0.13	48,000.00	0.11
ค่าจ้างทำความสะอาด	21,300.00	0.05	18,000.00	0.04
ค่าธรรมเนียมสอบบัญชี	60,000.00	0.14	60,000.00	0.14
ค่าเบี้ยเลี้ยงพาหนะ	23,060.00	0.05	17,408.00	0.04
ค่าธรรมเนียมธนาคาร	470.00	0.00	803.00	0.00
ค่าสาธารณูปโภค	41,490.69	0.10	40,232.12	0.10
ค่าไปรษณีย์	12,621.00	0.03	3,125.00	0.01
ค่าสวัสดิการเครื่องแบบ	6,300.00	0.02	21,975.00	0.05
ค่าใช้จ่ายอื่น	45,775.93	0.11	23,707.10	0.06
<b>รวมค่าใช้จ่ายดำเนินงานอื่น</b>	<b>1,964,747.82</b>	<b>4.46</b>	<b>1,518,024.22</b>	<b>3.61</b>
<b>รวมค่าใช้จ่ายในการดำเนินงาน</b>	<b>3,600,228.98</b>	<b>8.17</b>	<b>3,047,337.36</b>	<b>7.24</b>
<b>กำไรสุทธิ</b>	<b>37,477,274.72</b>	<b>85.07</b>	<b>35,307,650.39</b>	<b>83.85</b>

## สหกรณ์ออมทรัพย์สาธารณสุขจังหวัดฉะเชิงเทรา จำกัด

## งบกระแสเงินสด

สำหรับปี สิ้นสุดวันที่ 30 กันยายน 2564

	ปี 2564 (บาท)	ปี 2563 (บาท)
<b>กระแสเงินสดจากกิจกรรมดำเนินงาน</b>		
กำไรสุทธิ	37,477,274.72	35,307,650.39
รายการปรับปรุงเพื่อกระทบยอดกำไรสุทธิเป็นเงินสดสุทธิ จากกิจกรรมดำเนินงาน		
ค่าเสื่อมราคาสินทรัพย์	43,457.16	48,627.14
บำเหน็จเจ้าหน้าที่	260,810.00	243,730.00
กำไรจากการจำหน่ายสินทรัพย์	(16,500.00)	0.00
ผลขาดทุนจากการด้อยค่าเงินลงทุน	113,001.84	0.00
ดอกเบี้ยเงินให้กู้ค้างรับ	(378,842.90)	(566,636.97)
ดอกเบี้ยเงินฝากค้างรับ	(38,141.74)	(97,001.84)
ค่าใช้จ่ายค้างจ่าย	60,000.00	60,000.00
เครื่องเขียนแบบพิมพ์ใช้ไป	67,601.20	63,551.00
กำไรจากการดำเนินงานก่อนการเปลี่ยนแปลงใน สินทรัพย์และหนี้สินดำเนินงาน	37,588,660.28	35,059,919.72
สินทรัพย์ดำเนินงาน		
เงินสดจ่ายลูกหนี้เงินกู้ฉุกเฉิน	(9,691,685.00)	(8,360,780.00)
เงินสดรับจากลูกหนี้เงินกู้ฉุกเฉิน	10,067,493.17	6,860,490.53
เงินสดจ่ายลูกหนี้เงินกู้สามัญ	(412,272,467.04)	(454,401,792.81)
เงินสดรับจากลูกหนี้เงินกู้สามัญ	342,528,322.09	412,241,636.67
เงินสดจ่ายลูกหนี้เงินกู้พิเศษ	0.00	(633,209.97)
เงินสดรับจากลูกหนี้เงินกู้พิเศษ	546,662.97	239,260.00
เงินสดจ่ายลูกหนี้เงินยืมโดยตรง	(885,000.00)	0.00
เงินสดรับคืนจากลูกหนี้เงินยืมโดยตรง	885,000.00	0.00
เงินสดรับดอกเบี้ยเงินให้กู้ค้างรับ	566,636.97	558,505.17
เงินสดรับดอกเบี้ยเงินฝากค้างรับ	97,001.84	69,264.20
เงินสดจ่ายซื้อเครื่องเขียนแบบพิมพ์	(57,378.20)	(56,589.00)
หนี้สินดำเนินงาน		
เงินสดจ่ายค่าใช้จ่ายค้างจ่าย	(60,000.00)	(60,000.00)
เงินสดรับภาษีเงินได้หัก ณ ที่จ่าย	1,800.00	1,800.00
เงินสดจ่ายภาษีเงินได้หัก ณ ที่จ่าย	(1,800.00)	(1,800.00)

	ปี 2564	ปี 2563
เงินสดรับเงินสมทบประกันสังคมรอนำส่ง	20,440.00	19,053.00
เงินสดจ่ายเงินสมทบประกันสังคมรอนำส่ง	(20,440.00)	(19,053.00)
เงินสดรับเงินเก็บเกินร่อยจ่ายคืน	94,500.00	484,988.00
เงินสดจ่ายเงินเก็บเกินร่อยจ่ายคืน	(94,500.00)	(484,988.00)
เงินสดจ่ายจากสำรองเงินชดเชย/บำเหน็จเจ้าหน้าที่	0.00	(814,800.00)
<b>เงินสดสุทธิได้มาจาก (ใช้ไปใน) กิจกรรมดำเนินงาน</b>	<b>(30,686,752.92)</b>	<b>(9,298,095.49)</b>
<b>กระแสเงินสดจากกิจกรรมลงทุน</b>		
เงินสดจ่ายซื้อหุ้น ชสอ.	(44,000.00)	0.00
เงินสดจ่ายซื้อที่ดิน	(307,200.00)	0.00
เงินสดจ่ายซื้ออาคารสำนักงาน	(5,492,800.00)	0.00
เงินสดจ่ายซื้อยานพาหนะ	(55,000.00)	0.00
เงินสดรับจากการจำหน่ายยานพาหนะ	16,500.00	0.00
เงินสดจ่ายซื้ออุปกรณ์ - เครื่องใช้สำนักงาน	(67,400.00)	(24,700.00)
<b>เงินสดสุทธิได้มาจาก (ใช้ไปใน) กิจกรรมลงทุน</b>	<b>(5,949,900.00)</b>	<b>(24,700.00)</b>
<b>กระแสเงินสดจากกิจกรรมจัดหาเงิน</b>		
เงินสดรับจากเงินรับฝาก	37,736,799.21	51,580,914.32
เงินสดจ่ายคืนเงินรับฝาก	(29,093,740.26)	(46,522,959.31)
เงินสดจ่ายค่าบำรุงสันนิบาตสหกรณ์แห่งประเทศไทย	(30,000.00)	(30,000.00)
เงินสดจ่ายปันผล	(26,035,341.98)	(23,897,533.54)
เงินสดจ่ายเฉลี่ยคืน	(3,102,266.98)	(2,947,715.48)
เงินสดจ่ายโบนัสกรรมการและเจ้าหน้าที่	(961,910.00)	(936,560.00)
เงินสดรับจากทุนเรือนหุ้น	58,362,720.00	53,609,090.00
เงินสดจ่ายคืนทุนเรือนหุ้น	(7,501,460.00)	(6,719,150.00)
เงินสดจ่ายทุนสาธารณประโยชน์	(363,000.00)	(351,600.00)
เงินสดจ่ายทุนส่งเสริมการศึกษาอบรมบุตรสมาชิก	(260,500.00)	(259,500.00)
เงินสดจ่ายทุนสวัสดิการสงเคราะห์สมาชิกและครอบครัว	(344,500.00)	(398,500.00)
เงินสดจ่ายทุนสะสมเพื่อการศึกษาอบรมทางสหกรณ์	(3,860.00)	(4,000.00)
เงินสดจ่ายทุนสะสมเพื่อจัดตั้งสำนักงาน	(9,250.00)	0.00
<b>เงินสดสุทธิได้มาจาก (ใช้ไปใน) กิจกรรมจัดหาเงิน</b>	<b>28,393,689.99</b>	<b>23,122,485.99</b>
<b>เงินสดสุทธิเพิ่มขึ้น (ลดลง)</b>	<b>(8,242,962.93)</b>	<b>13,799,690.50</b>
<b>เงินสด ณ วันต้นปี</b>	<b>84,935,791.52</b>	<b>71,136,101.02</b>
<b>เงินสด ณ วันสิ้นปี</b>	<b>76,692,828.59</b>	<b>84,935,791.52</b>

**สหกรณ์ออมทรัพย์สาธารณสุขจังหวัดฉะเชิงเทรา จำกัด**  
**หมายเหตุประกอบงบการเงิน**  
**สำหรับปี สิ้นสุดวันที่ 30 กันยายน 2564**

**1 สรุปนโยบายการบัญชีที่สำคัญ**

- สหกรณ์บันทึกบัญชีตามเกณฑ์คงค้าง
- สหกรณ์รับรู้รายได้ดอกเบี้ยตามเกณฑ์สัดส่วนของเวลา ส่วนจำนวนรายได้จะเท่ากับอัตราดอกเบี้ยคูณด้วยจำนวนเงินต้นที่ค้างชำระตามระยะเวลาที่กู้ยืม
- สหกรณ์ไม่ปรับลดบัญชีค่าเผื่อนี้สงสัยจะสูญของลูกหนี้ตามมาตรการ ให้ความช่วยเหลือสมาชิกที่ได้รับผลกระทบจากสถานการณ์การแพร่ระบาดของเชื้อไวรัส โควิด-19 ซึ่งสหกรณ์ได้ตั้งค่าเผื่อนี้สงสัยจะสูญไว้ก่อนเข้าร่วมมาตรการฯ จนกว่าจะได้รับชำระหนี้จากลูกหนี้
- เงินลงทุนระยะยาวเป็นเงินลงทุนในหลักทรัพย์ที่ไม่อยู่ในความต้องการของตลาดแสดงด้วยราคาทุน
- สหกรณ์ทยอยรับรู้ผลขาดทุนจากการด้อยค่าเงินลงทุนในหุ้นชุมนุมสหกรณ์ธกษไทย จำกัด เป็นไปตามสัดส่วนของระยะเวลาตามแผนพัฒนาธุรกิจฯ ระยะเวลา 6 ปี (2563 - 2568) ตามหนังสือกรมตรวจบัญชีสหกรณ์ด่วนที่สุด ที่ กษ 0404/ว 92 ลงวันที่ 30 ธันวาคม 2563
- สหกรณ์ตั้งค่าเผื่อนี้สงสัยจะสูญตามหลักเกณฑ์ที่กำหนดไว้ในระเบียบนายทะเบียนสหกรณ์ ว่าด้วยการจัดชั้นคุณภาพลูกหนี้เงินกู้และการเผื่อนี้สงสัยจะสูญ พ.ศ. 2544
- สหกรณ์ไม่ปรับลดบัญชีค่าเผื่อนี้สงสัยจะสูญของลูกหนี้ตามมาตรการ ให้ความช่วยเหลือสมาชิกที่ได้รับผลกระทบจากสถานการณ์การแพร่ระบาดของเชื้อไวรัสโคโรนา โควิด-19 ซึ่งสหกรณ์ได้ตั้งค่าเผื่อนี้สงสัยจะสูญไว้ก่อนเข้าร่วมมาตรการฯ จนกว่าจะได้รับชำระหนี้จากลูกหนี้ครบถ้วน
- ค่าเสื่อมราคาอาคารและอุปกรณ์ คำนวณโดยวิธีเส้นตรงในอัตราที่นายทะเบียนสหกรณ์กำหนด ยกเว้น ที่ดิน
- สหกรณ์ตีราคาวัสดุ/ของใช้สิ้นเปลืองคงเหลือตามราคาทุน
- ค่าซ่อมบำรุง ค่าซ่อมแซม รวมทั้งการซื้อมาเปลี่ยนแทนสำหรับทรัพย์สินรายการย่อย ๆ ถือเป็นค่าใช้จ่ายหักจากรายได้
- เงินสดในงบกระแสเงินสด หมายถึง เงินสดในมือ เงินฝากธนาคาร และเงินฝากสหกรณ์อื่น ทุกประเภท

**2 เงินสดและเงินฝากธนาคาร ประกอบด้วย**

	ปี 2564 (บาท)	ปี 2563 (บาท)
เงินสด	10,000.00	10,000.00
เงินฝากธนาคาร		
กระแสรายวัน	1,000.00	1,000.00
ออมทรัพย์	53,058,697.84	37,699,898.51
เผื่อเรียก	5,293,175.10	121,979.26
สลากออมทรัพย์	10,000,000.00	30,000,000.00
รวม	<u>68,362,872.94</u>	<u>67,832,877.77</u>

**3 เงินฝากสหกรณ์อื่น ประกอบด้วย**

	ปี 2564 (บาท)	ปี 2563 (บาท)
เงินฝาก - ชุมนุมสหกรณ์ธกษไทย จก.(ออมทรัพย์)	10,516.03	10,448.25
เงินฝาก - สอ.ครุฉะเชิงเทรา จก.(ออมทรัพย์)	8,319,439.62	17,092,465.50
รวม	<u>8,329,955.65</u>	<u>17,102,913.75</u>

## 4 เงินลงทุน - ประกอบด้วย

	ปี 2564 (บาท) ราคาทุน	ปี 2563 (บาท) ราคาทุน
<b>เงินลงทุนระยะยาว</b>		
เงินลงทุนที่ไม่อยู่ในความต้องการของตลาด		
หุ้นชุมนุมสหกรณ์ออมทรัพย์แห่งประเทศไทย จำกัด	535,500.00	491,500.00
หุ้นชุมนุมสหกรณ์ออมทรัพย์สาธารณสุขไทย จำกัด	10,000.00	10,000.00
หุ้นสหประกันชีวิต จำกัด(มหาชน)	20,000.00	20,000.00
หุ้นชุมนุมสหกรณ์ธกษไทย จำกัด	1,000,000.00	1,000,000.00
หัก ค่าเผื่อการปรับมูลค่าเงินลงทุนหุ้น - ชส.ธกษไทย	(113,001.84)	0.00
รวมเงินลงทุนระยะยาว	<u>1,452,498.16</u>	<u>1,521,500.00</u>

ชุมนุมสหกรณ์ธกษไทย จำกัด อยู่ระหว่างการปฏิบัติตามแผนพัฒนาธุรกิจฯ มีระยะเวลา 6 ปี (2563 - 2568) ณ วันที่ 31 มีนาคม 2564 มีสินทรัพย์ทั้งสิ้น จำนวน 6,939,506,248.05 บาท ผลการดำเนินงานขาดทุนสุทธิประจำปี 171,787,023.75 บาท มียอดขาดทุนสะสม 423,756,887.69 บาท การคำนวณมูลค่าต่อหุ้นของชุมนุมสหกรณ์ฯ คำนวณโดยนำทุนเรือนหุ้นทั้งหมดลบด้วยขาดทุนสะสม แล้วนำมาเฉลี่ยโดยใช้จำนวนหุ้นทั้งสิ้นเป็นฐานในการคำนวณ วิธีการคำนวณได้รับการจดทะเบียนแก้ไขข้อบังคับของชุมนุมสหกรณ์ฯ เมื่อวันที่ 30 ตุลาคม 2562

ชุมนุมสหกรณ์ธกษไทย จำกัด มูลค่าหุ้นละ 1,000,000.00 บาท ณ วันที่ 31 มีนาคม 2564 มูลค่าหุ้นคงเหลือหุ้นละ 434,990.82 บาท ขาดทุนจากการด้อยค่าเงินลงทุน 565,009.18 บาท สหกรณ์ทยอยรับรู้ผลขาดทุนจากการด้อยค่าเงินลงทุนตามสัดส่วนระยะเวลาแผนพัฒนาธุรกิจคงเหลือ 5 ปี (2564 - 2568)

## 5 เงินให้กู้ยืม ประกอบด้วย

	ปี 2564 (บาท)		ปี 2563 (บาท)	
	ระยะสั้น	ระยะยาว	ระยะสั้น	ระยะยาว
<b>เงินให้กู้ยืม - ปกติ</b>				
ลูกหนี้เงินกู้ฉุกเฉิน	2,846,276.30	0.00	3,087,234.47	134,850.00
ลูกหนี้เงินกู้สามัญ	114,799,673.56	737,365,602.24	114,218,103.20	668,203,027.65
ลูกหนี้เงินกู้พิเศษ	278,160.00	1,845,655.63	250,680.00	2,419,798.60
รวมเงินให้กู้ยืม - ปกติ	<u>117,924,109.86</u>	<u>739,211,257.87</u>	<u>117,556,017.67</u>	<u>670,757,676.25</u>

สหกรณ์ให้ความช่วยเหลือสมาชิกได้รับผลกระทบจากสถานการณ์การแพร่ระบาดเชื้อไวรัสโคโรนา โควิด-19 โดยการพักชำระหนี้ต้นเงินให้สมาชิกกับสมาชิก ณ วันสิ้นปีทางบัญชีคงเหลือเป็นลูกหนี้เงินกู้สามัญที่เข้าร่วมมาตรการฯ จำนวน 172 สัญญา 123 ราย จำนวนเงินคงเหลือ 131,585,006.00 บาท เป็นลูกหนี้เงินให้กู้ยืม - ปกติ ไม่มีการตั้งค่าเผื่อสงสัยจะสูญไว้ก่อนเข้าร่วมมาตรการ

## 6 สินทรัพย์หมุนเวียนอื่น ประกอบด้วย

	ปี 2564 (บาท)	ปี 2563 (บาท)
วัสดุคงเหลือ	62,210.00	72,433.00
ดอกเบี้ยเงินฝากค้างรับ	38,141.74	97,001.84
รวม	<u>100,351.74</u>	<u>169,434.84</u>

## 7 ที่ดิน อาคารและอุปกรณ์ - สุทธิ ประกอบด้วย

	ปี 2564 (บาท)	ปี 2563 (บาท)
ที่ดิน	307,200.00	0.00
อาคาร	5,492,800.00	0.00
ยานพาหนะ	55,000.00	48,500.00
อุปกรณ์	876,772.42	809,372.42
รวม	6,731,772.42	857,872.42
หัก ค่าเสื่อมราคาสะสม	731,999.19	737,042.03
ที่ดิน อาคารและอุปกรณ์ - สุทธิ	5,999,773.23	120,830.39

ค่าเสื่อมราคาสะสม แยกเป็น ค่าเสื่อมราคาสะสมยานพาหนะ จำนวน 331.51 บาท และค่าเสื่อมราคาอุปกรณ์ จำนวน 731,667.68 บาท

เมื่อวันที่ 21 สิงหาคม 2564 สหกรณ์ซื้อที่ดินและอาคาร เพื่อใช้เป็นสำนักงานสหกรณ์ฯ ตั้งอยู่เลขที่ 46/53 ตำบลหน้าเมือง อำเภอเมืองฉะเชิงเทรา จังหวัดฉะเชิงเทรา โฉนดที่ดินเลขที่ 89986 เลขที่ดิน 650 เนื้อที่ 25.6 ตารางวา ราคาประเมินของทางราชการ ตารางวาละ 12,000.00 บาท อาคารสิ่งปลูกสร้างเป็นตึกแถวสามชั้น เนื้อที่รวม 156.67 ตารางเมตร อยู่ระหว่างวางแผนตกแต่งอาคารสำนักงาน จึงยังมิได้คำนวณค่าเสื่อมราคาอาคารเป็นค่าใช้จ่ายของสหกรณ์

## 8 เงินรับฝาก ประกอบด้วย

	ปี 2564 (บาท)	ปี 2563 (บาท)
เงินรับฝาก - สมาชิก		
เงินรับฝากออมทรัพย์	32,847,730.04	28,278,592.42
เงินรับฝากออมทรัพย์พิเศษ	198,109,634.92	194,035,713.59
รวม	230,957,364.96	222,314,306.01

## 9 ทุนสะสมตามข้อบังคับ ระเบียบและอื่น ๆ ประกอบด้วย

	ปี 2564 (บาท)	ปี 2563 (บาท)
ทุนสาธารณประโยชน์	159,742.00	162,742.00
ทุนส่งเสริมการศึกษานูตรสมาชิก	59,400.00	39,900.00
ทุนสวัสดิการหรือการสงเคราะห์แก่สมาชิกและครอบครัว	817,000.00	761,500.00
ทุนสะสมเพื่อการศึกษาบรมทางสหกรณ์	857,423.40	431,283.40
ทุนสะสมเพื่อจัดตั้งสำนักงาน	1,358,050.00	1,217,300.00
ทุนรักษาระดับอัตราเงินปันผล	1,089,938.59	1,062,575.95
รวม	4,341,553.99	3,675,301.35

## 10 การดำรงสินทรัพย์สภาพคล่องของสหกรณ์

ระหว่างปี สหกรณ์ดำรงสินทรัพย์สภาพคล่อง เป็นไปตามกฎกระทรวง ว่าด้วยการดำรงสินทรัพย์สภาพคล่องของสหกรณ์ พ.ศ. 2550 และประกาศกระทรวงเกษตรและสหกรณ์ เรื่องกำหนดอัตราการค้าดำรงสินทรัพย์สภาพคล่องของสหกรณ์ ลงวันที่ 31 ตุลาคม พ.ศ. 2550 ซึ่งกำหนดให้สหกรณ์ดำรงสินทรัพย์สภาพคล่องเฉลี่ยรายเดือนไม่ต่ำกว่าร้อยละหนึ่งของยอดเงินฝากทั้งหมด

## 11 สหกรณ์ได้รับการแต่งตั้งให้เป็นศูนย์ประสานงานสมาคมฌาปนกิจสงเคราะห์สมาชิกสหกรณ์ออมทรัพย์สาธารณสุขไทย และสมาคมฌาปนกิจสงเคราะห์สหกรณ์สมาชิกของชุมนุมสหกรณ์ออมทรัพย์แห่งประเทศไทย โดยบันทึกรายการบัญชี และการเงินแยกต่างหากจากระบบบัญชีของสหกรณ์

๗

### 3.2 การจัดสรรกำไรสุทธิ ประจำปี 2564

ประธานฯ ชี้แจงว่า จากการดำเนินงานของสหกรณ์ ในรอบปีบัญชี 2564 มีกำไรสุทธิ 37,477,274.72 บาท เพื่อให้เป็นไปตามกฎหมายและข้อบังคับของสหกรณ์ ข้อ 28. คณะกรรมการดำเนินการของสหกรณ์ ขอเสนอการจัดสรรกำไรสุทธิ ประจำปี 2564 ดังนี้

รายละเอียด	ปี 2564		ปี 2563	
	จำนวนเงิน	ร้อยละ	จำนวนเงิน	ร้อยละ
1. เป็นเงินทุนสำรองไม่น้อยกว่าร้อยละ 10 ของกำไรสุทธิ	3,747,727.98	10.00	3,530,768.79	10.00
2. เป็นเงินค่าบำรุงสันนิบาตสหกรณ์แห่งประเทศไทย				
- ร้อยละ 1 ของกำไรสุทธิแต่ไม่เกิน 30,000 บาท	30,000.00	0.08	30,000.00	0.08
3. เป็นเงินปันผลตามหุ้นที่ชำระแล้ว แต่ต้องไม่เกินอัตราที่กำหนด				
- ร้อยละ 4.70	28,294,303.10	75.50	26,035,341.98	73.74
4. เป็นเงินเฉลี่ยคืนแก่สมาชิกตามส่วนธุรกิจที่สมาชิกทำไว้ระหว่างปี				
- ร้อยละ 7.50	3,285,253.64	8.77	3,102,266.98	8.79
5. เป็นเงินโบนัสกรรมการ และเจ้าหน้าที่ ไม่เกินร้อยละ 10 ของกำไรสุทธิ	971,520.00	2.59	961,910.00	2.72
6. เป็นทุนสาธารณประโยชน์ไม่เกินร้อยละ 10 ของกำไรสุทธิ	240,000.00	0.64	360,000.00	1.02
7. เป็นทุนสวัสดิการ				
7.1 สงเคราะห์แก่สมาชิกและครอบครัว	350,000.00	0.92	400,000.00	1.13
7.2 ทุนส่งเสริมการศึกษาบุตรสมาชิก	280,000.00	0.75	280,000.00	0.80
8. เป็นทุนเพื่อการศึกษาอบรมทางสหกรณ์	100,000.00	0.27	430,000.00	1.22
9. เป็นทุนเพื่อจัดตั้งสำนักงาน	150,000.00	0.40	150,000.00	0.42
10. เป็นทุนรักษาระดับอัตราเงินปันผล	28,470.00	0.08	27,362.64	0.08
รวมทั้งสิ้น	37,477,274.72	100.00	35,307,650.39	100.00

มติที่ประชุม อนุมัติ

### 3.3 อนุมัติแผนการดำเนินงาน และงบประมาณการรายจ่าย ประจำปี 2565

ประธานฯ แจ้งว่า ตามข้อบังคับของสหกรณ์ ข้อ 71.(7) ให้ที่ประชุมใหญ่กำหนดแผนงาน และงบประมาณรายจ่ายประจำปี คณะกรรมการดำเนินการขอเสนอแผนงาน และงบประมาณการรายจ่าย ประจำปี 2565 เพื่อที่ประชุมใหญ่พิจารณาอนุมัติ ดังนี้

#### 1. แผนงานประจำปี

- การส่งเสริมแผนกลยุทธ์ของสหกรณ์
- แผนงานรณรงค์การฝากเงิน
- แผนงานให้บริการสินเชื่อตามความต้องการของสมาชิก
- แผนงานสำรวจความต้องการสวัสดิการสมาชิก
- แผนงานจัดให้มีสำนักงานเป็นของตนเอง

#### 2. เป้าหมายการดำเนินงาน ประจำปี 2565

รายการ	ปี 2564	ปี 2565	เพิ่ม (ลด)
รับสมาชิก	100	100	-
ทุนเรือนหุ้น	50,000,000.00	50,000,000.00	-
เงินรับฝากจากสมาชิก	50,000,000.00	40,000,000.00	(10,000,000.00)
การให้เงินกู้แก่สมาชิก	570,000,000.00	537,800,000.00	(32,200,000.00)

#### 3. เป้าหมายการดำเนินงาน ประจำปี 2565

รายได้	จำนวนเงิน	รายจ่าย	จำนวนเงิน
ดอกเบี้ยรับ	45,330,100.00	หมวดเงินเดือน	2,018,960.00
ค่าธรรมเนียมแรกเข้า	3,000.00	หมวดค่าตอบแทน	428,000.00
ผลตอบแทนการลงทุน	226,500.00	หมวดสวัสดิการ	481,320.00
รายได้เบ็ดเตล็ด	3,000.00	หมวดค่าใช้สอยดำเนินการ	2,212,000.00
		หมวดสาธารณูปโภค	120,000.00
		ดอกเบี้ยจ่าย	5,000,000.00
รวม	45,562,600.00	รวม	10,260,280.00
ประมาณการกำไร			35,302,320.00

## 4. งบประมาณการรายจ่าย ประจำปี 2565

หมวดรายจ่าย	ปี 2564		ปี 2565 ขอดตั้ง	หมายเหตุ
	ขอดตั้ง	จ่ายจริง		
<b>1. หมวดเงินเดือน</b>				
1.1 เจ้าหน้าที่				
- น.ส.กนกวรรณ เขียววงศากุล	605,040	605,040.00	53,070 x 12 = 636,840	
- นางดลลชา กองชุมพล	351,000	351,000.00	31,410 x 12 = 376,920	
- น.ส.ปิยดา บุญสิทธิ์	172,560	172,560.00	15,800 x 12 = 189,600	
- นางสาวสุนีย์ เขียววงศากุล	149,640	149,640.00	13,710 x 12 = 164,520	
- เจ้าหน้าที่สหกรณ์ฯ	136,080	-	11,340 x 12 = 136,080	
- ค่าล่วงเวลา	-	12,020.00	15,000	
1.2 ผู้จัดการ (ในปี 2562 ทางคณะกรรมการพิจารณาจะ จัดจ้างบุคคลภายนอก	500,000	-	500,000	
<b>รวม</b>	<b>1,914,320</b>	<b>1,290,260.00</b>	<b>2,018,960</b>	
<b>2. หมวดค่าตอบแทน</b>				
2.1 ค่าเบี้ยประชุม	180,000	151,700.00	180,000	
2.2 ค่าเดินทางไปประชุมสัมมนา	20,000	23,060.00	30,000	
2.3 ผู้ตรวจสอบกิจการ	60,000	59,000.00	3,000x2x12 = 72,000	
2.4 ที่ปรึกษาสหกรณ์	10,000	5,000.00	10,000	
2.5 วิทยากร	10,000	-	10,000	
2.6 เจ้าหน้าที่การเงิน				
- สสจ.ฉช.	4,000	4,000.00	4,000	
- สสอ. / รพ.	42,000	42,000.00	2,000x21 = 42,000	
2.7 กรรมการปฏิบัติงานพิเศษ	80,000	47,800.00	80,000	
<b>รวม</b>	<b>406,000</b>	<b>392,560.00</b>	<b>428,000</b>	

หมวดรายจ่าย	ปี 2564		ปี 2565 ขอดตั้ง	หมายเหตุ
	ขอดตั้ง	จ่ายจริง		
<b>3. หมวดสวัสดิการ</b>				
3.1 ค่าครองชีพ				
1) เจ้าหน้าที่	4,320	360.00	4,320	
3.2 ชุดฟอร์ม				
1) กรรมการ	50,000	5,250.00	50,000	
2) ที่ปรึกษา	5,000	350.00	5,000	
3) ผู้ตรวจสอบกิจการ	5,000	700.00	5,000	
4) เจ้าหน้าที่	20,000	20,000.00	20,000	
3.3 ด้านสุขภาพ / ประกันอุบัติเหตุ	4,000	-	10,000	
3.4 บำเหน็จเจ้าหน้าที่	300,000	260,810.00	300,000	
3.5 กองทุนเงินทดแทน				
1) ผู้จัดการ	1,000	-	1,000	
2) เจ้าหน้าที่	1,000	690.00	1,000	
3.6 เงินสมทบประกันสังคม				
1) ผู้จัดการ	25,000	-	25,000	
2) เจ้าหน้าที่	60,000	19,904.00	60,000	
<b>รวม</b>	<b>475,320</b>	<b>308,064.00</b>	<b>481,320</b>	

หมวดรายจ่าย	ปี 2564		ปี 2565 ขอดตั้ง	หมายเหตุ
	ขอดตั้ง	จ่ายจริง		
<b>4. หมวดค่าใช้จ่ายดำเนินการ</b>				
4.1 ค่าเครื่องเขียนแบบพิมพ์	80,000	67,601.20	80,000	
4.2 ค่าธรรมเนียมผู้สอบบัญชี	100,000	60,000.00	100,000	
4.3 ค่าใช้จ่ายในการประชุมใหญ่	1,500,000	1,330,615.00	1,500,000	
4.4 ค่ารับรอง	60,000	46,014.00	60,000	
4.5 ค่าปรับปรุงซ่อมแซมสินทรัพย์	100,000	3,320.00	100,000	
4.6 ค่าจ้างทำความสะอาด	21,600	21,300.00	9,000x12 = 108,000	
4.7 ค่าไปรษณีย์	10,000	12,621.00	20,000	
4.8 ค่าเสื่อมราคา	90,000	43,457.16	90,000	
4.9 ค่าธรรมเนียมธนาคาร	10,000	470.00	5,000	
4.10 ค่าใช้จ่ายในการดำเนินคดี				
- ค่าธรรมเนียมศาล	50,000	-	50,000	
- ค่าทนายความ	100,000	-	100,000	
4.11 ค่าประกันอัคคีภัยอาคาร สนนง.	-	-	20,000	
4.12 ขาดทุนจากการด้อยค่าเงินลงทุน	-	113,001.84	-	
4.13 ค่าใช้จ่ายทั่วไป	50,000	42,455.93	60,000	
<b>รวม</b>	<b>2,171,600</b>	<b>1,740,856.13</b>	<b>2,212,000</b>	

หมวดรายจ่าย	ปี 2564		ปี 2565 ขอดัง	หมายเหตุ
	ขอดัง	จ่ายจริง		
<b>5. หมวดครุภัณฑ์</b>				
5.1 ครุภัณฑ์สำนักงาน	1,000,000	-	2,000,000	
5.2 ครุภัณฑ์คอมพิวเตอร์	500,000		500,000	
- Notebook Acer		24,000.00		
- Computer Dell		29,900.00		
- UPS		13,500.00		
5.3 ครุภัณฑ์ยานพาหนะ	60,000	55,000.00	-	
<b>รวม</b>	<b>1,560,000</b>	<b>122,400.00</b>	<b>2,500,000</b>	
<b>6. หมวดจัดตั้งสำนักงาน</b>	<b>10,000,000</b>		<b>6,000,000</b>	วงเงินเดิมปี
6.1 ที่ดิน		307,200.00		2564 คงเหลือ
6.2 อาคารสำนักงาน		5,492,800.00		4,200,000
6.3 ค่าใช้จ่ายในการปรับปรุง สนนง.	30,000	-	2,000,000	
<b>รวม</b>	<b>10,030,000</b>	<b>5,800,000.00</b>	<b>8,000,000</b>	
<b>7. หมวดค่าสาธารณูปโภค</b>			<b>120,000</b>	
7.1 ค่าไฟฟ้า	40,000	28,544.76		
7.2 ค่าโทรศัพท์	20,000	12,945.93		
<b>รวม</b>	<b>60,000</b>	<b>41,490.69</b>	<b>120,000</b>	
<b>8. ดอกเบี้ยจ่าย</b>	<b>5,000,000</b>	<b>3,091,350.79</b>	<b>5,000,000</b>	

หมายเหตุ ค่าใช้จ่ายทุกหมวดสามารถถัวจ่ายได้ ยกเว้นหมวดครุภัณฑ์และหมวดจัดตั้งสำนักงาน  
มติที่ประชุม อนุมัติ

### 3.4 การกำหนดวงเงินกู้ยืมหรือการค้าประกัน สำหรับปีการเงิน 2565

ประธานฯ แจ้งว่า ตามข้อบังคับของสหกรณ์ฯ ข้อ 18. ที่ประชุมมีอำนาจหน้าที่พิจารณา กำหนดวงเงินกู้ หรือการค้าประกัน ซึ่งสหกรณ์อาจกู้ยืม หรือการค้าประกันสำหรับปีหนึ่ง ๆ ในปีที่แล้ว ที่ประชุมใหญ่ สามัญประจำปี พิจารณา กำหนดวงเงินกู้ยืม หรือการค้าประกันไว้ จำนวน 30,000,000.00 บาท (สามสิบล้าน บาทถ้วน)

สำหรับการดำเนินงานของสหกรณ์ในปีบัญชีสิ้นสุดวันที่ 30 กันยายน 2565 ที่ประชุม คณะกรรมการดำเนินการ ชุดที่ 31 ครั้งที่ 12/2564 เมื่อวันที่ 9 ตุลาคม 2564 มีมติกำหนดวงเงินกู้ยืมหรือ การค้าประกัน สำหรับปีการเงิน 2565 ในวงเงินจำนวน 20,000,000 บาท (ยี่สิบล้านบาทถ้วน) จึงขอให้ที่ ประชุมพิจารณาอนุมัติ

มติที่ประชุม อนุมัติ

### 3.5 เลือกตั้งคณะกรรมการดำเนินการ

ประธานฯ แจ้งว่า ตามข้อบังคับข้อที่ 72. ให้สหกรณ์มีคณะกรรมการดำเนินการสหกรณ์ ประกอบด้วย ประธานกรรมการ 1 คน และกรรมการอีก 14 คน ปีนี้มีกรรมการที่ครบวาระ จำนวน 7 คน ลาออก 2 คน และยังอยู่ในวาระ จำนวน 6 คน คือ

#### 1. กรรมการที่พ้นจากตำแหน่ง เพราะครบวาระ จำนวน 7 คน ได้แก่

1.1 นายศักดิ์ชัย	วินิจสกุลไทย	รองประธานฯ คนที่ 2	ครบวาระที่ 1
1.2 นายกานต์	การะนันต์	กรรมการ	ครบวาระที่ 1
1.3 นางประภัสสร	นิยม	กรรมการ	ครบวาระที่ 1
1.4 นางวีรานันท์	ศิลประเสริฐ	กรรมการ	ครบวาระที่ 1
1.5 นายบรรพต	สุวรรณบุปผา	กรรมการ	ครบวาระที่ 1
1.6 นางทัศนีย์	สถิตสมิทธิ์	กรรมการและผู้ช่วยเลขานุการ	ครบวาระที่ 1
1.7 นางทวีพร	พันคง	กรรมการและเหรัญญิก	ครบวาระที่ 2

#### 2. กรรมการที่ยังดำรงตำแหน่งแต่ลาออก จำนวน 2 คน ได้แก่

2.1 นายสมเจตน์	สถิตสมิทธิ์	รองประธานฯ คนที่ 1	วาระที่ 1 ปีที่ 1
2.2 นายบุญฤทธิ์	เฮ็งไฉ่	กรรมการ	วาระที่ 1 ปีที่ 1

#### 3. กรรมการที่ยังดำรงตำแหน่ง จำนวน 6 คน ได้แก่

3.1 นายเทอดศักดิ์	แพทย์ประสิทธิ์	ประธานกรรมการ	วาระที่ 1 ปีที่ 1
3.2 นายไชยิต	ชุมเกษียร	กรรมการ	วาระที่ 1 ปีที่ 1
3.3 นางอาภรณ์	วงษ์ภาษ	กรรมการ	วาระที่ 1 ปีที่ 1
3.4 น.ส.ขวัญใจ	แจ่มจันทร์	กรรมการ	วาระที่ 1 ปีที่ 1
3.5 นายมนตรี	คชวงษ์	กรรมการและเลขานุการ	วาระที่ 1 ปีที่ 1
3.6 นายพีระพล	ต่วนภูษา	กรรมการและผู้จัดการ	วาระที่ 2 ปีที่ 1

จึงขอเสนอให้ที่ประชุมใหญ่พิจารณาเลือกตั้งกรรมการแทนตำแหน่งที่ครบวาระ จำนวน 7 คน และแทนตำแหน่งที่ลาออกจำนวน 2 คน รวมจำนวน 9 คน

ซึ่งผู้ได้รับการเลือกตั้งแทนตำแหน่งที่ลาออก จะอยู่ในวาระได้อีก 1 ปี

มติที่ประชุม เลือกตั้งกรรมการ รวม 9 คน ดังนี้

เลือกกรรมการแทนกรรมการที่ครบวาระ 7 คน คือ

- |                |              |        |                    |
|----------------|--------------|--------|--------------------|
| 1. นายกฤษดา    | พรหมสุวรรณ   | ตัวแทน | อำเภอบางน้ำเปรี้ยว |
| 2. นายรัฐกรณ์  | อินทะสร้อย   | ตัวแทน | อำเภอบางปะกง       |
| 3. นายมานิตย์  | ชุ่มชูจันทร์ | ตัวแทน | อำเภอบ้านโพธิ์     |
| 4. นายเบญจพล   | สุวรรณะ      | ตัวแทน | อำเภอพนมสารคาม     |
| 5. นายบุญฤทธิ์ | เฮ็งไฉ่      | ตัวแทน | อำเภอท่าตะเกียบ    |
| 6. นายไพรัตน์  | มูลวงษ์      | ตัวแทน | อำเภอคลองเขื่อน    |
| 7. นายปราโมทย์ | ตันดี        | ตัวแทน | ข้าราชการบำนาญ     |

เลือกกรรมการ 2 คน แทนกรรมการที่ลาออก ซึ่งอยู่ในตำแหน่ง 1 ปี คือ

- |                 |              |        |                      |
|-----------------|--------------|--------|----------------------|
| 1. นายศักดิ์ชัย | วินิจสกุลไทย | ตัวแทน | อำเภอบางคล้า         |
| 2. นายสมเจตน์   | สถิตสมิทธิ์  | ตัวแทน | อำเภอเมืองฉะเชิงเทรา |

### 3.6 เลือกตั้งผู้ตรวจสอบกิจการ และกำหนดค่าตอบแทน

ประธานฯ ขอให้ที่ประชุมพิจารณาเลือกตั้งผู้ตรวจสอบกิจการ ตามข้อบังคับสหกรณ์ ข้อ 102. (แก้ไขเพิ่มเติมฉบับที่ 2) ซึ่งอาจเลือกตั้งจากสมาชิก หรือบุคคลภายนอก ผู้มีคุณสมบัติ ความรู้ ความสามารถในด้านธุรกิจ การเงิน การบัญชี การบริหารจัดการ เศรษฐศาสตร์ การสหกรณ์ กฎหมายที่เกี่ยวข้องกับสหกรณ์ และมีคุณสมบัติเป็นผู้ผ่านการอบรมการตรวจสอบกิจการจากกรมตรวจบัญชีสหกรณ์ หรือหน่วยงานอื่นที่ได้รับการรับรองหลักสูตรจากกรมตรวจบัญชีสหกรณ์ จำนวน 2 คน พร้อมทั้งกำหนดค่าตอบแทนการปฏิบัติงานของผู้ตรวจสอบกิจการด้วย โดยพิจารณาจากผู้สมัครดังต่อไปนี้

1. นายชูชีพ มีเจริญ ข้าราชการบำนาญ
2. นายนพดล สุวประดับ ข้าราชการบำนาญ

มติที่ประชุม ได้พิจารณาแล้ว มีมติดังต่อไปนี้

#### 1) เลือกตั้ง

1. นายชูชีพ มีเจริญ
2. นายนพดล สุวประดับ เป็นผู้ตรวจสอบกิจการ

#### 2) กำหนดค่าตอบแทนการปฏิบัติงานของผู้ตรวจสอบกิจการ คนละ 3,000 บาท

รวมจำนวน 6,000 บาทต่อเดือน

3) ให้มีสิทธิเบิกจ่ายค่าเบี้ยเลี้ยง ค่าพาหนะ ค่าที่พัก และค่าใช้จ่ายอื่นในการเดินทางไปปฏิบัติงานเช่นเดียวกับกรรมการ

### 3.7 การคัดเลือกผู้สอบบัญชีรับอนุญาต และกำหนดค่าธรรมเนียม

ประธานฯ แจ้งว่าตามระเบียบนายทะเบียนสหกรณ์ ว่าด้วยการเสนอชื่อเพื่อแต่งตั้งเป็นผู้สอบบัญชีสหกรณ์ พ.ศ.2562 ได้กำหนดหลักเกณฑ์การพิจารณาเสนอชื่อผู้สอบบัญชีภาคเอกชน เพื่อแต่งตั้งเป็นผู้สอบบัญชีสหกรณ์ โดยมีวัตถุประสงค์กระจายงานด้านการสอบบัญชี สำหรับสหกรณ์ขนาดใหญ่ที่มีฐานะมั่นคง มีทุนของสหกรณ์ตั้งแต่ 35 ล้านบาทขึ้นไป (หลักเกณฑ์ของกรมตรวจบัญชีสหกรณ์) และมีชั้นคุณภาพการควบคุมภายใน ในระดับดีขึ้นไปให้ผู้สอบบัญชีสหกรณ์ภาคเอกชนเข้ามาตรวจสอบบัญชีประจำปี โดยอยู่ภายใต้การกำกับดูแลของกรมตรวจบัญชีสหกรณ์ และต้องผ่านการอบรมหลักสูตรการสอบบัญชีสหกรณ์นั้น ให้คณะกรรมการฯ เสนอชื่อผู้สอบบัญชีภาคเอกชนที่สรรหาไว้ไม่น้อยกว่า 2 รายขึ้นไป พร้อมข้อมูลประกอบการพิจารณาที่สรุปไว้ คณะกรรมการดำเนินการจึงขอเสนอชื่อผู้สอบบัญชีภาคเอกชนที่สรรหาไว้ จำนวน 2 ราย

1. สำนักงานสุรางค์ ปราสาททอง (ผู้สอบบัญชีสหกรณ์)
2. ว่าที่ร้อยตรี ณรงค์ เตชนเมทนี (ผู้สอบบัญชีรับอนุญาต)

ผู้สอบบัญชีทั้ง 2 ราย ได้เสนอบริการสอบบัญชีและค่าธรรมเนียมการสอบบัญชี ดังนี้

รายชื่อที่ 1 โดย นางสุรางค์ ปราสาททอง ผู้สอบบัญชีสหกรณ์ เลขที่ 20079  
เข้าตรวจปีละ 4 ครั้ง (ครั้งละ 1-3 วันทำการ หรือจนกว่าจะแล้วเสร็จตามแผนงาน  
ที่ได้กำหนดไว้)

เสนอค่าธรรมเนียมการตรวจสอบ 70,000 บาท โดยขอรับเมื่อแสดงความเห็น  
ต่องบการเงินและส่งมอบงบการเงินของสหกรณ์แล้วเสร็จ

ผลงาน - สอ.กระทรวงพาณิชย์ จำกัด

- สอ.โรงพยาบาลพุทธโสธร จำกัด
- สอ.ตำรวจภูธรจังหวัดปทุมธานี จำกัด
- สอ.หน่วยบัญชาการทหารพัฒนา จำกัด
- สอ.สำนักงานพัฒนาวิทยาศาสตร์และเทคโนโลยี จำกัด
- สอ.บริการพนักงานการไฟฟ้านครหลวง จำกัด

รายชื่อที่ 2 โดย ว่าที่ร้อยตรี ณรงค์ เตชนเมทนี ผู้สอบบัญชีรับอนุญาต เลขที่ 10821

เข้าตรวจปีละอย่างน้อย 4 ครั้ง (ครั้งละ 1-3 วันทำการ)

เสนอค่าธรรมเนียมการตรวจสอบ 80,000 บาท

มติที่ประชุม มีมติเป็นเอกฉันท์เลือก สำนักงานสุรางค์ ปราสาททอง

สำหรับปีทางบัญชีสิ้นสุดวันที่ 30 กันยายน 2565 อัตราค่าธรรมเนียมการตรวจ จำนวน 70,000 บาท

และเลือก ว่าที่ร้อยตรี ณรงค์ เตชนเมทนี เป็นลำดับสำรอง

หาก สำนักงานสุรางค์ ปราสาททอง ไม่สามารถเข้าตรวจสอบได้

### 3.8 การกำหนดค่าใช้จ่ายในการประชุมของคณะกรรมการดำเนินการ กรรมการอื่น ๆ ที่ปรึกษา ที่ปรึกษากิตติมศักดิ์ (ถ้ามี)

ประธานฯ ขอให้ที่ประชุมพิจารณา กำหนดค่าใช้จ่ายในการประชุมของกรรมการดำเนินการ กรรมการอื่น ๆ ที่ปรึกษา ที่ปรึกษากิตติมศักดิ์ (ถ้ามี) เพื่อถือปฏิบัติต่อไป



- |                   |  |
|-------------------|--|
| 1. ค่าเบี้ยเลี้ยง | อัตราวันละ 500 บาท   |
| 2. ค่าลงทะเบียน   | ตามที่จ่ายจริง บาท   |
| 3. ค่าพาหนะ       | ตามที่จ่ายจริงโดยประหยัด บาท   |
| 4. ค่าเช่าที่พัก  | ตามที่จ่ายจริงโดยประหยัด บาท   |
| 5. ค่าเบี้ยประชุม | - ประธานฯ อัตราครั้งละ 1,500 บาท<br>- รองประธานฯ อัตราครั้งละ 1,000 บาท<br>- กรรมการ อัตราครั้งละ 800 บาท / คน |

มติที่ประชุม อนุมัติ

### 3.9 การแก้ไขเพิ่มเติมข้อบังคับสหกรณ์

ประธานฯ แจ้งว่ามติที่ประชุมคณะกรรมการดำเนินการ ชุดที่ 31 ครั้งที่ 12 เมื่อวันที่ 9 ตุลาคม 2564 มีมติเป็นเอกฉันท์ให้แก้ไขเพิ่มเติมข้อบังคับของสหกรณ์ฯ หมวด 1 ชื่อ ประเภทและที่ตั้ง สำนักงาน ข้อ 1. เนื่องจากย้ายที่ตั้งสำนักงาน และหมวด 10 ผู้ตรวจสอบกิจการ เพื่อให้สอดคล้องกับการปฏิบัติงานของสหกรณ์ รายละเอียดตามแบบ ทข.2 ที่แนบ

แบบ ทข. 2

ข้อบังคับเดิม	ข้อความที่แก้ไขเพิ่มเติม	เหตุผล
<p style="text-align: center;"><b>หมวด 1</b></p> <p><b>ข้อ 1. ชื่อ ประเภทและที่ตั้งสำนักงาน</b>  <b>ชื่อ</b> สหกรณ์ออมทรัพย์สาธารณสุข  จังหวัดฉะเชิงเทรา จำกัด</p> <p><b>ประเภท</b> สหกรณ์ออมทรัพย์  <b>ที่ตั้งสำนักงาน (ใหญ่)</b> เลขที่ 41 ถนน  ยุทธดำเนิน ตำบลหน้าเมือง อำเภอเมือง  จังหวัดฉะเชิงเทรา รหัสไปรษณีย์ 24000</p> <p><b>ท้องที่ดำเนินการ</b> จังหวัดฉะเชิงเทรา</p> <p>สหกรณ์อาจย้ายที่ตั้งสำนักงานได้ตามที่คณะกรรมการดำเนินการพิจารณาเห็นสมควร โดยแจ้งให้นายทะเบียนสหกรณ์ กรมส่งเสริมสหกรณ์ และกรมตรวจบัญชีสหกรณ์ทราบ และให้ปิดประกาศไว้ที่สำนักงานของสหกรณ์เดิม สำนักงานส่วนราชการสหกรณ์ และที่ว่าการอำเภอแห่งท้องที่สหกรณ์ตั้งอยู่เป็นเวลานานไม่น้อยกว่าสามสิบวัน และให้ดำเนินการแก้ไขเพิ่มเติมข้อบังคับในการประชุมใหญ่คราวต่อไปด้วย</p> <p><b>ตราของสหกรณ์</b> ตราของสหกรณ์มีรูปลักษณะ ดังนี้</p> <p style="text-align: center;">ตราของสหกรณ์มีรูปลักษณะ ดังนี้  เป็นดวงตราวงกลมใช้  สัญลักษณ์งูพันคอบเพลิง ล้อมรอบ  ด้วยตัวอักษรสหกรณ์ออมทรัพย์  สาธารณสุข ด้านบน จังหวัด  ฉะเชิงเทรา จำกัด ด้านล่าง</p> 	<p style="text-align: center;"><b>หมวด 1</b></p> <p><b>ข้อ 1. ชื่อ ประเภทและที่ตั้งสำนักงาน</b>  <b>ชื่อ</b> สหกรณ์ออมทรัพย์สาธารณสุข  จังหวัดฉะเชิงเทรา จำกัด</p> <p><b>ประเภท</b> สหกรณ์ออมทรัพย์  <b>ที่ตั้งสำนักงาน (ใหญ่)</b> เลขที่ 46/53 ถนน  ศรีโสธรตัดใหม่ ตำบลหน้าเมือง อำเภอเมือง  จังหวัดฉะเชิงเทรา รหัสไปรษณีย์ 24000</p> <p><b>ท้องที่ดำเนินการ</b> จังหวัดฉะเชิงเทรา</p> <p>สหกรณ์อาจย้ายที่ตั้งสำนักงานได้ตามที่คณะกรรมการดำเนินการพิจารณาเห็นสมควร โดยแจ้งให้นายทะเบียนสหกรณ์ กรมส่งเสริมสหกรณ์ และกรมตรวจบัญชีสหกรณ์ทราบ และให้ปิดประกาศไว้ที่สำนักงานของสหกรณ์เดิม สำนักงานส่วนราชการสหกรณ์ และที่ว่าการอำเภอแห่งท้องที่สหกรณ์ตั้งอยู่เป็นเวลานานไม่น้อยกว่าสามสิบวัน และให้ดำเนินการแก้ไขเพิ่มเติมข้อบังคับในการประชุมใหญ่คราวต่อไปด้วย</p> <p><b>ตราของสหกรณ์</b> ตราของสหกรณ์มีรูปลักษณะ ดังนี้</p> <p style="text-align: center;">เป็นดวงตราวงกลมใช้  สัญลักษณ์งูพันคอบเพลิง  ล้อมรอบด้วยตัวอักษรสหกรณ์  สหกรณ์ออมทรัพย์สาธารณสุข  ด้านบน จังหวัดฉะเชิงเทรา  จำกัด ด้านล่าง</p> 	<p>เนื่องจากมีการย้ายที่ตั้งสำนักงาน</p>

ข้อบังคับเดิม	ข้อความที่แก้ไขเพิ่มเติม	เหตุผล
<p>ข้อ 102. ผู้ตรวจสอบกิจการ ให้ที่ประชุมใหญ่เลือกตั้งสมาชิกหรือบุคคลภายนอก ผู้มีคุณวุฒิ ความรู้ ความสามารถในด้านธุรกิจ การเงิน การบัญชี การบริหารจัดการ เศรษฐศาสตร์ การสหกรณ์ กฎหมายที่เกี่ยวข้องกับสหกรณ์ และมีคุณสมบัติเป็นผู้ผ่านการอบรมการตรวจสอบกิจการจากกรมตรวจบัญชีสหกรณ์ หรือหน่วยงานอื่นที่ได้รับการรับรองหลักสูตรจากกรมตรวจบัญชีสหกรณ์ และไม่มีลักษณะต้องห้ามของผู้ตรวจสอบกิจการ ตามระเบียบ นายทะเบียนสหกรณ์ จำนวน 2 คน เป็นผู้ตรวจสอบกิจการของสหกรณ์</p>	<p>ข้อ 102. ผู้ตรวจสอบกิจการ ให้ที่ประชุมใหญ่เลือกตั้งสมาชิกหรือบุคคลภายนอกซึ่งเป็นผู้มีคุณวุฒิหรือคุณลักษณะที่เป็นบุคคลธรรมดา หรือนิติบุคคลและเป็นผู้ที่มีคุณวุฒิความรู้ความสามารถในด้านการเงิน การบัญชี การบริหารธุรกิจ เศรษฐศาสตร์ การสหกรณ์ หรือกฎหมายที่เกี่ยวข้องกับสหกรณ์ และมีคุณสมบัติเป็นผู้ผ่านการอบรมการตรวจสอบกิจการจากกรมตรวจบัญชีสหกรณ์ หรือหน่วยงานอื่นที่ได้รับการรับรองหลักสูตรจากกรมตรวจบัญชีสหกรณ์ รวมทั้งไม่มีลักษณะต้องห้ามตามระเบียบนายทะเบียนสหกรณ์ เป็นผู้ตรวจสอบกิจการของสหกรณ์ จำนวน 2 คน</p>	<p>เป็นการกำหนดการเลือกตั้งผู้ตรวจสอบกิจการโดยที่ประชุมใหญ่และเลือกจากสมาชิกหรือบุคคลภายนอกหรือนิติบุคคลที่มีคุณสมบัติและไม่มีลักษณะต้องห้ามตามระเบียบนายทะเบียนสหกรณ์ฯ พร้อมทั้งกำหนดจำนวนของผู้ตรวจสอบกิจการ</p>

ข้อบังคับเดิม	ข้อความที่แก้ไขเพิ่มเติม	เหตุผล
<p><b>ข้อ 102/1. ขั้นตอนและวิธีการเลือกตั้งผู้ตรวจสอบกิจการ ให้</b> คณะกรรมการดำเนินการประกาศรับสมัครผู้ตรวจสอบกิจการ และพิจารณาคัดเลือกผู้ตรวจสอบกิจการที่มีคุณสมบัติ และไม่มีลักษณะต้องห้ามตามระเบียบนายทะเบียนสหกรณ์กำหนด และนำเสนอชื่อผู้ตรวจสอบกิจการที่ผ่านมาคัดเลือกให้ที่ประชุมใหญ่เลือกตั้งโดยวิธีลับและให้ผู้ที่ได้รับเลือกตั้งคะแนนสูงสุดเป็นผู้ตรวจสอบกิจการ หากมีคะแนนเท่ากันให้ประธานออกเสียงเพิ่มอีกหนึ่งเสียง และให้ผู้ที่ได้รับเลือกตั้งลำดับคะแนนรองลงมาเป็นผู้ตรวจสอบกิจการสำรองจำนวน 1 คน</p> <p>กรณีผู้ตรวจสอบกิจการได้พ้นจากตำแหน่งด้วยเหตุตามข้อ 103/1 (2) (3) (4) (5) ให้ผู้ตรวจสอบกิจการสำรองปฏิบัติงานได้ทันทีเท่าระยะเวลาที่ผู้ตรวจสอบกิจการคนเดิมคงเหลืออยู่ หรือจนกว่าจะมีการเลือกตั้งผู้ตรวจสอบกิจการใหม่</p>	<p><b>ข้อ 102/1. ขั้นตอนวิธีการรับสมัครและการเลือกตั้งผู้ตรวจสอบกิจการ</b> ให้คณะกรรมการดำเนินการประกาศขั้นตอนและวิธีการเลือกตั้งเป็นลายลักษณ์อักษรให้สมาชิกทราบก่อนวันประชุมใหญ่และให้ประกาศรับสมัครบุคคลเข้ารับการเลือกตั้งเป็นผู้ตรวจสอบกิจการก่อนวันประชุมใหญ่และพิจารณาคัดเลือกผู้ตรวจสอบกิจการที่มีคุณสมบัติและไม่มีลักษณะต้องห้ามตามระเบียบนายทะเบียนสหกรณ์กำหนด เพื่อนำเสนอชื่อผู้ผ่านการคัดเลือกเสนอให้ที่ประชุมใหญ่เลือกตั้งโดยวิธีลับ โดยผู้สมัครเข้ารับการเลือกตั้งเป็นผู้ตรวจสอบกิจการต้องแสดงตนต่อที่ประชุมใหญ่ด้วย และให้ผู้ที่ได้รับเลือกตั้งคะแนนสูงสุดเป็นผู้ตรวจสอบกิจการ หากมีคะแนนเท่ากันให้ประธานออกเสียงเพิ่มอีกหนึ่งเสียงเป็นเสียงชี้ขาด ทั้งนี้ ให้ผู้ที่ได้รับเลือกตั้งลำดับคะแนนรองลงมาเป็นผู้ตรวจสอบกิจการสำรองจำนวน 1 คน</p> <p>กรณีมีผู้ตรวจสอบกิจการคนใดพ้นจากตำแหน่งตามข้อ 103/1 (2) (3) (4) หรือ (5) ให้ผู้ตรวจสอบกิจการสำรองเข้าปฏิบัติหน้าที่ได้ทันทีเท่าระยะเวลาที่เหลืออยู่ของผู้ซึ่งตนแทน หรือจนกว่าจะมีการเลือกตั้งผู้ตรวจสอบกิจการใหม่</p>	<p>เพื่อกำหนดแนวทางการปฏิบัติการเลือกตั้งผู้ตรวจสอบกิจการให้เป็นไปตามระเบียบนายทะเบียนสหกรณ์ฯ</p>

ข้อบังคับเดิม	ข้อความที่แก้ไขเพิ่มเติม	เหตุผล
<p><b>ข้อ 103. การดำรงตำแหน่งผู้ตรวจสอบกิจการ</b> ผู้ตรวจสอบกิจการอยู่ในตำแหน่งได้มีกำหนดเวลา 2 ปีทางบัญชีสหกรณ์ ถ้าเมื่อครบกำหนดเวลาแล้วยังไม่มีการเลือกตั้งผู้ตรวจสอบกิจการคนใหม่ ก็ให้ผู้ตรวจสอบกิจการคนเดิมปฏิบัติหน้าที่ไปพลางก่อน</p> <p>ผู้ตรวจสอบกิจการที่ซึ่งออกไปนั้นอาจได้รับเลือกตั้งซ้ำได้</p>	<p><b>ข้อ 103. การดำรงตำแหน่งผู้ตรวจสอบกิจการ</b> ผู้ตรวจสอบกิจการอยู่ในตำแหน่งได้มีกำหนดเวลา 2 ปีบัญชีสหกรณ์ เมื่อครบกำหนดเวลาแล้วยังไม่มีการเลือกตั้งผู้ตรวจสอบกิจการคนใหม่ ก็ให้ผู้ตรวจสอบกิจการคนเดิมปฏิบัติหน้าที่อยู่ต่อไปจนกว่าที่ประชุมใหญ่มีมติเลือกตั้งผู้ตรวจสอบกิจการคนใหม่</p> <p>ผู้ตรวจสอบกิจการที่พ้นจากตำแหน่งตามวาระอาจจะได้รับเลือกตั้งจากที่ประชุมใหญ่อีกได้ แต่ต้องไม่เกินสองวาระติดต่อกัน</p> <p>กรณีผู้ตรวจสอบกิจการขาดจากการเป็นผู้ตรวจสอบกิจการก่อนครบวาระ ให้กำหนดระเบียบวาระการประชุมใหญ่เพื่อเลือกตั้งผู้ตรวจสอบกิจการคนใหม่ ในคราวประชุมใหญ่ครั้งแรกหลังจากผู้ตรวจสอบกิจการคนนั้นขาดจากการเป็นผู้ตรวจสอบกิจการ และนับวาระการดำรงตำแหน่งของผู้แทนต่อเนื่องจากผู้ที่ตนมาดำรงตำแหน่ง</p>	<p>เพื่อกำหนดการดำรงตำแหน่งผู้ตรวจสอบกิจการให้เป็นไปตามระเบียบนายทะเบียนสหกรณ์ฯ</p>

ข้อบังคับเดิม	ข้อความที่แก้ไขเพิ่มเติม	เหตุผล
<p>ข้อ 103/1. การพ้นจากตำแหน่ง ผู้ตรวจสอบกิจการ ผู้ตรวจสอบกิจการ ต้องพ้นจากตำแหน่ง เพราะเหตุอย่างใด อย่างหนึ่ง ดังต่อไปนี้</p> <p>(1) ถึงคราวออกตามวาระ</p> <p>(2) ตาย</p> <p>(3) ลาออก โดยแสดงเหตุผลเป็น หนังสือยื่นต่อประธานคณะผู้ตรวจสอบ กิจการ หรือยื่นต่อคณะกรรมการดำเนินการ สหกรณ์แล้วแต่กรณี</p> <p>(4) ที่ประชุมใหญ่ของสหกรณ์ลงมติ ถอดถอนผู้ตรวจสอบกิจการซึ่งเป็นบุคคล ธรรมดา หรือนิติบุคคล ออกจากตำแหน่ง ทั้งคณะหรือรายบุคคล</p> <p>(5) นายทะเบียนสหกรณ์วินิจฉัยว่า ขาดคุณสมบัติ หรือมีลักษณะต้องห้ามตาม ระเบียบนายทะเบียนสหกรณ์กำหนด</p>	<p>ข้อ 103/1. การพ้นจากตำแหน่ง ผู้ตรวจสอบกิจการ ผู้ตรวจสอบกิจการต้อง พ้นจากตำแหน่งเพราะเหตุอย่างใดอย่าง หนึ่งดังต่อไปนี้</p> <p>(1) พ้นจากตำแหน่งตามวาระ</p> <p>(2) ตาย</p> <p>(3) ลาออก โดยแสดงเหตุผลเป็น หนังสือยื่นต่อประธานคณะกรรมการ ดำเนินการและให้มีผลวันที่ประชุม คณะกรรมการดำเนินการสหกรณ์มีมติ รับทราบ</p> <p>(4) ที่ประชุมใหญ่ของสหกรณ์ลง มติถอดถอนผู้ตรวจสอบกิจการซึ่งเป็น บุคคลธรรมดา หรือนิติบุคคล ออกจาก ตำแหน่งทั้งคณะหรือรายบุคคล</p> <p>(5) อธิบดีกรมตรวจบัญชีสหกรณ์ วินิจฉัยว่าขาดคุณสมบัติ หรือมีลักษณะ ต้องห้ามตามระเบียบนายทะเบียน สหกรณ์กำหนด</p>	<p>เพื่อกำหนดการพ้นจาก การเป็นผู้ตรวจสอบ กิจการให้เป็นไปตาม ระเบียบนายทะเบียน สหกรณ์ฯ</p>

ข้อบังคับเดิม	ข้อความที่แก้ไขเพิ่มเติม	เหตุผล
<p><b>ข้อ 104. อำนาจหน้าที่ของ</b> <b>ผู้ตรวจสอบกิจการ</b> ผู้ตรวจสอบกิจการมี อำนาจหน้าที่ตรวจสอบ การดำเนินงาน ทั้งปวงของสหกรณ์ซึ่งรวมทั้งในข้อต่อไปนี้ คือ</p> <p>(1) ตรวจสอบเอกสาร สรรพสมุด บัญชี ทะเบียนการเงิน ตลอดจนทรัพย์สิน และหนี้สิน ทั้งปวงของสหกรณ์ เพื่อทราบ ฐานะและข้อเท็จจริงของสหกรณ์ที่เป็นอยู่ จริง</p> <p>(2) ตรวจสอบหลักฐานและความ ถูกต้องของการดำเนินธุรกิจแต่ละประเภท ของสหกรณ์ เพื่อประเมินผลและอาจให้ข้อ แนะนำแก่คณะกรรมการดำเนินการ ผู้จัดการ และเจ้าหน้าที่ของสหกรณ์ ทั้งทาง วิชาการ และทางปฏิบัติในกิจการนั้น ๆ</p> <p>(3) ตรวจสอบการจัดจ้างและแต่งตั้ง เจ้าหน้าที่ของสหกรณ์ ตลอดจนหนังสือ สัญญาจ้างและหลักประกัน</p>	<p><b>ข้อ 104. อำนาจหน้าที่ของ</b> <b>ผู้ตรวจสอบกิจการ</b> ผู้ตรวจสอบกิจการมี อำนาจหน้าที่ตรวจสอบการดำเนินงาน ทั้งปวงของสหกรณ์ ทั้งด้านการปฏิบัติงาน เกี่ยวกับการเงิน การบัญชี และด้านปฏิบัติ การในการดำเนินธุรกิจตามที่กำหนดไว้ใน ข้อบังคับของสหกรณ์ รวมทั้งการประเมิน ผลการควบคุมภายใน การรักษาความ ปลอดภัยของข้อมูลสารสนเทศของสหกรณ์ และการตรวจสอบในเรื่องต่าง ๆ ดังนี้</p> <p>(1) ตรวจสอบความถูกต้องของ การบันทึกบัญชีเพื่อให้เป็นไปตามแบบ และรายการที่นายทะเบียนสหกรณ์ กำหนด</p> <p>(2) ประเมินความมีประสิทธิภาพ และประสิทธิผลการดำเนินการของ คณะกรรมการดำเนินการเพื่อให้ข้อสังเกต และข้อเสนอแนะในการปรับปรุงการ บริหารงานของคณะกรรมการดำเนินการ ให้เป็นไปตามกฎหมาย ข้อบังคับและ ระเบียบของสหกรณ์</p> <p>(3) สอบทานระบบการปฏิบัติงาน ของสหกรณ์ เพื่อให้เป็นไปตามกฎหมาย ระเบียบนายทะเบียนสหกรณ์ข้อบังคับ และระเบียบของสหกรณ์ รวมทั้งคำสั่ง นายทะเบียนสหกรณ์ สำนักงานสหกรณ์ จังหวัด สำนักงานตรวจบัญชีสหกรณ์ กำหนดให้ต้องปฏิบัติ</p>	<p>เพื่อให้หน้าที่ของ ผู้ตรวจสอบกิจการ สหกรณ์ให้ครบถ้วน เป็นไปตามระเบียบ นายทะเบียนสหกรณ์ฯ</p>

ข้อบังคับเดิม	ข้อความที่แก้ไขเพิ่มเติม	เหตุผล
<p>(4) ตรวจสอบการปฏิบัติงานตามแผนงาน และการใช้จ่ายเงินงบประมาณรายจ่ายประจำปีของสหกรณ์</p> <p>(5) ติดตามผลการดำเนินงานของคณะกรรมการดำเนินการ เพื่อพิจารณาหาทางปรับปรุง แผนงาน ข้อบังคับ ระเบียบ มติ ตลอดจนคำสั่งต่างๆ ของสหกรณ์</p> <p>(6) ตรวจสอบการปฏิบัติตามกฎหมาย ข้อบังคับ ระเบียบ มติ และคำสั่งของสหกรณ์ หรือกิจการอื่น ๆ เพื่อให้เกิดผลดีแก่การดำเนินกิจการของสหกรณ์</p> <p>การตรวจสอบกิจการและการดำเนินงานของสหกรณ์ ผู้ตรวจสอบกิจการต้องปฏิบัติงานตามแนวปฏิบัติการตรวจสอบกิจการที่กรมตรวจบัญชีสหกรณ์กำหนด</p>	<p>(4) ตรวจสอบและสอบทานระบบการควบคุม ดูแลรักษาทรัพย์สินของสหกรณ์ วิเคราะห์และประเมินความมีประสิทธิภาพการใช้ทรัพย์สินของสหกรณ์ เพื่อให้การใช้ทรัพย์สินเป็นไปอย่างเหมาะสมและคุ้มค่า</p> <p>(5) ตรวจสอบและติดตามการดำเนินงานของสหกรณ์ในการพิจารณาแก้ไข ข้อสังเกตหรือข้อบกพร่องเกี่ยวกับการดำเนินงานที่ได้รับแจ้งจากสำนักงานสหกรณ์จังหวัด สำนักงานตรวจบัญชีสหกรณ์ หรือผู้สอบบัญชี</p>	<p>เพื่อให้หน้าที่ของผู้ตรวจสอบกิจการสหกรณ์ให้ครบถ้วน เป็นไปตามระเบียบนายทะเบียนสหกรณ์ฯ</p>

ข้อบังคับเดิม	ข้อความที่แก้ไขเพิ่มเติม	เหตุผล
<p><b>ข้อ 104/1. การรายงานผลการตรวจสอบ</b> ให้ผู้ตรวจสอบกิจการรายงานผลการตรวจสอบประจำเดือนและประจำปี รวมทั้งข้อสังเกตข้อเสนอนะเป็นลายลักษณ์อักษร และเข้าร่วมประชุมเพื่อแจ้งผลการตรวจสอบประจำเดือนต่อคณะกรรมการดำเนินการในการประชุมประจำเดือนคราวถัดไป และรายงานผลการตรวจสอบประจำปีต่อที่ประชุมใหญ่ของสหกรณ์ด้วย</p> <p>กรณีที่ผู้ตรวจสอบกิจการพบว่ามีเหตุการณ์ที่อาจก่อให้เกิดความเสียหายแก่สมาชิกของสหกรณ์อย่างร้ายแรง หรือสหกรณ์มีการปฏิบัติไม่เป็นไปตามกฎหมายระเบียบ คำสั่ง ประกาศหรือคำแนะนำของทางราชการ รวมทั้งข้อบังคับ ระเบียบ มติที่ประชุมหรือคำสั่งของสหกรณ์จนก่อให้เกิดความเสียหายแก่สมาชิกและสหกรณ์อย่างร้ายแรง ให้แจ้งผลการตรวจสอบต่อคณะกรรมการดำเนินการทันทีเพื่อดำเนินการแก้ไข และให้จัดส่งสำเนารายงานดังกล่าวต่อสำนักงานตรวจบัญชีสหกรณ์ และสำนักงานสหกรณ์จังหวัดที่กำกับดูแลโดยเร็วให้ผู้ตรวจสอบกิจการติดตามผลการแก้ไขตามรายงานการตรวจสอบ และสำเนารายงานผลการแก้ไขและผลการติดตามของผู้ตรวจสอบกิจการต่อสำนักงานตรวจบัญชีสหกรณ์สำนักงานสหกรณ์จังหวัดที่กำกับดูแล</p>	<p><b>ข้อ 104/1. การรายงานผลการตรวจสอบ</b> ให้ผู้ตรวจสอบกิจการมีหน้าที่รายงานผลการตรวจสอบเป็นลายลักษณ์อักษรประจำเดือนและประจำปี เพื่อสรุปผลการตรวจสอบรวมทั้งข้อสังเกตข้อเสนอนะที่เป็นประโยชน์ และเข้าร่วมประชุมคณะกรรมการดำเนินการเพื่อแจ้งผลการตรวจสอบประจำเดือนที่ผ่านมา เข้าร่วมประชุมใหญ่เพื่อรายงานผลการตรวจสอบประจำปีเสนอต่อที่ประชุมใหญ่ของสหกรณ์ด้วย</p> <p>กรณีพบว่ามีเหตุการณ์ที่อาจก่อให้เกิดความเสียหายแก่สหกรณ์หรือสมาชิกหรือสหกรณ์มีการปฏิบัติไม่เป็นไปตามกฎหมายระเบียบ คำสั่งประกาศหรือคำแนะนำของทางราชการ รวมทั้งข้อบังคับ ระเบียบ มติที่ประชุมหรือคำสั่งของสหกรณ์ที่อาจจะก่อให้เกิดความเสียหายแก่สมาชิกหรือสหกรณ์อย่างร้ายแรง ให้แจ้งผลการตรวจสอบกิจการต่อคณะกรรมการดำเนินการทันทีเพื่อดำเนินการแก้ไข และให้จัดส่งสำเนารายงานดังกล่าวต่อสำนักงานตรวจบัญชีสหกรณ์ และสำนักงานสหกรณ์จังหวัดโดยเร็ว</p> <p>ให้ผู้ตรวจสอบกิจการติดตามผลการดำเนินการแก้ไขข้อบกพร่อง ข้อสังเกตและให้รายงานผลการติดตามการแก้ไขข้อบกพร่อง ข้อสังเกตของสหกรณ์ไว้ในรายงานผลการตรวจสอบกิจการด้วย</p>	<p>เพื่อให้ผู้ตรวจสอบกิจการรายงานผลการตรวจสอบกิจการให้ครบถ้วนเป็นไปตามระเบียบนายทะเบียนสหกรณ์ฯ</p>

ข้อบังคับเดิม	ข้อความที่แก้ไขเพิ่มเติม	เหตุผล
<p><b>ข้อ 105. ความรับผิดชอบ</b>  <b>ผู้ตรวจสอบกิจการ</b> กรณีผู้ตรวจสอบกิจการปฏิบัติหรือละเว้นการปฏิบัติตามอำนาจหน้าที่หรือประพฤติดิจริยธรรมในการปฏิบัติงานจนเป็นเหตุให้สหกรณ์ได้รับความเสียหาย ผู้ตรวจสอบกิจการต้องรับผิดชอบชดใช้ค่าเสียหายให้แก่สหกรณ์หรือหากตรวจพบข้อบกพร่องของสหกรณ์ต้องแจ้งให้คณะกรรมการดำเนินการทราบโดยเร็ว ผู้ตรวจสอบกิจการต้องรับผิดชอบต่อชดใช้ค่าเสียหายอันจะเกิดแก่สหกรณ์ด้วยเหตุไม่แจ้งนั้น</p> <p>การพิจารณาความรับผิดชอบของผู้ตรวจสอบกิจการให้เป็นไปตามมติที่ประชุมใหญ่</p>	<p><b>ข้อ 105. ความรับผิดชอบ</b>  <b>ผู้ตรวจสอบกิจการ</b> กรณีผู้ตรวจสอบกิจการปฏิบัติหรือละเว้นการปฏิบัติตามอำนาจหน้าที่ หรือประพฤติดิจริยธรรมในการปฏิบัติงานจนเป็นเหตุให้สหกรณ์ได้รับความเสียหาย ผู้ตรวจสอบกิจการต้องรับผิดชอบต่อชดใช้ค่าเสียหายให้แก่สหกรณ์หรือหากตรวจพบข้อบกพร่องของสหกรณ์ต้องแจ้งให้คณะกรรมการดำเนินการทราบโดยเร็ว และผู้ตรวจสอบกิจการต้องรับผิดชอบต่อชดใช้ค่าเสียหายอันจะเกิดแก่สหกรณ์ด้วยเหตุไม่แจ้งนั้น</p> <p>การพิจารณาความรับผิดชอบของผู้ตรวจสอบกิจการให้เป็นไปตามมติของที่ประชุมใหญ่</p>	<p>เพื่อเป็นการกำหนดขอบเขตความรับผิดชอบของผู้ตรวจสอบกิจการตามระเบียบนายทะเบียนสหกรณ์ฯ ข้อ 24</p>

ข้อบังคับเดิม	ข้อความที่แก้ไขเพิ่มเติม	เหตุผล
-ไม่มี-	<p><b>ข้อ 105/1. สหกรณ์มีหน้าที่ต่อผู้ตรวจสอบกิจการ ดังนี้</b></p> <p>(1) อำนวยความสะดวก ให้ความร่วมมือแก่ผู้ตรวจสอบกิจการ ในการให้คำชี้แจงตอบข้อซักถามต่าง ๆ พร้อมทั้งจัดเตรียมข้อมูล เอกสารหลักฐาน ประกอบการบันทึกบัญชีของสหกรณ์เพื่อประโยชน์ในการตรวจสอบกิจการ</p> <p>(2) กำหนดระเบียบวาระการประชุมให้ผู้ตรวจสอบกิจการรายงานผลการตรวจสอบกิจการประจำเดือนและจัดทำหนังสือเชิญให้ผู้ตรวจสอบกิจการ เข้าร่วมการประชุมคณะกรรมการ ดำเนินการสหกรณ์ทุกครั้ง</p> <p>(3) พิจารณาปฏิบัติตามข้อสังเกต และข้อเสนอแนะของผู้ตรวจสอบกิจการ เพื่อให้การดำเนินกิจการของสหกรณ์ เป็นไปโดยถูกต้องตามกฎหมาย ระเบียบ และข้อบังคับของสหกรณ์</p>	<p>เพื่อให้สหกรณ์มีหน้าที่ปฏิบัติต่อผู้ตรวจสอบกิจการตามระเบียบนายทะเบียนสหกรณ์ฯ</p>

## วาระที่ 4

### เรื่อง อื่น ๆ

4.1 นายปรีชา เสงสมบุรณ์ สมาชิกเลขทะเบียน 17 ข้าราชการบำนาญ สอบถามว่าจากการประชุมใหญ่สามัญ ประจำปี 2563 เมื่อวันที่ 28 พฤศจิกายน 2563 ได้ขอให้ดำเนินการทำแบบสอบถามเกี่ยวกับรูปแบบการเลือกตั้งกรรมการดำเนินการว่าทำได้ทำหรือไม่ ถ้าได้ทำแล้วผลเป็นประการใด เนื่องจากไม่ได้รับแบบสอบถามดังกล่าว ซึ่งเห็นว่าการเลือกตั้งในรูปแบบของการกำหนดว่าต้องมีกรรมการหน่วยสรรหาละ 1 ท่าน ที่ปฏิบัติอยู่นั้นไม่มีความเป็นธรรมสำหรับหน่วยสรรหาที่มีสมาชิกเป็นจำนวนมาก เนื่องจากเห็นว่าหน่วยสรรหาที่มีจำนวนสมาชิกมากก็ควรมีจำนวนกรรมการมากกว่า 1 ท่าน

นางประภัสสร นิยม ประธานกรรมการศึกษาและประชาสัมพันธ์ ชี้แจงว่าในปีที่ผ่านมาได้ดำเนินการทำแบบสอบถามในรูปแบบของ Google form ซึ่งได้มีคำถามเกี่ยวกับรูปแบบของการเลือกตั้ง อยู่ในแบบสอบถามนี้ โดยสมาชิกที่ได้เข้ามาดำเนินการตอบแบบสอบถามเกี่ยวกับเรื่องนี้ร้อยละ 69.3 มีความเห็นให้มีการเลือกตั้งกรรมการในรูปแบบเดิม (โควต้า) ดังรายละเอียดแนบท้าย

มติที่ประชุม เห็นชอบให้คณะกรรมการดำเนินการชุดใหม่ทำแบบสอบถามเกี่ยวกับการเลือกตั้งกรรมการดำเนินการ ส่งถึงสมาชิกทุกท่าน

4.2 นายชาญเลขา กุลละวณิชย์ สมาชิกเลขทะเบียน 2112 สสจ.ฉช. แสดงความคิดเห็นดังนี้

1) กล่าวชื่นชมการจัดการประชุมใหญ่สามัญ ประจำปี 2564 ในสถานการณ์การแพร่ระบาดของโรคโควิด 19 ว่ามีมาตรการที่ดีมาก

2) การย้ายสำนักงานสหกรณ์ออมทรัพย์สาธารณสุขจังหวัดฉะเชิงเทรา จำกัด ออกจากสำนักงานสาธารณสุขจังหวัดฉะเชิงเทรา อาจทำให้ใช้งบประมาณที่มากโดยไม่จำเป็น จึงอยากให้ทบทวนในเรื่องนี้

3) การลงมติอนุมัติเกี่ยวกับการตั้งงบประมาณค่าใช้จ่ายให้ความเห็นว่าควรมีสมาชิกเข้าร่วมประชุมมากกว่านี้

4) การเตรียมความพร้อมเกี่ยวกับสมาชิกสหกรณ์ฯ ที่จะต้องย้ายไปสังกัดของท้องถิ่น

5) สำหรับการเลือกตั้งกรรมการดำเนินการ ในแบบโควต้าที่ปฏิบัติอยู่เห็นควรปรับเปลี่ยนเป็นสมาชิกท่านใดสนใจก็สามารถสมัครได้ทุกคน

6) การให้บริการสินเชื่อแก่สมาชิก เช่นเงินกู้ประเภทใดที่มีสมาชิกสนใจในการใช้บริการมาก อาจจะต้องดอกเบี้ยเงินกู้ลงเพื่อเป็นการช่วยเหลือสมาชิก

มติที่ประชุม รับทราบ

4.3 นายสมบัติ ทั้งทอง สมาชิกเลขทะเบียน 770 สสจ.ฉช. แสดงความคิดเห็นดังนี้

- 1) การเลือกตั้งกรรมการดำเนินการ ในแบบโควตาควรปรับเปลี่ยนเป็นควรเปลี่ยนเป็นระบบทีม
- 2) การทบทวนการจัดสวัสดิการต่าง ๆ ให้กับสมาชิก
- 3) การเพิ่มขึ้นของกำไรจากการบริหารงานเมื่อเทียบกับปีก่อนถือว่ายังไม่มากพอควร ฝาก

ให้คณะกรรมการชุดใหม่ หาวิธีเพิ่มกำไรให้สมดุลกับทุนดำเนินงานของสหกรณ์ฯ

4) การส่งเสริมการออมของสมาชิกซึ่งเป็นภารกิจหลักปรากฏว่าในปีที่ผ่านมาสมาชิกที่ฝากเงินกับสหกรณ์ฯ ยังมีจำนวนที่ไม่สูงนัก จึงฝากให้คณะกรรมการชุดใหม่พิจารณาการดำเนินการที่จะทำให้สมาชิกสนใจที่จะฝากเงินกับสหกรณ์ฯ เพิ่มขึ้น

มติที่ประชุม รับทราบ

4.4 นายกสิวัฒน์ ศรีประดิษฐ์ สมาชิกเลขทะเบียน 966 สสจ.ฉช. ให้ความคิดเห็นเกี่ยวกับการซื้ออาคารสำนักงานจัดตั้งสำนักงานสหกรณ์ออมทรัพย์สาธารณสุขจังหวัดฉะเชิงเทรา จำกัด ว่าจากที่ได้เคยเป็นประธานกรรมการ ก็เห็นว่าสหกรณ์ฯ ควรมีอาคารสำนักงานเป็นของสหกรณ์ฯ เองเนื่องจากอาคารของสำนักงานสาธารณสุขจังหวัดฉะเชิงเทรา ที่ใช้อยู่ก็เป็นอาคารเก่าซึ่งอีกไม่กี่ปีคงทรุดโทรม

มติที่ประชุม รับทราบ

4.5 นายอมรมิตร เขียวขำ สมาชิกเลขทะเบียน 1986 สสอ.พนมสารคาม ให้ความเห็นเกี่ยวกับการลงมติอนุมัติงบประมาณรายจ่ายว่าเป็นหน้าที่ของสมาชิกทุกคนที่เข้าร่วมประชุมในวันนี้ ถึงแม้ว่าจะมีสมาชิกเข้าร่วมประชุมในจำนวนที่ไม่มากเท่าไร แต่ถ้าครบองค์ประชุมก็สามารถลงมติได้

มติที่ประชุม รับทราบ

4.6 นายพีรกิจ ไกยวงศ์ สมาชิกเลขทะเบียน 2 ข้าราชการบำนาญ ให้ความเห็นเกี่ยวกับการลงมติอนุมัติงบประมาณรายจ่ายสำหรับปีการเงิน 2565 ว่าเป็นหน้าที่ของสมาชิกทุกคนที่เข้าร่วมประชุมในวันนี้ในการลงมติ

มติที่ประชุม เห็นชอบ

4.7 นายสมชาย ฝูยวันดี สมาชิกเลขทะเบียน 3055 สสจ.ฉช. เสนอดังนี้

- 1) ควรตั้งเงื่อนไขว่าสมาชิกผู้กู้ทุกคนต้องทำมาปณิกเพื่อเป็นหลักประกันให้กับผู้ค้ำประกัน
- 2) การให้สวัสดิการสมาชิกที่เกษียณอายุราชการตามอายุการเป็นสมาชิกสหกรณ์ฯ

นายสุวัฒน์ ธวัชसानนท์ ผู้อำนวยการกลุ่มส่งเสริมสหกรณ์ ตอบข้อเสนอนในข้อที่ 1 ว่าตามกฎหมายไม่สามารถตั้งเงื่อนไขการทำมาปณิกดังกล่าวได้เนื่องจาก เนื่องจากการทำมาปณิกต้องทำด้วยความสมัครใจ อีกทั้งการค้ำประกันกันระหว่างสมาชิกก็เป็นความสมัครใจและเป็นการยอมรับความเสี่ยงที่จะเกิดขึ้น

นายเทอดศักดิ์ แพทย์ประสิทธิ์ ประธานกรรมการ ตอบข้อเสนอนในข้อที่ 2 ว่า คณะกรรมการจะรับไว้เพื่อพิจารณา

มติที่ประชุม รับทราบ

## วาระที่ 5

### เรื่อง รับรองรายงานการประชุมใหญ่สามัญ ประจำปี 2564

ประธานฯ ได้มอบหมายให้ นายมนตรี คชวงษ์ ตำแหน่งเลขานุการ สรุปรายงานการประชุมใหญ่สามัญประจำปี 2564 ให้ที่ประชุมทราบ ตั้งแต่วาระที่ 1 ถึงวาระที่ 4 และเปิดโอกาสให้สมาชิกซักถาม จะเพิ่มข้อความได้อีกหรือไม่ จากนั้นขอให้ที่ประชุมพิจารณารับรอง

มติที่ประชุม มีมติรับรองการประชุมใหญ่สามัญ ประจำปี 2564 วันที่ 21 พฤศจิกายน 2564 และแต่งตั้งผู้ตรวจสอบการจดบันทึกรายงานการประชุมใหญ่สามัญประจำปีของสหกรณ์ จำนวน 1-3 คน และให้จดบันทึกรายงานการประชุมใหญ่ให้เรียบร้อย ภายใน 30 วัน ดังนี้

- |                    |                          |
|--------------------|--------------------------|
| 1. นายมนตรี คชวงษ์ | เลขานุการ                |
| 2. นางภัสสร ทองดี  | สมาชิกอำเภอบางน้ำเปรี้ยว |
| 3. นายไชยา นพโสภณ  | สมาชิกอำเภอท่าตะเกียบ    |

เลิกประชุมเวลา 12.00 น.

## เอกสารแนบท้าย

## การใช้ทุนสวัสดิการหรือการสงเคราะห์สมาชิกและครอบครัว

ลำดับ	สมาชิก	จำนวนเงินที่สงเคราะห์
	<u>เกี่ยวกับการศพ</u>	
1.	บิดา น.ส.อ้อยทิพย์ อนุกุลวรรณะ	No.252 2,500
2.	บิดา นางอาริยา พัดชา	No.2426 2,500
3.	บิดา น.ส.สุชาดา เจือพานิช	No.1138 2,000
4.	บิดา นางวนิดา เจือพานิช	No.1139 2,500
5.	บิดา น.ส.พัทธมน เรืองเอี่ยม	No.3072 2,500
6.	บิดา น.ส.เรไร มงคลพันธ์	No.479 2,500
7.	บุตร นายอำพล เนตรศรี	No.230 2,500
8.	สามี นางเจนจิรา เนตรศรี	No.2854 2,000
9.	มารดา นางศุภรดา เทศมงคล	No.1056 2,500
10.	มารดา นางโสรัตดา ศฤงชัยวัช	No.1570 2,500
11.	บิดา นายมงคลชัย มั่งมี	No.1661 2,500
12.	ภรรยา นายวรรณลอย พุ่มเจริญ	No.492 2,500
13.	สามี นางบังอร มั่งมี	No.607 2,000
14.	บิดา นางภาวิณี ฤทธิวิชัย	No.1465 2,500
15.	มารดา นางกิติมา อินทวิเชียร	No.2388 2,500
16.	มารดา น.ส.วันวิสา ดำริรุ่งกิจ	No.1768 2,500
17.	บิดา นายมณูญ อ่องตัว	No.1666 500
18.	บิดา น.ส.วัลย์ภรณ์ คงเจริญ	No.941 2,500
19.	มารดา น.ส.นันทพร อุทาส	No.2611 2,500
20.	มารดา น.ส.ชลภัช สุขสวัสดิ์	No.2982 2,500
21.	มารดา นายประภัสสร ลีระวาปกรณ์	No.2106 2,500
22.	บิดา นายประจักษ์ ละมั่งทอง	No.1270 2,500
23.	บิดา นางศุภรดา เทศมงคล	No.1056 2,500
24.	มารดา นางภรภัทร พัชระกุล	No.1058 2,500
25.	บิดา น.ส.ธัญญา ศุภมาศ	No.1574 2,500
26.	บุตร นายสายชล เข็มจรรย์	No.863 2,500
27.	มารดา นายวรเชษฐ เวชมงคลกร	No.2017 2,500

ลำดับ	สมาชิก	จำนวนเงินที่สงเคราะห์
	เกี่ยวกับการศพ (ต่อ)	
28.	บิดา น.ส.บรรจง นพฤทธิ	No.2790 2,500
29.	สามี นางเจริญศรี ยิ่งยง	No.1031 2,500
30.	มารดา นางงามชื่น อินเจริญ	No.641 500
31.	บิดา นางทัศนีย์ สถิตสมิทธิ์	No.336 2,500
32.	บิดา น.ส.นิภาวรรณ ศรีณรงค์	No.1957 2,500
33.	บิดา นางสุภาภรณ์ กิมทอง	No.438 2,500
34.	มารดา น.ส.สุพัตรา วรรณศิริ	No.620 2,500
35.	มารดา นางสมปราวรณา ทิพกานนท์	No.2094 2,500
36.	สามี นางจุฑารัตน์ จิราพงษ์	No.1676 2,500
37.	มารดา นางชนันธร เสี่ยงล้ำ	No.839 2,500
38.	บิดา นางสมทรง มุสณะนะ	No.1769 2,500
39.	มารดา นางสุวลี วิริยะอัตตสมบัติ	No.2286 2,500
40.	บิดา น.ส.ชุติมา หมั่นคง	No.3177 2,500
41.	บิดา นายยุทธนา แสงสุวรรณ	No.1019 2,000
42.	มารดา นางยศยา บุญพลตระกูล	No.398 2,500
43.	มารดา นายเลิศชาย เลิศวุฒิ	No.1608 2,500
44.	มารดา น.ส.เบญจา นิมนวล	No.1629 2,500
45.	บิดา น.ส.อัจฉรา ทองสนธิ	No.1699 2,500
46.	บิดา น.ส.พรลภัส คำภาวพงษ์	No.739 2,500
47.	มารดา นางวิไลวรรณ แสงวัฒนากุล	No.1121 2,500
48.	นางนิตยา นิมนวล	No.112 50,000
49.	สามี นางบังอร พงศ์ประสิทธิ์	No.428 2,500
50.	มารดา น.ส.รัตเกล้า ศักดิ์กุล	No.2486 2,500
51.	บิดา นางสาววย เจริญสุข	No.1292 2,500
52.	มารดา น.ส.กิ่งแก้ว บุญสุวรรณ	No.1091 2,500
53.	มารดา น.ส.อรุณรัตน์ เครือเนตร	No.1852 2,500
54.	บิดา น.ส.ทัตดาว อธิธิยาภรณ์	No.2107 2,500
55.	มารดา นางกัลยา ถาวรวงษ์	No.8 2,500

ลำดับ	สมาชิก	จำนวนเงินที่สงเคราะห์
	<u>เกี่ยวกับการศพ (ต่อ)</u>	
56.	มารดา น.ส.สาวิตรี สงคราม No.2190	2,500
	รวม	181,500
	<u>เกี่ยวกับการมรดกสมรส</u>	
1.	นางสุนิษา ต้นสุวรรณ No.2709	1,000
2.	น.ส.ประภาภรณ์ วรวิสันต์ No.2138	1,000
3.	น.ส.พจนารา ต้นสุวรรณ No.2710	1,000
4.	น.ส.กวรรณิกา มุทะสิน No.1855	1,000
5.	น.ส.พัฒน์ จินาพันธุ์ No.2878	1,000
6.	นางจิราพร ประสาทร์ No.2639	1,000
7.	น.ส.นาตาชา มหาอุตม์ No.3126	1,000
8.	น.ส.ปิยนภา นพรัตน์ No.2446	1,000
9.	น.ส.ภัทรร บัญราศี No.2890	1,000
10.	น.ส.รุ่งนภา ศขวรรณ No.2482	1,000
11.	น.ส.เหมือนฝัน ต้นเจริญ No.2991	1,000
12.	น.ส.จิรภา สายสินธุ์ No.3163	1,000
13.	น.ส.อุษวี แซ่มั่น No.1662	1,000
14.	นายอนุสรณ์ พุทธินิยม No.2078	1,000
15.	น.ส.สุกัญญา คณวงค์ No.3073	1,000
16.	น.ส.ผกาพรรณ เกษณีย์ No.2629	1,000
17.	นางเบญจมาภรณ์ รัตนรักษ์ No.2341	1,000
18.	นายสุรชาติ ดีรัมย์ No.1741	1,000
19.	น.ส.อรวรรณ ละห้อย No.2798	1,000
20.	น.ส.นิภาพรณ จันภูริ No.2341	1,000
21.	น.ส.ธนาขวัญ เรืองเกษม No.3263	1,000
22.	น.ส.สุรรัตน์ คำพิพจน์ No.2949	1,000
23.	น.ส.กาญจนา ไชยบุบผา No.2265	1,000
24.	น.ส.จุฑามาศ เจริญสุข No.2928	1,000
	รวม	24,000

ลำดับ	สมาชิก	จำนวนเงินที่สงเคราะห์
	<u>เกี่ยวกับการรับขวัญทายาทใหม่</u>	
1.	นางสุนิษา ต้นสุวรรณ	No.2709 1,000
2.	น.ส.ประภาภรณ์ วรวิสันต์	No.2138 1,000
3.	น.ส.ปาไลดา คุ่มยา	No.2950 1,000
4.	น.ส.กวรรณิกา มุทะสิน	No.1855 1,000
5.	น.ส.ศิริินภา ต้นวัฒนกุล	No.2460 1,000
6.	น.ส.ธยาดา ยะประเสริฐ	No.2461 1,000
7.	น.ส.กษมา จันทวงษ์	No.2598 1,000
8.	น.ส.จิรวรรณ พิมพ์แก้ว	No.2201 1,000
9.	น.ส.หรรษา ตุ่นสำอาง	No.2296 1,000
10.	น.ส.วนิดา คล้อยมัย (บุตรแฝด)	No.2510 2,000
11.	น.ส.ชวิตา ศรีแจ้	No.2642 1,000
12.	นายสิทธิชัย สือประเสริฐสิทธิ์	No.1733 1,000
13.	น.ส.ภาคินี อินรัตน์	No.2578 1,000
14.	น.ส.ชลธิชา โอนอ่อน	No.2253 1,000
15.	น.ส.อาภรณ์ ทองนอก	No.2300 1,000
16.	น.ส.อังคณา ดั่งเงิน	No.3012 1,000
17.	น.ส.ศศิธร กาญจนพรชัย	No.2916 1,000
18.	น.ส.พรภินันท์ โชติธนพิสิทธิ์	No.1947 1,000
19.	น.ส.อริสรา อินเจริญ	No.2943 1,000
20.	นายอนุสรณ์ พุทธินิยม	No.2078 1,000
21.	น.ส.กัญญรัตน์ ชะลอรักษ์	No.2170 1,000
22.	น.ส.ผกาพรรณ เกษณีย์	No.2629 1,000
23.	น.ส.เมตตา ฐปเรือง	No.2199 1,000
24.	น.ส.พรทิพย์ สัมฤทธิ์	No.2127 1,000
25.	น.ส.วิจิตรา พงษ์สุระ	No.2879 1,000
26.	น.ส.วรรณนิษา สีโยธา	No.3116 1,000
27.	น.ส.สาธนี นาคเกษม	No.2586 1,000
28.	น.ส.นิภาพรรณ จันภูริ	No.3265 1,000

ลำดับ	สมาชิก	จำนวนเงินที่สงเคราะห์
	<u>เกี่ยวกับการรับขวัญทายาทใหม่</u>	
29.	น.ส.สิริลักษณ์ วงศ์อินทร์ No.2757	1,000
30.	นายมงคลชัย มั่งมี No.1661	1,000
31.	นายดิลกพัฒน์ สุขบำรุงทรัพย์ No.2897	1,000
32.	น.ส.กวรรณิการ์ ชาอูรัมย์ No.1984	1,000
33.	น.ส.พิชฌน์ชญาณ์ดา วิบุรณ์กาญจน์ No.2738	1,000
34.	น.ส.กาญจนา ไชยบุบผา No.2265	1,000
35.	นายศรีรัตน์ จิตสำราญ No.3229	1,000
36.	น.ส.จุฑามาศ เจริญสุข No.2928	1,000
	รวม	37,000
	<u>เกี่ยวกับสมาชิกผู้เป็นโสด</u>	
1.	น.ส.วริภรณ์ แซ่เฮ้ง (50 ปี, 55 ปี) No.656	2,000
2.	น.ส.อ้อยทิพย์ อนุกุลวรรณะ No.252	1,000
3.	น.ส.จรุงทิพย์ พิพิธจันทร์ No.100	1,000
4.	น.ส.อัศจราณี สังสะนะ No.109	1,000
5.	น.ส.ปรีญา อันอารี No.787	1,000
6.	น.ส.เวโร มงคลพันธ์ No.479	1,000
7.	น.ส.นิตยา วนะภูติ No.955	1,000
8.	น.ส.สำราญ สท้านไผท (50 ปี, 55 ปี) No.1611	2,000
9.	น.ส.ยุพิน หงษ์วะชิน (50 ปี, 55 ปี) No.113	2,000
10.	น.ส.พัชรภรณ์ ฝางจิต No.913	1,000
11.	น.ส.เสาวนีย์ ยะคะเสม (50 ปี, 55 ปี) No.1097	2,000
12.	น.ส.กิ่งแก้ว บุญสุวรรณ No.1091	1,000
13.	น.ส.นฤมล พงษ์สุวรรณ No.690	1,000
14.	นายฐิตนนท์ ธนวิทย์เพ็ญ No.736	1,000
	รวม	18,000

ลำดับ	สมาชิก	จำนวนเงินที่สงเคราะห์
	<u>เกี่ยวกับวันคล้ายวันเกิด</u>	
1.	นางนิตยา นิ่มนวล No.112	1,000
2.	นายบุญลือ บุญศิริ No.174	1,000
3.	นางสุพาณี รัตนมณี No.86	1,000
4.	นายพิทักษ์ เพ็ชรพิทักษ์ No.149	1,000
5.	นายพีรกิจ ไกยวงศ์ (อายุครบ 70 ปี, 80 ปี) No.2	2,000
6.	นายชวน กิมโสม (อายุครบ 70 ปี, 80 ปี) No.1513	2,000
7.	นายปรีชา ทองสีเข้ม No.1832	1,000
8.	นางสุวรรณนา ชันทวิบูลย์ No.5	1,000
9.	นายโกเมศ ตันติกุล No.1266	1,000
10.	นางเรณู ธรรมสถิต No.1831	1,000
11.	นางณัฐพร ชนะพันธ์ No.890	1,000
12.	นางพวงเพ็ญ ถนอมจิตร (อายุครบ 70 ปี, 80 ปี) No.518	2,000
13.	นางวินิตา เกตุจินดา No.1746	1,000
14.	นายนิติ ลินธารา No.2080	1,000
15.	นายมานิต เจริญรัตน์ No.1531	1,000
16.	นพ.ชอบ ดียิ่ง (อายุครบ 70 ปี, 80 ปี) No.1	2,000
17.	นางอุไรวรรณ รัตโนภาส No.31	1,000
18.	นางกรรณิกา ไกยวงศ์ No.216	1,000
19.	น.ส.ภัสรีย์ พุ่มจันทร์ No.322	1,000
	รวม	23,000
	<u>เกี่ยวกับเยี่ยมสมาชิกกรณีเจ็บป่วยนอนโรงพยาบาล</u>	
1.	นางกุลฉัตร พูลเพิ่ม No.1702	1,000
2.	นางอาภรณ์ วงษ์ภาษ No.281	1,000
3.	นางรติมา ชาวทอง No.207	1,000
4.	น.ส.นันทวรรณ ปรีक्षाชีพ No.2008	1,000
5.	นางจุฑามาศ นัยน์ปพร No.1425	1,000
6.	นางควรวิศวัลย์ เมืองมุสิก No.2516	1,000
7.	น.ส.สุวิมล ยอดทรัพย์ No.2920	1,000

ลำดับ	สมาชิก	จำนวนเงินที่สงเคราะห์
	เกี่ยวกับเยี่ยมสมาชิกกรณีเจ็บป่วยนอนโรงพยาบาล (ต่อ)	
8.	นายณัฐพล ขำสำอาง No.209	1,000
9.	นางอภิสิทธิ์ แสงอรุณ No.1865	1,000
10.	น.ส.วราวัล จันทกัลดี No.122	1,000
11.	นายภาณุวัฒน์ เกตุแพร No.2999	1,000
12.	นางประไพ เข้มเฉลิม No.688	1,000
13.	นางจำเรียง เรียมศรี No.729	1,000
14.	นางชลธิชา ทองอยู่ No.7	1,000
15.	น.ส.ปัทมพร พลับสวัสดิ์ No.2038	1,000
16.	น.ส.กัลยารัตน์ รอดแก้ว No.2636	1,000
17.	น.ส.จิรภา แม่นเจริญ No.2079	1,000
18.	นางทัศนีย์ สถิตสมิทธิ์ No.336	1,000
19.	น.ส.อัญชลี เขียวธำรงกุล No.2457	1,000
20.	นายเบญจพล สุวรรณะ No.1039	1,000
21.	นายศรราม เรืองฤทธิ์ No.3234	1,000
22.	นางอารีย์ ดุษฎีฤทธิชัย No.768	1,000
23.	นางวีรานันท์ ศิลประเสริฐ No.1502	1,000
24.	น.ส.พัชราภรณ์ คชาโกชน์ No.2714	1,000
25.	น.ส.ฐิติรัตน์ ไสธจรเจริญสินธุ์ No.831	1,000
26.	น.ส.พิมพ์พรณ มาลัย No.1792	1,000
27.	น.ส.ณัฐชัชพัทธ์ ปัญญาเลิศ No.2957	1,000
28.	น.ส.สุภรณ์ หลงเจริญ No.3251	1,000
29.	น.ส.อังคณา คุ่มเกียรติ No.2704	1,000
30.	น.ส.กัญญารัตน์ อันไกรฤทธิ์ No.2573	1,000
31.	น.ส.พัทธมน เรื่องเยี่ยม No.3072	1,000
32.	นางอธิมาศ ศิลป์ประดิษฐ์ No.3251	1,000
33.	นางพิมพ์ภัสร์ พักช่าง No.2725	1,000
34.	น.ส.ไอรดา แก้วคำ No.2906	1,000
35.	น.ส.จินดา แรตเจริญ No.2407	1,000

ลำดับ	สมาชิก	จำนวนเงินที่สงเคราะห์
	เกี่ยวกับเยี่ยมสมาชิกกรณีเจ็บป่วยนอนโรงพยาบาล (ต่อ)	
36.	น.ส.วรรณดา ดำเกลี้ยง No.2587	1,000
37.	นางลภัสสรดา สุขบำรุงศิลป์ No.2815	1,000
38.	นางวิภา เจริญสินรุ่งเรือง No.857	1,000
39.	น.ส.จรรยา ศรีสุวรรณ No.496	1,000
40.	น.ส.สุกัญญา คำหมัด No.2698	1,000
41.	นางสำรวย เจริญสุข No.1292	1,000
42.	นางธัญสินี อาสนไพบูลย์ No.2954	1,000
43.	น.ส.มิรา พุคยาภรณ์ No.1143	1,000
44.	น.ส.วาสนา มะซอ No.2903	1,000
45.	น.ส.กิ่งแก้ว บุญสุวรรณ No.1091	1,000
46.	นางวรลักษณ์ ภูรินทร์พัฒน์ No.1074	1,000
47.	นางวราภรณ์ มะติมุ No.1175	1,000
48.	นางสุดารัตน์ ปิ่นปรีชาชัย No.2371	1,000
49.	น.ส.กมลวรรณ ศรีเกษม No.2941	1,000
50.	น.ส.ธัญจิราภัสสร นานา No.2994	1,000
51.	นางสุภาพ จันทร์เทียม No.3312	1,000
52.	น.ส.ไวยะดา เกตุแพร No.2998	1,000
53.	น.ส.พิมลพร บริสุทธิพันธุ์ No.3206	1,000
54.	น.ส.สุวีรัตน์ จักรพันธ์ No.2099	1,000
55.	น.ส.สมพร วัชรระคุ้มครอง No.2759	1,000
56.	น.ส.สุพิชญ์รดา คำบอนพิทักษ์ No.2764	1,000
57.	นายกิตติพงษ์ บุญมาเลิศ No.3268	1,000
58.	น.ส.จุฑามาศ เจริญสุข No.2928	1,000
59.	น.ส.สุรวิทย์ เกิดแก้ว No.1966	1,000
60.	น.ส.ลัดดา มุฮำหมัดสะมัน No.2860	1,000
61.	นางสุกัญญา เพ็ญศรี No.1294	1,000
	รวม	61,000

### สรุปแบบประเมินความพึงพอใจสมาชิกสหกรณ์ประจำปี 2564

จำนวนผู้ตอบแบบสอบถาม 430 คน คิดเป็นร้อยละ 21.25 ของสมาชิกทั้งหมด

ข้อมูลทั่วไป		จำนวน	ร้อยละ
1. เพศ	หญิง	383	89.1
	ชาย	47	10.9
2. หน่วยงาน	รพ./สสอ./รพสต./สสจ.	415	96.5
	ข้าราชการบำนาญ	15	3.5
3. ประเภทสมาชิก	สามัญ	393	91.4
	สมทบ	37	8.6
4. บริการที่ใช้	เงินฝาก ออมทรัพย์/ออมทรัพย์พิเศษ	220	51.2
	เงินกู้ทุกประเภท	210	48.8
5. รูปแบบการเลือกตั้ง	แบบเดิม(โหวต)	298	69.3
	แบบใหม่(อิสระ)	76	17.7
	แบบใหม่(ทีม)	56	13
6. การรับข้อมูลข่าวสาร	จากคณะกรรมการ	147	34.1
	จากสื่อต่างๆ อาทิ line, เพื่อนสมาชิก, website) อื่นๆ	225	58.7
	ไม่เคยได้รับ	31	7.2
7. การเข้าร่วมประชุม	ประสงค์เข้าร่วม	356	82.3
	ไม่เข้าร่วม/ไม่แน่ใจ	74	17.7

**ด้านความพึงพอใจสรุปวิเคราะห์และประเมินผลดังนี้**

ความพึงพอใจ		พอใจ มาก/ พอใจ	ร้อยละ	ปาน กลาง	ร้อยละ	พอใจ น้อย/ไม่ พอใจ	ร้อยละ
1.ประธาน และ คณะกรรมการ รศทกรณ <b>ด้าน พฤติกรรม บริการ</b>	1.1 ดูแลเอาใจใส่ ให้ข้อมูลที่ เป็นประโยชน์แก่สมาชิก 1.2 รักษาผลประโยชน์เงินทุน และทรัพย์สินของสมาชิก 1.3 ให้คำแนะนำ แจ้งด้านสิทธิ ประโยชน์แก่สมาชิก 1.4 แจ้งผลการพิจารณา ธุรกรรมการเงิน รวดเร็วถูกต้อง	367	85.19	58	13.58	5	1.23

สมาชิกสหกรณ์ที่ตอบแบบสอบถาม จำนวน 430 คน มีความพึงพอใจมากและพอใจจำนวน 367 ราย ค่าเฉลี่ยร้อยละ 85.19 โดยพอใจน้อย 4 รายและไม่พอใจ 1 รายคิดเป็นร้อยละ 1.23 ข้อที่ควรปรับปรุงคือ ประธานและกรรมการให้ข้อมูลที่ เป็นประโยชน์ ให้คำแนะนำ แจ้งด้านสิทธิประโยชน์แก่สมาชิก และแจ้งผลการพิจารณาธุรกรรมการเงิน รวดเร็วถูกต้อง

ความพึงพอใจ		พอใจ มาก/ พอใจ	ร้อยละ	ปาน กลาง	ร้อยละ	พอใจ น้อย/ไม่ พอใจ	ร้อยละ
2. เจ้าหน้าที่ สหกรณ์ฯ ด้าน พฤติกรรม บริการ	2.1 ทักทาย ยิ้มแย้มแจ่มใส พูดจาไพเราะ 2.2 ให้บริการเสมอภาค เท่าเทียม ตามลำดับก่อนหลัง 2.3 เอาใจใส่ กระตือรือร้น สนใจ สมาชิกระหว่างรอรับบริการ 2.4 แก้ไขปัญหาที่เกิดขึ้นให้ สมาชิกได้เหมาะสม 2.5 ให้ข้อมูล ตอบข้อซักถาม ชัดเจน เข้าใจ	401	93.35	22	5.15	7	1.5

สมาชิกสหกรณ์ที่ตอบแบบสอบถาม จำนวน 430 คน มีความพึงพอใจมากและพอใจจำนวน 401 ราย ค่าเฉลี่ยร้อยละ 93.35 โดยพอใจน้อย 6 รายและไม่พอใจ 1 รายคิดเป็นร้อยละ 1.5 ข้อที่ควรปรับปรุงคือ เจ้าหน้าที่สามารถแก้ไขปัญหาที่เกิดขึ้นให้สมาชิกได้เหมาะสม

ความพึงพอใจ		พอใจ มาก/ พอใจ	ร้อยละ	ปาน กลาง	ร้อยละ	พอใจ น้อย/ไม่ พอใจ	ร้อยละ
3. สิ่งอำนวยความสะดวก	3.1 ด้านสถานที่ ที่นั่ง น้ำดื่ม โทรทัศน์ หนังสือพิมพ์ 3.2 อุปกรณ์และระบบ สารสนเทศ 3.3 ขั้นตอนการให้บริการ สะดวก รวดเร็ว 3.4 อาคารสถานที่เหมาะสม สะอาด ปลอดภัย	378 375 395 389	88.68 86.75 91.86 90.46	43 47 31 36	10.23 11.04 7.21 8.37	9 8 4 5	2.09 1.86 0.93 1.16

สมาชิกสหกรณ์ที่ตอบแบบสอบถาม จำนวน 430 คน มีค่าเฉลี่ยความพึงพอใจมากและพอใจ ร้อยละ 89.43 ปานกลางค่าเฉลี่ยร้อยละ 9.2 และไม่พอใจน้อยและไม่พอใจร้อยละ 6.04 โดยรวมพึงพอใจระดับสูง

ความพึงพอใจ		พอใจ มาก/ พอใจ	ร้อยละ	ปาน กลาง	ร้อยละ	พอใจ น้อย/ไม่ พอใจ	ร้อยละ
4. ประเภท ของบริการ เงินกู้และ สวัสดิการ	1. ประเภทบริการเงินกู้ เพียงพอ เหมาะสม	388	90.23	37	8.60	5	1.16
	2. สวัสดิการที่จัดให้เพียงพอ เหมาะสม	370	86.98	49	11.40	11	2.63

สมาชิกสหกรณ์ที่ตอบแบบสอบถาม จำนวน 430 คน มีค่าเฉลี่ยความพึงพอใจมากและพอใจด้านบริการเงินกู้ ร้อยละ 90.23 ด้านการจัดสวัสดิการที่จัดให้เพียงพอ เหมาะสม ร้อยละ 86.98 โดยรวมพึงพอใจระดับสูง

**ข้อเสนอแนะ** เนื่องจากกลุ่มผู้ทำแบบสอบถามมีเพียงร้อยละ 21.25 อาจไม่เพียงพอในการพิจารณาในภาพรวมของสมาชิกทั้งหมด



(ลงชื่อ)

(นางภัทสรุา ทองดี)

สมาชิกอำเภอบางน้ำเปรี้ยว  
ผู้ตรวจสอบบันทึกการประชุม

(ลงชื่อ)

(นายไชยา นพโสภณ)

สมาชิกอำเภอท่าตะเกียบ  
ผู้ตรวจสอบบันทึกการประชุม

(ลงชื่อ)

(นายมนตรี คชวงษ์)

เลขานุการ  
ผู้ตรวจสอบบันทึกการประชุม

