



สหกรณ์ออมทรัพย์สาธารณสุขจังหวัดฉะเชิงเทรา จำกัด

CHACHOENSAO PUBLIC HEALTH SAVING AND CREDIT COOPERATIVE LIMITED

รายงานกิจการ

และการประชุมใหญ่สามัญ ประจำปี 2565

ณ ห้องประชุมชั้น 5 อาคารราชนครินทร์
มหาวิทยาลัยราชภัฏราชนครินทร์ จังหวัดฉะเชิงเทรา
วันอาทิตย์ที่ 4 ธันวาคม 2565

รายงานการประชุมใหญ่สามัญ ประจำปี 2565
สหกรณ์ออมทรัพย์สาธารณสุขจังหวัดฉะเชิงเทรา จำกัด
วันอาทิตย์ที่ 4 ธันวาคม 2565

ณ ห้องประชุมชั้น 5 อาคารราชนครินทร์ มหาวิทยาลัยราชภัฏราชนครินทร์ จ.ฉะเชิงเทรา

กำหนดการประชุม	08.00 น. เป็นต้นไป	ลงทะเบียนเข้าร่วมประชุม	
	08.00 - 10.00 น.	ใช้สิทธิ์เลือกตั้ง	
	10.00 น.	ปิดหีบ	
	09.00 - 12.00 น.	ดำเนินการประชุมตามระเบียบวาระการประชุมใหญ่	
			หน้า
วาระที่ 1	เรื่อง	ประธานฯ แจ้งให้ที่ประชุมทราบ	3
วาระที่ 2	เรื่อง	เสนอเพื่อทราบ	
	2.1	สมาชิกเข้าใหม่และออกจากสหกรณ์	5
	2.2	รายงานประจำปี 2565	6
	2.3	รายงานการตรวจสอบกิจการสหกรณ์ของผู้ตรวจสอบกิจการ	16
	2.4	การรายงานแผนกลยุทธ์ของสหกรณ์ ปี 2565 และโครงการในอนาคต	20
	2.5	รายละเอียดผลประโยชน์และค่าตอบแทนกรรมการ	29
วาระที่ 3	เรื่อง	เสนอเพื่อพิจารณา	
	3.1	อนุมัติงบแสดงฐานะการเงินและงบกำไรขาดทุน ประจำปีการเงินสิ้นสุดวันที่ 30 กันยายน 2565	34
	3.2	การจัดสรรกำไรสุทธิ ประจำปี 2565	52
	3.3	อนุมัติแผนการดำเนินงานและงบประมาณรายจ่าย ประจำปี 2566	53
	3.4	การกำหนดวงเงินกู้ยืมหรือการค้าประกัน สำหรับปีการเงิน 2566	58
	3.5	เลือกตั้งคณะกรรมการดำเนินการ	58
	3.6	การเลือกตั้งผู้ตรวจสอบกิจการ และกำหนดค่าตอบแทน	59
	3.7	การคัดเลือกผู้สอบบัญชีรับอนุญาต และกำหนดค่าตอบแทน	60
	3.8	การกำหนดค่าใช้จ่ายในการประชุมของคณะกรรมการดำเนินการ กรรมการอื่น ๆ ที่ปรึกษา และที่ปรึกษาทิตติมศักดิ์ (ถ้ามี)	61
	3.9	การแก้ไขเพิ่มเติมข้อบังคับสหกรณ์	62
	3.10	การแก้ไขเพิ่มเติมระเบียบสหกรณ์	78
	3.11	รูปแบบการเลือกตั้งกรรมการดำเนินการ	80
วาระที่ 4	เรื่อง	อื่น ๆ	81
วาระที่ 5	เรื่อง	รับรองรายงานการประชุมสามัญ ประจำปี 2565	81

รายงานการประชุมใหญ่สามัญ ประจำปี 2565
 สหกรณ์ออมทรัพย์สาธารณสุขจังหวัดฉะเชิงเทรา จำกัด
 วันอาทิตย์ที่ 4 ธันวาคม 2565

ณ ห้องประชุมชั้น 5 อาคารราชนครินทร์ มหาวิทยาลัยราชภัฏราชนครินทร์ จ.ฉะเชิงเทรา

จำนวนสมาชิก (ณ วันประชุม) จำนวน 2,116 คน

มาประชุม จำนวน 1,004 คน (ตามลายมือชื่อผู้เข้าประชุม)

ผู้เข้าร่วมประชุม

สำนักงานสหกรณ์จังหวัดฉะเชิงเทรา

1. นายสุรัตน์ ธวัชसानนท์ ผู้อำนวยการกลุ่มส่งเสริมสหกรณ์

ผู้สอบบัญชี จาก สำนักงานตรวจบัญชีสหกรณ์ฉะเชิงเทรา

1. น.ส.กัญญาภัทร ลีหยง นักวิชาการตรวจสอบบัญชีชำนาญการพิเศษ

ผู้สอบบัญชีรับอนุญาต จาก สำนักงานสุรางค์ ปราสาททอง

1. นางสุรางค์ ปราสาททอง ผู้สอบบัญชีสหกรณ์

เริ่มประชุมเวลา 09.00 น.

เมื่อสมาชิกมาครบองค์ประชุมแล้ว นายเทอดศักดิ์ แพทย์ประสิทธิ์ ตำแหน่ง ประธานกรรมการ
 ทำหน้าที่ประธานในที่ประชุม และมอบให้ นายมนตรี คุชวงษ์ ตำแหน่ง เลขานุการ เป็นผู้จัดบันทึกรายงาน
 การประชุม และได้ดำเนินการประชุมตามระเบียบวาระการประชุม ดังต่อไปนี้

วาระที่ 1**เรื่อง ประธานฯ แจ้งให้ที่ประชุมทราบ**

ประธานฯ แจ้งว่า

1. ตามข้อบังคับข้อ 62. กำหนดให้คณะกรรมการดำเนินการเรียกประชุมใหญ่สามัญปีละหนึ่งครั้ง ภายใน 150 วัน นับแต่วันสิ้นปีทางบัญชีของสหกรณ์ โดยในที่ประชุมจะมีอำนาจหน้าที่พิจารณาวินิจฉัยเรื่อง ทั้งปวงที่เกิดขึ้นเกี่ยวกับการดำเนินกิจการของสหกรณ์

2. ตามข้อบังคับข้อ 69. ต้องมีสมาชิกมาประชุมไม่น้อยกว่ากึ่งหนึ่งของจำนวนสมาชิกทั้งหมดหรือไม่ น้อยกว่าหนึ่งร้อยคน

มติที่ประชุม รับทราบ

วาระที่ 2

เรื่อง เสนอเพื่อทราบ

- 2.1 สมาชิกเข้าใหม่และออกจากสหกรณ์
- 2.2 รายงานประจำปี 2565
- 2.3 รายงานการตรวจสอบกิจการสหกรณ์ของผู้ตรวจสอบกิจการ
- 2.4 การจัดทำแผนกลยุทธ์ของสหกรณ์
- 2.5 รายละเอียดผลประโยชน์และค่าตอบแทนกรรมการ

วาระที่ 2 เรื่อง เสนอเพื่อทราบ

2.1 สมาชิกเข้าใหม่และออกจากสหกรณ์

ประธานฯ ได้แจ้งให้ที่ประชุมใหญ่ทราบถึงสถานภาพสมาชิกสหกรณ์ ดังนี้

รายการ	จำนวน (คน)					
	สามัญ			สมทบ		
	ชาย	หญิง	รวม	ชาย	หญิง	รวม
1. จำนวนสมาชิกต้นปี (วันที่ 1 ตุลาคม 2564)	329	1,423	1,752	56	219	275
2. เข้าใหม่ระหว่างปี						
- รับสมาชิกเพิ่ม..... 124 คน	12	53	65	12	47	59
- รับโอนสมาชิกจากสหกรณ์อื่น..... 3 คน	-	3	3	-	-	-
- เปลี่ยนสถานภาพจากสมทบเป็นสามัญ..... 11 คน	-	11	11	-	-	-
3. ออกจากสหกรณ์ระหว่างปี เหตุ						
- ลาออก..... 45 คน	6	24	30	3	12	15
- ถึงแก่กรรม..... 6 คน	2	4	6	-	-	-
- โอนสมาชิกให้สหกรณ์อื่น..... 3 คน	-	3	3	-	-	-
- เปลี่ยนสถานภาพจากสมทบเป็นสามัญ..... 11 คน	-	-	-	-	11	11
4. จำนวนสมาชิกคงเหลือสิ้นปี (วันที่ 30 กันยายน 2565)	333	1,459	1,792	65	243	308
5. จำนวนสมาชิกเพิ่มขึ้น (ลดลง) เมื่อเทียบกับต้นปี (ปีก่อน)						
- เพิ่มขึ้น (ลดลง) คิดเป็นร้อยละ	1.22	2.53	2.88	16.07	10.96	12.00
6. จำนวนสมาชิกเข้าใหม่และออกจากสหกรณ์ตั้งแต่ต้นปี การเงินถึงวันประชุมใหญ่ครั้งนี้						
- เข้าใหม่..... 25 คน	-	14	14	2	9	11
- รับโอนสมาชิกจากสหกรณ์อื่น..... คน	-	-	-	-	-	-
- ออกจากสหกรณ์..... 9 คน	1	4	5	1	3	4
7. คงเหลือสมาชิก ณ วันประชุมใหญ่ (...2,116...คน)	332	1,469	1,801	66	249	315

มติที่ประชุม รับทราบ

2.2 รายงานประจำปี พ.ศ. 2565

นายเทอดศักดิ์ แพทย์ประสิทธิ์ ตำแหน่ง ประธานกรรมการ ทำหน้าที่ประธานในที่ประชุม ได้เสนอรายงานเพื่อแสดงผลการดำเนินการ ประจำปี 2565 ของสหกรณ์ออมทรัพย์สาธารณสุขจังหวัดฉะเชิงเทรา จำกัด ต่อที่ประชุมใหญ่สามัญประจำปี 2565 ในนามคณะกรรมการดำเนินการ ตามรายละเอียดที่ปรากฏในเอกสารการประชุมใหญ่สามัญประจำปี วาระที่ 2.2 หน้า 6 ถึงหน้า 15..

สหกรณ์ออมทรัพย์สาธารณสุขจังหวัดฉะเชิงเทรา จำกัด
รายงานประจำปี 2565
นายเทอดศักดิ์ แพทย์ประสิทธิ์ ตำแหน่ง ประธานกรรมการ
ในนามคณะกรรมการดำเนินการเสนอต่อที่ประชุมใหญ่สามัญประจำปี
ในวันที่ 4 ธันวาคม 2565

เรียน ท่านสมาชิก และท่านผู้มีเกียรติทุกท่าน

ข้าพเจ้า นายเทอดศักดิ์ แพทย์ประสิทธิ์ ในนามคณะกรรมการดำเนินการ ขอเสนอรายงานประจำปี 2565 ของสหกรณ์ออมทรัพย์สาธารณสุขจังหวัดฉะเชิงเทรา จำกัด ดังนี้

1. รายงานกิจการทั่วไป

สหกรณ์ออมทรัพย์สาธารณสุขจังหวัดฉะเชิงเทรา จำกัด จดทะเบียนตามพระราชบัญญัติสหกรณ์ พ.ศ. 2511 เมื่อวันที่ 18 มกราคม 2534 และเริ่มดำเนินธุรกิจเมื่อวันที่ 17 เมษายน 2534 เมื่อแรกตั้งมีสมาชิก 282 คน มีทุนดำเนินงาน 389,610 บาท สหกรณ์ดำเนินธุรกิจจนถึงปัจจุบันเป็นเวลา 31 ปี เมื่อสิ้นปี 2565 มีสมาชิกทั้งสิ้น 2,100 คน และมีทุนดำเนินงาน 982,318,442.29 บาท

1.1 โครงสร้างการบริหารของสหกรณ์

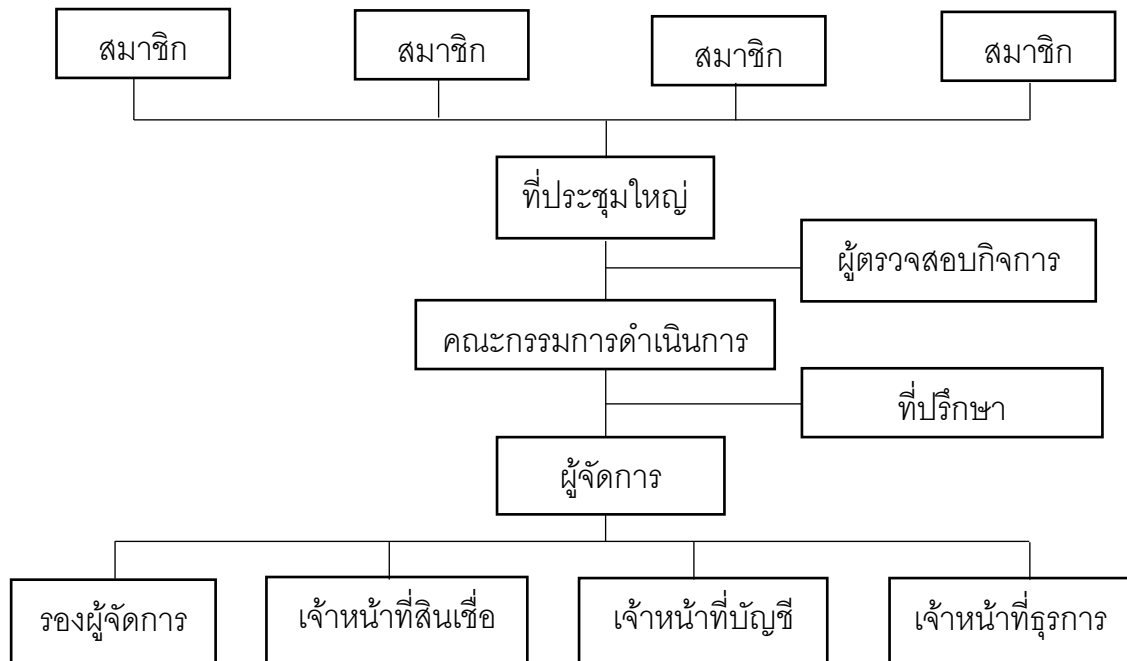

ตามข้อบังคับของสหกรณ์ ข้อที่ 72. กำหนดให้สหกรณ์มีคณะกรรมการดำเนินการ ประกอบด้วย ประธานกรรมการ 1 คน และคณะกรรมการดำเนินการอีก 14 คน ตามข้อบังคับฉบับแก้ไขเพิ่มเติม (ฉบับที่ 2) ข้อที่ 102. กำหนดให้เลือกตั้งผู้ตรวจสอบกิจการสหกรณ์ 2 คน ซึ่งมาจากสมาชิกเลือกตั้งจากที่ประชุมใหญ่ สำหรับปีสิ้นสุดวันที่ 30 กันยายน 2565 มีรายนามคณะกรรมการ ผู้ตรวจสอบกิจการ และเจ้าหน้าที่ด้านต่าง ๆ ดังนี้

รายนามคณะกรรมการดำเนินการ ชุดที่ 32

1. นายเทอดศักดิ์	แพทย์ประสิทธิ์	ประธานกรรมการ	
2. นายสมเจตน์	สถิตสมิทธิ์	รองประธานกรรมการ คนที่ 1	(ผู้แทนอำเภอเมืองฯ)
3. นายมานิตย์	ชุ่มชูจันทร์	รองประธานกรรมการ คนที่ 2	(ผู้แทนอำเภอบ้านโพธิ์)
4. นายพีระพล	ต่วนภูษา	กรรมการและผู้จัดการ	(ผู้แทน สสจ.ฉช.)
5. นายปราโมทย์	ตันดี	กรรมการและเหรัญญิก	(ผู้แทนบ้านาญ)
6. นายโฆษิต	ชุมเกษียร	กรรมการ	(ผู้แทน สสจ.ฉช.)
7. นายศักดิ์ชัย	วินิจสกุลไทย	กรรมการ	(ผู้แทนอำเภอบางคล้า)
8. นายกฤษดา	พรหมสุวรรณ	กรรมการ	(ผู้แทนอำเภอบางน้ำเปรี้ยว)
9. นายรัฐกรณ์	อินทะสร้อย	กรรมการ	(ผู้แทนอำเภอบางปะกง)
10. นางอาภรณ์	วงษ์ภาษ	กรรมการ	(ผู้แทนอำเภอแปลงยาว)
11. นายเบญจพล	สุวรรณณะ	กรรมการ	(ผู้แทนอำเภอพนมสารคาม)
12. น.ส.ขวัญใจ	แจ่มจันทร์	กรรมการ	(ผู้แทนอำเภอราชสาส์น)
13. นายบุญฤทธิ์	เฮ็งได้	กรรมการ	(ผู้แทนอำเภอท่าตะเกียบ)
14. นายไพรัตน์	มูลวงษ์	กรรมการ	(ผู้แทนอำเภอคลองเขื่อน)
15. นายมนตรี	คชวงษ์	กรรมการและเลขานุการ	(ผู้แทนอำเภอสนามชัยเขต)

ผู้ตรวจสอบกิจการ

1. นายนพดล	สุวประดับ	ข้าราชการบ้านาญ
2. นายชูชีพ	มีเจริญ	ข้าราชการบ้านาญ

เจ้าหน้าที่สหกรณ์ฯ

1. นางสาวกนกวรรณ	เจียมวงศากุล	รองผู้จัดการ
2. นางดลลชา	กองชุมพล	เจ้าหน้าที่บัญชี
3. นางสาวสุนีย์	เจียมวงศากุล	เจ้าหน้าที่บัญชี
4. นางสาววิภาคนต์	เฉลิมสุขศรี	เจ้าหน้าที่บัญชี

1.2 สมาชิกภาพ

	รวม (คน)		ชาย (คน)		หญิง (คน)	
	สามัญ	สมทบ	สามัญ	สมทบ	สามัญ	สมทบ
จำนวนสมาชิกต้นปี	1,752	275	329	56	1,423	219
เพิ่มระหว่างปี	79	59	12	12	67	47
ลดลงระหว่างปี	39	26	8	3	31	23
จำนวนสมาชิกคงเหลือสิ้นปี	1,792	308	333	65	1,459	243

2. ฐานะการเงินและผลการดำเนินงาน

ในรอบปีทางบัญชีสิ้นสุด ณ วันที่ 30 กันยายน 2565 สหกรณ์ได้ดำเนินธุรกิจบริการสมาชิกในด้านต่าง ๆ ได้แก่ ธุรกิจสินเชื่อ และธุรกิจเงินรับฝาก โดยมีรายได้จากการดำเนินธุรกิจทั้งสิ้น 46,226,305.83 บาท มีรายจ่ายจากการดำเนินธุรกิจทั้งสิ้น 6,174,560.67 บาท มีกำไร 40,051,745.16 บาท มีทุนดำเนินงานทั้งสิ้น 982,318,442.29 บาท ประกอบด้วย ทุนเรือนหุ้น ทุนสำรอง เงินรับฝาก ทุนสะสมต่าง ๆ โดยมีฐานะการเงิน ณ สิ้นปี ดังนี้

สินทรัพย์

เงินสดและเงินฝากธนาคาร.....	41,665,412.30	บาท
เงินฝากสหกรณ์อื่น.....	28,539,767.17	บาท
เงินลงทุนระยะยาว.....	1,519,090.96	บาท
ลูกหนี้.....	897,657,898.43	บาท
ที่ดิน อาคารและอุปกรณ์-สุทธิ.....	12,864,143.95	บาท
สินทรัพย์อื่น.....	56,129.48	บาท

หนี้สิน

เงินรับฝากจากสมาชิก.....	223,430,289.48	บาท
หนี้สินอื่น.....	2,015,190.00	บาท

ทุน

ทุนเรือนหุ้น.....	676,317,020.00	บาท
ทุนสำรอง.....	37,529,036.66	บาท
ทุนสะสมตามข้อบังคับ.....	2,975,160.99	บาท
กำไร.....	40,051,745.16	บาท

แสดงตารางเปรียบเทียบทุนดำเนินงาน รายได้ รายจ่าย และผลกำไร

ลำดับที่	รายการ	ปีทางบัญชี		+ เพิ่ม	- ลด
		30 กันยายน 2565	30 กันยายน 2564		
1.	ทุนเรือนหุ้น (บาท)	676,317,020.00	633,323,610.00	+ 42,993,410.00	
2.	ทุนสำรอง (บาท)	37,529,036.66	33,781,308.68	+ 3,747,727.98	
3.	ทุนสะสมตามข้อบังคับและอื่น ๆ (บาท)	2,975,160.99	4,341,553.99	- 1,366,393.00	
4.	เงินรับฝาก				
	- ออมทรัพย์ (บาท)	32,312,405.63	32,847,730.04	- 535,324.41	
	- ออมทรัพย์พิเศษ (บาท)	191,117,883.85	198,109,634.92	- 6,991,751.07	
5.	หนี้สินอื่น (บาท)	2,015,190.00	1,878,550.00	+ 136,640.00	
6.	รวมทุนดำเนินงาน (บาท)	982,318,442.29	941,759,662.35	+ 40,558,779.94	
7.	รายได้ (บาท)	46,226,305.83	44,281,856.33	+ 1,944,449.50	
8.	ค่าใช้จ่าย (บาท)	6,174,560.67	6,804,581.61	- 630,020.94	
9.	กำไรสุทธิ (บาท)	40,051,745.16	37,477,274.72	+ 2,574,470.44	

3. การให้บริการธุรกิจ

ในรอบปีที่ผ่านมา สหกรณ์ดำเนินธุรกิจให้บริการแก่สมาชิกในด้านต่าง ๆ โดยมีสมาชิกร่วมทำธุรกิจกับสหกรณ์ทั้งสิ้น จำนวน 1,994 ราย ดังนี้

1) **ธุรกิจสินเชื่อ** ระหว่างปีสหกรณ์ให้บริการเงินกู้แก่สมาชิกประเภทต่าง ๆ ทั้งสิ้นจำนวน 937 ราย โดยมีวัตถุประสงค์เพื่อช่วยเหลือสมาชิก คลี่คลายความเดือดร้อน และมีความจำเป็นในการครองชีพ โดยยึดหลักการที่จะพยายามสนองเจตนาของสมาชิก ไม่ต้องไปพึ่งพาแหล่งเงินกู้จากที่อื่น ซึ่งนอกจากสมาชิกจะเสียดอกเบี้ยแพงแล้ว ยังมีความยุ่งยากในการกู้อีกด้วย เหนือสิ่งอื่นใด สหกรณ์ยังมีเงินเฉลี่ยคืนจากส่วนของดอกเบี้ยที่สมาชิกได้ชำระไว้ ได้กลับคืนมาอีกส่วนหนึ่งตามอัตราดอกเบี้ยที่จ่ายจริงในรอบปี

รายการ	ประเภทเงินให้กู้ยืมแก่สมาชิก						รวมทั้งสิ้น	
	ฉุกเฉิน	สามัญ	สวัสดิการ	ชำระหนี้สถาบันการเงิน	โครงการสวัสดิการต่าง ๆ	เงินกู้พิเศษ		
คงเหลือต้นปี	(บาท)	2,846,276.30	632,661,222.25	156,640.00	3,783,874.04	215,563,539.51	2,123,815.63	857,135,367.73
(จ่าย)		152	875				3	1,030
ให้กู้ระหว่างปี	(บาท)	11,001,000.00	292,940,750.00	221,000.00	6,897,912.71	141,861,450.00	2,250,831.85	455,172,944.56
(จ่าย)		211	492				3	585
รวม	(บาท)	13,857,276.30	925,601,972.25	367,640.00	10,681,786.75	357,424,989.51	4,374,647.48	1,312,308,312.29
รับชำระระหว่างปี	(บาท)	10,067,697.30	288,964,853.94	71,710.00	2,958,031.49	112,461,952.31	526,569.01	415,050,814.05
(จ่าย)		289	801				6	1,096
คงเหลือยกไป	(บาท)	3,789,579.00	637,760,982.31	335,930.00	7,723,755.26	243,799,173.20	3,848,078.47	897,257,498.24
(จ่าย)		150	884				5	1,030
ดอกเบี้ยค้างต้นปี	(บาท)	1,687.07	281,667.78	67.59	1,943.78	92,822.06	654.60	378,842.88
ดอกเบี้ยค้างสิ้นปี	(บาท)	2,524.50	277,941.00	123.53	9,006.84	109,618.25	1,186.07	400,400.19

ในปีการเงิน 2565 สหกรณ์คิดดอกเบี้ยเงินให้กู้แก่สมาชิก ดังนี้

ลำดับ ที่	ประเภท	อัตราดอกเบี้ย (ร้อยละต่อปี)	ระยะเวลา	หมายเหตุ
1	เงินกู้ฉุกเฉิน	5.25	1 ต.ค. 2564 - 30 ก.ย. 2565	
2	เงินกู้สามัญ			
	2.1 เงินกู้สามัญทั่วไป	5.25	1 ต.ค. 2564 - 30 ก.ย. 2565	
	2.2 สามัญเพื่อช่วยเหลือผู้ค้าประกัน	1.00	1 ต.ค. 2564 - 30 ก.ย. 2565	ไม่มีเฉลี่ยคืน
	2.3 สามัญสวัสดิการ			
	- เงินกู้สวัสดิการเพื่อซื้อคอมพิวเตอร์	5.25	1 ต.ค. 2564 - 31 พ.ค. 2565	
	- เงินกู้สวัสดิการเพื่อซื้อรถจักรยาน หรือ จักรยานยนต์	5.25	1 ต.ค. 2564 - 31 พ.ค. 2565	
		3.95	1 มิ.ย 2565 - 30 ก.ย. 2565	
	- เงินกู้สวัสดิการเพื่อชำระหนี้สถาบันการเงิน	6.25	1 ต.ค. 2564 - 30 ก.ย. 2565	
	- ตามโครงการสวัสดิการต่าง ๆ			
	1) ส่งเสริมการศึกษาในประเทศแก่สมาชิกและบุตรฯ	3.75	1 ต.ค. 2564 - 30 ก.ย. 2565	
	2) สวัสดิการเพื่อซื้อรถยนต์ (ป้ายแดง)	4.75	1 ต.ค. 2564 - 31 พ.ค. 2565	
		2.95	1 มิ.ย. 2565 - 30 ก.ย. 2565	
	3) สวัสดิการเพื่อซื้อรถยนต์ (มือสอง)	4.75	1 ต.ค. 2564 - 31 พ.ค. 2565	
		3.95	1 มิ.ย. 2565 - 30 ก.ย. 2565	
	4) สวัสดิการเพื่อการท่องเที่ยว	3.75	1 ต.ค. 2564 - 30 ก.ย. 2565	
	5) ด้านการดูแลสุขภาพ (ส่งเสริม / รักษา / ปรับบุคลิกภาพ)	3.25	1 ต.ค. 2564 - 30 ก.ย. 2565	
	6) เพื่อซื้อเครื่องมือสื่อสาร และอุปกรณ์เทคโนโลยี	4.75	1 ต.ค. 2564 - 30 ก.ย. 2565	
	7) โครงการอื่น ๆ ตามประกาศสหกรณ์			
	- เพื่อพัฒนาคุณภาพชีวิตฯ	5.25	1 ต.ค. 2564 - 30 ก.ย. 2565	
	- เพื่อการทำประกันวินาศภัย ประกันสุขภาพ ประกันชีวิต	4.50	1 ต.ค. 2564 - 30 ก.ย. 2565	
	- เพื่อสมัครสมาชิก สสจท. / กสจท.	1.00	1 ส.ค. 255 - 30 ก.ย. 2565	ไม่มีเฉลี่ยคืน
3	เงินกู้พิเศษ			
	3.1 เพื่อชำระหนี้ที่อยู่อาศัย บ้าน และที่ดิน (รีไฟแนนซ์จากสถาบันการเงิน)	3.75	1 ต.ค. 2564 - 30 ก.ย. 2565	

สมาชิกมีอัตราดอกเบี้ยเป็นหนี้ 427,265.48 บาท/คน ปีก่อน 422,859.09 บาท/คน

5.3 ทุนเพื่อการศึกษาอบรมทางสหกรณ์

- ประชุมใหญ่สามัญ ประจำปี 2565 ชุมนุมสหกรณ์ออมทรัพย์ฯ	เป็นเงิน	1,564.00	บาท
- ศึกษาดูงาน สหกรณ์ออมทรัพย์สาธารณสุขชลบุรี จำกัด	เป็นเงิน	14,135.00	บาท
- ศึกษาดูงาน สหกรณ์ออมทรัพย์สาธารณสุขกระบี่ จำกัด	เป็นเงิน	<u>513,900.00</u>	บาท
รวม	เป็นเงิน	<u>529,599.00</u>	บาท

5.4 ทุนสวัสดิการหรือการสงเคราะห์สมาชิกและครอบครัว

ในปี 2565 สหกรณ์ได้จ่ายเงินสงเคราะห์สมาชิกและครอบครัว จำนวน 825 ราย โดย

- จ่ายจากทุนสวัสดิการหรือการสงเคราะห์ฯ	เป็นเงิน	1,167,000.00	บาท
- จ่ายจากทุนสาธารณประโยชน์	เป็นเงิน	<u>23,000.00</u>	<u>1,190,000.00</u> บาท

มีรายละเอียดดังนี้

- เกี่ยวกับการศพ	เป็นเงิน	424,000.00	บาท
- เกี่ยวกับการมงคลสมรส	เป็นเงิน	21,000.00	บาท
- เกี่ยวกับการรับขวัญทายาทใหม่	เป็นเงิน	25,000.00	บาท
- เกี่ยวกับการสมาชิกผู้เป็นโสด	เป็นเงิน	5,000.00	บาท
- เกี่ยวกับการสมาชิกสูงวัย	เป็นเงิน	3,000.00	บาท
- เกี่ยวกับการเยี่ยมสมาชิกกรณีเจ็บป่วยนอนโรงพยาบาล	เป็นเงิน	712,000.00	บาท
รวมเป็นเงิน		<u>1,190,000.00</u>	บาท

6. ทุนสำรองและทุนสะสมต่าง ๆ

รายการ	คงเหลือต้นปี	เพิ่มระหว่างปี	ลดลงระหว่างปี	คงเหลือสิ้นปี
1. ทุนสำรอง	33,781,308.68	3,747,727.98	-	37,529,036.66
2. ทุนสาธารณประโยชน์	159,742.00	240,000.00	390,800.00	8,942.00
3. ทุนรักษาระดับอัตราเงินปันผล	1,089,938.59	28,470.00	-	1,118,408.59
4. ทุนสะสมเพื่อจัดตั้งสำนักงาน	1,358,050.00	150,000.00	171,964.00	1,336,086.00
5. ทุนศึกษาอบรมทางสหกรณ์	857,423.40	100,000.00	529,599.00	427,824.40
6. ทุนส่งเสริมการศึกษานูตรสมาชิก	59,400.00	280,000.00	255,500.00	83,900.00
7. ทุนสวัสดิการหรือการสงเคราะห์	817,000.00	350,000.00	1,167,000.00	0.00
รวมทั้งสิ้น	38,122,862.67	5,296,197.98	2,914,863.00	40,504,197.65

7. วงเงินกู้ยืม

ในการกำหนดวงเงินกู้ยืม หรือค้ำประกันประจำปี ตามข้อบังคับของสหกรณ์ ข้อ 18. ในรอบปีที่ผ่านมา ที่ประชุมใหญ่ได้พิจารณาอนุมัติไว้ 20,000,000 บาท (ยี่สิบล้านบาทถ้วน) และนายทะเบียนสหกรณ์ได้ให้ความเห็นชอบไว้ ตามหนังสือนายทะเบียนสหกรณ์ ที่ ฉช 0010/42 ลงวันที่ 13 มกราคม 2565 จำนวน 20,000,000 บาท (ยี่สิบล้านบาทถ้วน) นั้น สหกรณ์ยังมีเคยใช้วงเงินดังกล่าว เพราะใช้ทุนของสหกรณ์เอง

8. การประชาสัมพันธ์

8.1 e-mail : chaph.coop@gmail.com

8.2 กรรมการประจำหน่วย

8.3 Facebook

8.4 Line / Line Official

8.5 Website สหกรณ์ฯ

สหกรณ์ออมทรัพย์สาธารณสุขจังหวัดฉะเชิงเทรา จำกัด

4 ธันวาคม 2565

มติที่ประชุม รับทราบ

2.3 รายงานการตรวจสอบกิจการสหกรณ์ของผู้ตรวจสอบกิจการ

ประธานฯ เชิญผู้ตรวจสอบกิจการชี้แจงแก่ที่ประชุม นายชูชีพ มีเจริญ ผู้ตรวจสอบกิจการ ได้ชี้แจงแก่ที่ประชุมดังนี้

รายงานการตรวจสอบกิจการ สหกรณ์ออมทรัพย์สาธารณสุขจังหวัดฉะเชิงเทรา จำกัด สำหรับปีสิ้นสุดวันที่ 30 กันยายน 2565

เรียน ที่ประชุมใหญ่สหกรณ์ออมทรัพย์สาธารณสุขจังหวัดฉะเชิงเทรา จำกัด

ตามที่ที่ประชุมใหญ่สามัญประจำปี 2564 เมื่อวันที่ 21 พฤศจิกายน 2564 ได้เลือกตั้งข้าพเจ้า และนายนพดล สุวประดับ เป็นผู้ตรวจสอบกิจการของสหกรณ์ออมทรัพย์สาธารณสุขจังหวัดฉะเชิงเทรา จำกัด สำหรับปีทางบัญชีสิ้นสุดวันที่ 30 กันยายน 2565 ซึ่งข้าพเจ้า และนายนพดล สุวประดับ ได้ทำการตรวจสอบ และรายงานผลการตรวจสอบต่อคณะกรรมการดำเนินการเป็นประจำทุกเดือนที่เข้าตรวจสอบนั้น จึงขอเสนอผลการตรวจสอบประจำปี โดยสรุปดังนี้

1. วัตถุประสงค์ของการตรวจสอบ

- 1.1 เพื่อตรวจสอบการบริหารงานของคณะกรรมการดำเนินการ
- 1.2 เพื่อตรวจสอบการปฏิบัติงานเกี่ยวกับการบัญชีและการควบคุมการเงิน
- 1.3 เพื่อตรวจสอบการดำเนินงานอื่น ๆ ของสหกรณ์ฯ

2. ขอบเขตการตรวจสอบ / วิธีการตรวจสอบ

- 2.1 ตรวจสอบความถูกต้องของการบันทึกบัญชีตามเอกสารหลักฐาน
- 2.2 ตรวจสอบการควบคุมการเงินตามระเบียบและข้อกำหนดของสหกรณ์
- 2.3 ตรวจสอบการดำเนินงานตามวัตถุประสงค์ ข้อบังคับ ระเบียบ และมติที่ประชุม
- 2.4 ตรวจสอบการบริหารงานของคณะกรรมการดำเนินการตามแผนงานและงบประมาณที่กำหนดไว้

3. ผลการตรวจสอบ และข้อเสนอแนะที่สหกรณ์ควรแก้ไข

3.1 ผลการดำเนินงาน

สหกรณ์มีสมาชิกเมื่อต้นปี 2,027 คน ระหว่างปีมีสมาชิกเพิ่ม 127 คน ลาออกจากสหกรณ์ 54 คน สมาชิกคงเหลือวันสิ้นปี 2,100 คน

วันสิ้นปี สหกรณ์มีทุนดำเนินงานทั้งสิ้น 982,318,442.29 บาท และในรอบปี สหกรณ์มีรายได้ทั้งสิ้น 46,226,305.83 บาท ค่าใช้จ่าย 6,174,560.67 บาท มีกำไรสุทธิ 40,051,745.16 บาท เพิ่มขึ้นจากปีก่อน 2,574,470.44 บาท

3.2 ด้านบริหารงานทั่วไป

สหกรณ์มีการมอบหมายงานในหน้าที่ให้แก่เจ้าหน้าที่สหกรณ์อย่างเหมาะสม และเจ้าหน้าที่ทุกคนตั้งใจปฏิบัติงานเป็นอย่างดี

3.3 ด้านบัญชี

สหกรณ์ฯ จัดทำบัญชีเรียบร้อยเป็นปัจจุบัน มีเอกสารหลักฐานประกอบการลงบัญชีครบถ้วน สมบูรณ์ และใช้คอมพิวเตอร์บันทึกระบบลูกหนี้เงินให้กู้ ระบบเงินรับฝาก ระบบทุนเรือนหุ้น ระบบบัญชี และใบเสร็จรับเงิน ซึ่งรายงานที่ได้จากการประมวลผลข้อมูลสามารถเปรียบเทียบกับบัญชีคุมยอดได้

3.4 ด้านการเงิน

สหกรณ์ฯ มีเงินสดคงเหลือ ณ วันสิ้นปี จำนวน 10,000 บาท ถูกต้องตรงตามบัญชี ซึ่งอยู่ในความรับผิดชอบของ นายพีระพล ต่วนภูษา บาท ตำแหน่ง ผู้จัดการ สหกรณ์ฯ มีการควบคุมการใช้จ่ายเงินเป็นไปตามระเบียบว่าด้วยการรับ จ่าย และเก็บรักษาเงิน และงบประมาณรายจ่ายที่ที่ประชุมใหญ่ กำหนดไว้ รวมทั้งรายจ่ายของสหกรณ์ฯ ได้จ่ายไปเพื่อกิจการของสหกรณ์ฯ ครอบคลุมและเป็นไปตามมติที่ประชุมคณะกรรมการดำเนินการ

3.5 ด้านสินเชื่อ

สหกรณ์ให้เงินกู้แก่สมาชิกระหว่างปี ดังนี้

- เงินกู้เพื่อเหตุฉุกเฉิน	จำนวนเงิน	11,011,000.00	บาท
- เงินกู้สามัญ	จำนวนเงิน	292,940,750.00	บาท
- เงินกู้สวัสดิการ	จำนวนเงิน	211,000.00	บาท
- เงินกู้ชำระหนี้สถาบันการเงิน	จำนวนเงิน	6,897,912.71	บาท
- เงินกู้โครงการสวัสดิการต่าง ๆ	จำนวนเงิน	141,861,450.00	บาท
- เงินให้กู้เพื่อชำระหนี้ที่อยู่อาศัยฯ	จำนวนเงิน	2,250,831.85	บาท

วันสิ้นปีเงินให้กู้แก่สมาชิกคงเหลือ ดังนี้

- เงินกู้เพื่อเหตุฉุกเฉิน	จำนวนเงิน	3,789,579.00	บาท
- เงินกู้สามัญ	จำนวนเงิน	637,760,982.31	บาท
- เงินกู้สวัสดิการ	จำนวนเงิน	335,930.00	บาท
- เงินกู้ชำระหนี้สถาบันการเงิน	จำนวนเงิน	7,723,755.26	บาท
- เงินกู้โครงการสวัสดิการต่าง ๆ	จำนวนเงิน	243,799,173.20	บาท
- เงินให้กู้เพื่อชำระหนี้ที่อยู่อาศัยฯ	จำนวนเงิน	3,848,078.47	บาท

ณ วันสิ้นปี สหกรณ์มีรายได้จากการให้เงินกู้ จำนวน 45,751,746.71 บาท สูงกว่า งบประมาณการรายได้ที่กำหนดไว้ จำนวน 189,146.71 บาท

การจ่ายเงินให้กู้แก่สมาชิกแต่ละรายถูกต้องเป็นไปตามระเบียบเกี่ยวกับการให้เงินกู้ที่กำหนดไว้

3.6 ด้านการลงทุน

การลงทุนซื้อหุ้น / พันธบัตรรัฐบาล และอื่น ๆ

- หุ้น-ชุมนุมสหกรณ์ออมทรัพย์แห่งประเทศไทย จำกัด จำนวน 97,500.00 บาท
- เงินฝาก-สอ.สาธารณสุขชลบุรี จำกัด จำนวน 20,000,000.00 บาท

สหกรณ์ได้นำเงินไปลงทุนระยะสั้น และระยะยาว ได้รับผลตอบแทนจากการลงทุนเป็นดอกเบี้ยรับ และเงินปันผล ซึ่งเป็นการบริหารงานที่ตรงเป้าหมาย ซึ่งเป็นผลดี ทำให้สหกรณ์ได้รับผลประโยชน์มากขึ้น

3.7 ด้านเงินรับฝาก

สหกรณ์รับเงินฝากระหว่างปี ดังนี้

- เงินรับฝากออมทรัพย์ จำนวน 1,811 ราย จำนวนเงิน 8,362,944.76 บาท
- เงินรับฝากออมทรัพย์พิเศษ จำนวน 768 ราย จำนวนเงิน 25,526,428.64 บาท

วันสิ้นปีมีเงินรับฝากคงเหลือ ดังนี้

- เงินรับฝากออมทรัพย์ จำนวน 1,750 ราย จำนวนเงิน 29,808,653.12 บาท
- เงินรับฝากออมทรัพย์พิเศษ จำนวน 744 ราย จำนวนเงิน 193,621,636.36 บาท

3.8 ด้านทุน

1. ทุนเรือนหุ้น

ทุนเรือนหุ้นวันต้นปี มีจำนวน 633,323,610 บาท เพิ่มขึ้นระหว่างปี 62,291,700 บาท ลดลงระหว่างปีจำนวน 19,298,290 บาท คงเหลือวันสิ้นปี 676,317,020 บาท ค่าเฉลี่ยจำนวนหุ้นต่อหัวสมาชิกเป็นเงิน 322,055.72 บาท

2. ทุนสำรองและทุนสะสมต่าง ๆ

ทุนสำรองและทุนสะสมต่าง ๆ วันต้นปี มีจำนวน 38,122,862.67 บาท เพิ่มขึ้นระหว่างปี 5,296,197.98 บาท ลดลงระหว่างปีจำนวน 2,914,863 บาท คงเหลือวันสิ้นปี 40,504,197.65 บาท มีการใช้จ่ายเป็นไปตามวัตถุประสงค์แห่งทุนที่กำหนดไว้

4. เรื่องอื่น ๆ

จากการที่คณะผู้ตรวจสอบกิจการ ได้รับความไว้วางใจทำหน้าที่ตรวจสอบกิจการตามระเบียบข้อบังคับของสหกรณ์ฯ สำหรับงวดสิ้นปีทางบัญชี 30 กันยายน 2565 คณะผู้ตรวจสอบกิจการได้ทำหน้าที่โดยใช้ความรู้ ความสามารถทั้งด้านกฎหมาย การบริหาร การจัดการ การบริการด้านธุรกิจ การเงิน บัญชี

การพัฒนาทรัพยากรมนุษย์ และการพัฒนาสหกรณ์เชิงระบบ เพื่อปฏิบัติงานตามอำนาจหน้าที่อย่างมีประสิทธิภาพ ซึ่งได้รับความร่วมมือเป็นอย่างดี ขอขอบคุณสมาชิก คณะกรรมการดำเนินการ และเจ้าหน้าที่สหกรณ์ออมทรัพย์สาธารณสุขจังหวัดฉะเชิงเทรา จำกัด ทุกคน ที่ได้ปฏิบัติหน้าที่จนทำให้สหกรณ์ฯ มีความมั่นคงเจริญก้าวหน้า

จึงเรียนมาเพื่อโปรดทราบ

(ลงชื่อ)	นพดล สุวประดับ	ผู้ตรวจสอบกิจการ
	(นาย นพดล สุวประดับ)	
(ลงชื่อ)	ชูชีพ มีเจริญ	ผู้ตรวจสอบกิจการ
	(นายชูชีพ มีเจริญ)	

มติที่ประชุม รับทราบ

2.4 การรายงานแผนกลยุทธ์ของสหกรณ์ ปี 2565 และโครงการในอนาคต

ประธานฯ แจ้งว่า ตามที่สหกรณ์ได้จัดทำแผนกลยุทธ์สหกรณ์ เพื่อใช้เป็นกรอบทิศทางในการดำเนินงานสหกรณ์ ใช้อ้างตั้งแต่วันที่ 1 ตุลาคม 2564 ถึง 30 กันยายน 2565 ในปีที่ผ่านมาสหกรณ์ได้ดำเนินโครงการในแผนกลยุทธ์ทั้งหมดจำนวน 8 โครงการ ผลการดำเนินงานสรุปข้อมูลได้ดังนี้

อัตลักษณ์ขององค์กร : ส่งเสริมการออม พร้อมบริการโปร่งใส ให้สวัสดิการทั่วถึง

วิสัยทัศน์ : เป็นองค์กรบริหารการเงินที่มั่นคง มีคุณภาพและมาตรฐาน เพื่อชีวิตที่ดีของสมาชิก

ยุทธศาสตร์สหกรณ์ปี 2565

- | | |
|------------------------|---|
| <u>ยุทธศาสตร์ที่ 1</u> | พัฒนาองค์กรให้มีความเข้มแข็ง ภายใต้การบริหารจัดการอย่างมีประสิทธิภาพตามหลักธรรมาภิบาล |
| <u>ยุทธศาสตร์ที่ 2</u> | พัฒนาประสิทธิภาพการให้บริการ และการจัดสวัสดิการแก่สมาชิก |
| <u>ยุทธศาสตร์ที่ 3</u> | ปฏิรูปโครงสร้างพัฒนาคุณภาพมาตรฐานกิจการและการบริหารขององค์กร |
| <u>ยุทธศาสตร์ที่ 4</u> | พัฒนาความรู้บุคลากร (กรรมการและสมาชิก) |
| <u>ยุทธศาสตร์ที่ 5</u> | เครือข่ายพันธมิตรสหกรณ์ |

ยุทธศาสตร์/ภารกิจ	วัตถุประสงค์	ตัวชี้วัด/เป้าหมาย	กลยุทธ์	แผนงาน/โครงการ	ผลการดำเนินงาน
ยุทธศาสตร์ที่ 1 พัฒนางองค์กร ให้มีความเข้มแข็งภายใต้การ บริหารจัดการอย่างมีประสิทธิภาพ ตามหลักธรรมาภิบาล	เพื่อให้การบริหารงานสหกรณ์ โปร่งใสผ่านตามเกณฑ์ มาตรฐาน	1. ร้อยละ 80 ผ่าน การประเมินตามเกณฑ์ มาตรฐาน	กลยุทธ์ที่ 1 จัดทำ แผนพัฒนาตามหลัก ธรรมาภิบาล	1. จัดทำแผนยุทธศาสตร์ 2. ปรับปรุงระเบียบข้อบังคับ ให้สอดคล้องตามบริบทของ สหกรณ์	ดำเนินการแล้ว ร้อยละ 100 ผ่าน เกณฑ์มาตรฐาน ได้รับรางวัลสหกรณ์ ดีเด่น ระดับจังหวัด
ยุทธศาสตร์ที่ 2 พัฒนา ประสิทธิภาพการให้บริการและ การจัดสวัสดิการแก่สมาชิก 1. คณะกรรมการสหกรณ์ ออกเยี่ยมสมาชิกเพื่อ ประชาสัมพันธ์กิจการงานของ สหกรณ์ให้สมาชิกทราบ ตอบข้อสงสัย ทุกคำถามมีคำตอบ พร้อมทั้งให้คำแนะนำและตอบ ข้อซักถามในเรื่องระเบียบการ ต่าง ๆ แก่สมาชิก	เพื่อสร้างความสัมพันธ์ อันดีระหว่างคณะกรรมการ และสมาชิก	1. ร้อยละ 80 ของ สมาชิกมีความพึงพอใจ ต่อสหกรณ์ในภาพรวม	กลยุทธ์ที่ 2 เสริมสร้าง ความสัมพันธ์อันดีระหว่าง คณะกรรมการและสมาชิก สหกรณ์	1. สหกรณ์สัญจรพบสมาชิก	สถานการณ์ Covid -19 เว้นระยะห่าง งดกิจกรรมเยี่ยม นอกสถานที่ ปรับรูปแบบกิจกรรม เป็นตอบข้อซักถาม ผ่านสื่อ online, ผ่านคณะกรรมการ และทางโทรศัพท์

ยุทธศาสตร์/ภารกิจ	วัตถุประสงค์	ตัวชี้วัด/เป้าหมาย	กลยุทธ์	แผนงาน/โครงการ	ผลการดำเนินงาน
2. แผนส่งเสริมคุณภาพชีวิต ทุกกลุ่มวัย	เพื่อสร้างขวัญและกำลังใจ แก่สมาชิกสหกรณ์เพื่อให้ สมาชิกได้รับสวัสดิการตาม ระเบียบสหกรณ์	1. ร้อยละ 100 ของ สมาชิกได้รับสิทธิ สวัสดิการครอบคลุม ตามระเบียบข้อบังคับ ของสหกรณ์	<u>กลยุทธ์ที่ 3</u> เพิ่มประสิทธิภาพ ในการบริการและการจัด สวัสดิการแก่สมาชิก <u>กลยุทธ์ที่ 4</u> พัฒนาคุณภาพ ชีวิตสมาชิก	1. จัดสวัสดิการต่าง ๆ ครอบคลุมสมาชิกทุกกลุ่มวัย * สวัสดิการสมาชิกเสียชีวิต ทุพพลภาพ สูญเสียอวัยวะ * ญาติสายตรงสมาชิกเสียชีวิต * สวัสดิการรับขวัญทายาท ใหม่ * สวัสดิการมงคลสมรส * สวัสดิการสมาชิกอุปสมบท * สวัสดิการเดินทางไป ประกอบพิธีฮัจญ์ * สวัสดิการสมาชิกผู้เป็นโสด * สวัสดิการสมาชิกสูงวัย * ทุนการศึกษาบุตรสมาชิก * สวัสดิการเจ็บป่วยนอน โรงพยาบาล	ร้อยละ 100 จากสถานการณ์โควิด-19 1. คณะกรรมการ สหกรณ์ฯ เพิ่มสวัสดิการ การรักษาพยาบาลกรณี เจ็บป่วยนอนโรงพยาบาล 72 ชั่วโมง ขึ้นไป ให้กับ สมาชิก

ยุทธศาสตร์/ภารกิจ	วัตถุประสงค์	ตัวชี้วัด/เป้าหมาย	กลยุทธ์	แผนงาน/โครงการ	ผลการดำเนินงาน
3. จัดทำโครงการเพื่อรองรับความต้องการของสมาชิกครอบคลุมทุกมิติ	เพื่อสร้างขวัญและกำลังใจแก่สมาชิกสหกรณ์เพื่อให้สมาชิกได้รับสวัสดิการตามระเบียบสหกรณ์	1. ร้อยละ 10 ของสมาชิกใช้สิทธิโครงการเงินกู้สวัสดิการต่าง ๆ	<p><u>กลยุทธ์ที่ 5</u> เพิ่มประสิทธิภาพในการบริการและการจัดสวัสดิการแก่สมาชิก</p> <p><u>กลยุทธ์ที่ 6</u> พัฒนาคุณภาพชีวิตสมาชิก</p>	<p>2. โครงการเงินกู้สวัสดิการเพื่อพัฒนาคุณภาพชีวิต</p> <p>3. โครงการเงินกู้สวัสดิการเพื่อซื้อรถยนต์</p> <p>4. โครงการเงินกู้สวัสดิการเพื่อซื้อรถยนต์ (มือสอง)</p> <p>5. โครงการเงินกู้สวัสดิการส่งเสริมการศึกษาในประเทศแก่สมาชิกและบุตรฯ</p> <p>6. โครงการเงินกู้สวัสดิการเพื่อซื้อเครื่องมือสื่อสาร และอุปกรณ์เทคโนโลยีสารสนเทศ</p> <p>7. โครงการเงินกู้สวัสดิการเพื่อช่วยเหลือผู้ค้าประกัน</p> <p>8. โครงการเงินกู้สวัสดิการด้านการดูแลสุขภาพ</p> <p>9. โครงการเงินกู้สวัสดิการเพื่อการท่องเที่ยว</p>	<p>สมาชิกทำสัญญาเงินกู้โครงการฯ 263 สัญญา คิดเป็นร้อยละ 12.52 ของจำนวนสมาชิกทั้งหมด</p>

ยุทธศาสตร์/ภารกิจ	วัตถุประสงค์	ตัวชี้วัด/เป้าหมาย	กลยุทธ์	แผนงาน/โครงการ	ผลการดำเนินงาน
3. จัดทำโครงการเพื่อรองรับความต้องการของสมาชิกครอบคลุมทุกมิติ	เพื่อสร้างขวัญและกำลังใจแก่สมาชิกสหกรณ์เพื่อให้สมาชิกได้รับสวัสดิการตามระเบียบสหกรณ์	1. ร้อยละ 10 ของสมาชิกใช้สิทธิโครงการเงินกู้สวัสดิการต่าง ๆ	<p><u>กลยุทธ์ที่ 5</u> เพิ่มประสิทธิภาพในการบริการและการจัดสวัสดิการแก่สมาชิก</p> <p><u>กลยุทธ์ที่ 6</u> พัฒนาคุณภาพชีวิตสมาชิก</p>	<p>10. โครงการเงินกู้เพื่อสมัครสมาชิกและเงินสงเคราะห์ล่วงหน้า สสท. และ กสท.</p> <p>11. เงินกู้เพื่อปรับโครงสร้างหนี้ชีวิตสมาชิก</p>	

ยุทธศาสตร์/ภารกิจ	วัตถุประสงค์	ตัวชี้วัด/เป้าหมาย	กลยุทธ์	แผนงาน/โครงการ	ผลการดำเนินงาน
<p>ยุทธศาสตร์ที่ 3 ปฏิรูปโครงสร้างพัฒนาคุณภาพมาตรฐานกิจการและการบริการขององค์กร</p> <p>1. จัดตั้งสำนักงานโดยทุนสหกรณ์ฯ</p> <p>2. จัดหาสิ่งอำนวยความสะดวกที่เหมาะสม อาทิ เช่น น้ำดื่ม หนังสือพิมพ์ นิตยสาร สื่อต่าง ๆ ระหว่างรอรับบริการ</p> <p>3. จัดสภาพแวดล้อมที่เหมาะสมและเชื่อมต่อบริการ</p> <p>4. มีพฤติกรรมบริการและคุณภาพการบริการที่เหมาะสม</p>	<p>เพื่อให้สมาชิกเกิดความพึงพอใจในบริการของสหกรณ์</p> <p>เพื่อให้สมาชิกได้รับสวัสดิการขั้นพื้นฐานเมื่อมาใช้บริการ</p>	<p>1. สมาชิกเข้าถึงระบบบริการผ่านการสื่อสารระบบ online</p> <p>2. สหกรณ์ผ่านเกณฑ์คุณภาพมาตรฐานบริการ</p>	<p>กลยุทธ์ที่ 7 พัฒนาสิ่งแวดล้อม บรรยากาศและพฤติกรรมบริการภายในองค์กรให้เชื่อมต่อการปฏิบัติงานและการบริการแก่สมาชิก</p>	<p>1. บริหารจัดการลูกค้าสัมพันธ์</p>	<p>1. จัดตั้ง สนง.สหกรณ์ใหม่ เปิดให้บริการ 20 ต.ค. 65</p> <p>2. ทำแบบสอบถามการเลือกตั้งกรรมการ สมาชิกจำนวน 844 ราย คิดเป็นร้อยละ 68.9</p> <p>เลือกแบบโควต้า (แบบปัจจุบัน)</p> <p>3. สมาชิกเข้าถึงข้อมูลส่วนตัวผ่าน Application Smart Member</p> <p>4. สมาชิกเข้าถึงระบบบริการผ่าน Line / Facebook / เพจสหกรณ์</p>

ยุทธศาสตร์/ภารกิจ	วัตถุประสงค์	ตัวชี้วัด/เป้าหมาย	กลยุทธ์	แผนงาน/โครงการ	ผลการดำเนินงาน
<p>ยุทธศาสตร์ที่ 4 พัฒนาความรู้บุคลากร (กรรมการและสมาชิก)</p> <p>1. คณะกรรมการดำเนินการผู้ตรวจสอบกิจการ และเจ้าหน้าที่ศึกษาดูงานสหกรณ์ต้นแบบอย่างน้อยปีละ 1 ครั้ง</p> <p>2. สมาชิกสหกรณ์ศึกษาดูงานกิจการสหกรณ์อย่างน้อยปีละ 1 ครั้ง</p>	<p>เพื่อเพิ่มประสิทธิภาพในการบริหารงานของสหกรณ์</p>	<p>1. การบริหารงานของสหกรณ์ถูกต้อง และมีมาตรฐาน</p>	<p>กลยุทธ์ที่ 8 พัฒนาศักยภาพของคณะกรรมการดำเนินการ ผู้ตรวจสอบกิจการ และเจ้าหน้าที่</p> <p>กลยุทธ์ที่ 9 จัดกิจกรรมส่งเสริมการเรียนรู้สำหรับสมาชิก</p>	<p>1. ศึกษาดูงานสหกรณ์ ออมทรัพย์</p> <p>2. ศึกษาดูงานของสมาชิก</p>	<p>1. ศึกษาดูงานสหกรณ์ออมทรัพย์ สาธารณสุขชลบุรี จำกัด</p> <p>2. ศึกษาดูงานสหกรณ์ออมทรัพย์ สาธารณสุขกระบี่ จำกัด</p>

ยุทธศาสตร์/ภารกิจ	วัตถุประสงค์	ตัวชี้วัด/เป้าหมาย	กลยุทธ์	แผนงาน/โครงการ	ผลการดำเนินงาน
<p>ยุทธศาสตร์ที่ 5 เครือข่ายพันธมิตรสหกรณ์</p> <p>1. สนับสนุนกิจกรรมต่าง ๆ ขององค์กร ทั้งภาครัฐและเอกชน</p>	<p>ส่งเสริมและมีส่วนร่วมเพื่อสร้างประโยชน์ต่อสังคม</p>	<p>สหกรณ์ฯ มีส่วนร่วมกับกิจกรรมต่าง ๆ ที่มีประโยชน์ต่อสังคมและชุมชน</p>	<p>กลยุทธ์ที่ 10 สร้างประโยชน์แก่สังคมและชุมชน</p>	<p>1. สหกรณ์ร่วมใจ ห่วงใยสังคม</p>	<p>1. สนับสนุนกิจการ สสจ.ฉช.</p> <p>2. สนับสนุนอาหารกลางวันเจ้าหน้าที่ ณ ศูนย์ฉีดวัคซีนโควิด - 19 ห้างโรบินสันไลฟ์สไตล์ ฉะเชิงเทรา</p> <p>3. สนับสนุนงานแสดงมุทิตาจิต</p>

แผนงาน/โครงการในปี 2566

1. โครงการประชาสัมพันธ์กิจกรรมงานของสหกรณ์ในหลายช่องทาง หลายรูปแบบ
2. โครงการบริหารจัดการลูกค้าสัมพันธ์
3. โครงการสหกรณ์นำอยู่ นำใช้บริการ ร่วมใจลดโลกร้อน
4. โครงการออมทรัพย์เกษียณเปี่ยมสุข
5. โครงการออมทรัพย์หลังเกษียณ
6. โครงการพัฒนาศักยภาพของคณะกรรมการดำเนินการ
7. โครงการสหกรณ์ร่วมใจห่วงใยสังคม
8. เงินกู้พิเศษ (เริ่มดำเนินการ 20 ตุลาคม 2565)
 - เพื่อซื้อที่อยู่อาศัย
 - เพื่อการประกอบอาชีพ
9. โครงการเงินกู้สวัสดิการ (เริ่มดำเนินการ 20 ตุลาคม 2565)
 - เงินกู้สวัสดิการเจ็บป่วยของสมาชิกและครอบครัว (กรณีผู้ป่วยใน)
 - เงินกู้สวัสดิการสมาชิกคลอดบุตร

มติที่ประชุม รับทราบ

2.5 รายละเอียดผลประโยชน์และค่าตอบแทนของคณะกรรมการและผู้จัดการ ประจำปี 2565

กฎกระทรวงการดำเนินงานและการกำกับดูแลสหกรณ์ออมทรัพย์และสหกรณ์เครดิตยูเนียน พ.ศ. 2564 ข้อ 14 ในการประชุมใหญ่ นอกจากเรื่องที่แจ้งให้ที่ประชุมทราบเป็นปกติแล้ว สหกรณ์ต้องแจ้งให้ที่ประชุมใหญ่ทราบเรื่อง ดังต่อไปนี้ (1) ผลประโยชน์และค่าตอบแทนที่กรรมการ ผู้จัดการ ผู้มีอำนาจจัดการ และที่ปรึกษาของสหกรณ์ ได้รับจากสหกรณ์นั้นในรอบปีบัญชีที่ผ่านมา โดยให้สหกรณ์แสดงรายละเอียดดังกล่าวเป็นรายบุคคลในรายงานประจำปี

ลำดับที่	รายชื่อคณะกรรมการและผู้จัดการ ชุดที่ 31	ตำแหน่ง	โบนัส	ค่า เบี้ยประชุม	ค่าพาหนะ/ ค่าตอบแทน	เงินเดือน	รวมเป็นเงิน	หมายเหตุ
1.	นายเทอดศักดิ์ แพทย์ประสิทธิ์	ประธานกรรมการ	57,666.67	7,500	1,724	-	66,890.67	
2.	นายสมเจตน์ สถิตสมิทธิ์	รองประธานฯ คนที่ 1	57,666.67	5,000	420	-	63,086.67	
3.	นายศักดิ์ชัย วินิจสกุลไทย	รองประธานฯ คนที่ 2	57,666.67	5,000	2,525	-	65,191.67	
4.	นายพีระพล ต่วนภูษา	กรรมการและผู้จัดการ	57,666.67	4,000	5,744	-	67,410.67	
5.	นางทวีพร พันคง	กรรมการและเหรัญญิก	57,666.67	4,000	424	-	62,090.67	
6.	นายโฆษิต ชุมเกษียร	กรรมการ	57,666.67	4,000	244	-	61,910.67	
7.	นายบุญฤทธิ เสงี่ยม	กรรมการ	57,666.67	4,000	904	-	62,570.67	
8.	นายกานต์ ภาระนันต์	กรรมการ	57,666.67	3,200	824	-	61,690.67	
9.	นางประภัสสร นิยม	กรรมการ	57,666.66	4,000	296	-	61,962.66	
10.	นางอาภรณ์ วงษ์ภาษ	กรรมการ	57,666.66	4,000	1,432	-	63,098.66	
11.	นางวีรานันท์ ศิลประเสริฐ	กรรมการ	57,666.66	4,000	464	-	62,130.66	
12.	น.ส.ขวัญใจ แจ่มจันทร์	กรรมการ	57,666.66	4,000	544	-	62,210.66	
13.	นายบรรพต สุวรรณบุปผา	กรรมการ	57,666.66	3,200	1,072	-	61,938.66	
14.	นายมนตรี คชวงษ์	กรรมการและเลขานุการ	57,666.67	4,000	592	-	62,258.67	
15.	นางทัศนีย์ สถิตสมิทธิ์	กรรมการและผู้ช่วยเลขานุการ	57,666.67	4,000	-	-	61,666.67	
รวมทั้งสิ้น			865,000.00	63,900	17,209	-	946,109.00	

(2) ค่าตอบแทนที่ไม่ใช่ตัวเงิน

ลำดับที่	รายชื่อคณะกรรมการและผู้จัดการ ชุดที่ 31	ตำแหน่ง	ค่าเสีย	ค่า ศึกษาดูงาน	รวมเป็นเงิน	หมายเหตุ
1.	นายเทอดศักดิ์ แพทย์ประสิทธิ์	ประธานกรรมการ	-	-	-	
2.	นายสมเจตน์ สถิตสมิทธิ์	รองประธานฯ คนที่ 1	-	-	-	
3.	นายศักดิ์ชัย วินิจสกุลไทย	รองประธานฯ คนที่ 2	-	-	-	
4.	นายพีระพล ต่วนภูษา	กรรมการและผู้จัดการ	-	-	-	
5.	นางทวีพร พันคง	กรรมการและเหรัญญิก	-	-	-	
6.	นายโมฆิต ชุมเกษียร	กรรมการ	-	-	-	
7.	นายบุญฤทธิ์ เฮ็งไฉ่	กรรมการ	-	-	-	
8.	นายกานต์ การะนันต์	กรรมการ	-	-	-	
9.	นางประภัสสร นิยม	กรรมการ	-	-	-	
10.	นางอาภรณ์ วงษ์ภาษ	กรรมการ	-	-	-	
11.	นางวีรานันท์ ศิลประเสริฐ	กรรมการ	-	-	-	
12.	น.ส.ขวัญใจ แจ่มจันทร์	กรรมการ	-	-	-	
13.	นายบรรพต สุวรรณบุปผา	กรรมการ	-	-	-	
14.	นายมนตรี คชวงษ์	กรรมการและเลขานุการ	-	-	-	
15.	นางทัศนีย์ สถิตสมิทธิ์	กรรมการและผู้ช่วยเลขานุการ	-	-	-	
รวมทั้งสิ้น			-	-	-	

ลำดับที่	รายชื่อคณะกรรมการและผู้จัดการ ชุดที่ 32	ตำแหน่ง	โบนัส	ค่า เบี้ยประชุม	ค่าพาหนะ/ ค่าตอบแทน	เงินเดือน	รวมเป็นเงิน	หมายเหตุ
1.	นายเทอดศักดิ์ แพทย์ประสิทธิ์	ประธานกรรมการ	-	21,000	20,376	-	41,376.00	
2.	นายสมเจตน์ สถิตสมิทธิ์	รองประธานฯ คนที่ 1	-	14,000	2,328	-	16,328.00	
3.	นายมานิตย์ ชุ่มชูจันทร์	รองประธานฯ คนที่ 2	-	14,000	2,280	-	16,280.00	
4.	นายพีระพล ต่วนภูษา	กรรมการและผู้จัดการ	-	10,400	29,912	-	40,312.00	
5.	นายปราโมทย์ ตันดี	กรรมการและเหรัญญิก	-	10,400	4,652	-	15,052.00	
6.	นายไผ่ชิต ชุ่มเกษียร	กรรมการ	-	11,200	4,112	-	15,312.00	
7.	นายศักดิ์ชัย วินิจสกุลไทย	กรรมการ	-	10,400	5,796	-	16,196.00	
8.	นายกฤษดา พรหมสุวรรณ	กรรมการ	-	10,400	3,688	-	14,088.00	
9.	นายรัฐกรณ์ อินทะสร้อย	กรรมการ	-	6,400	-	-	6,400.00	
10.	นางอาภรณ์ วงษ์ภาษ	กรรมการ	-	9,600	2,232	-	11,832.00	
11.	นายเบญจพล สุวรรณะ	กรรมการ	-	9,600	1,728	-	11,328.00	
12.	น.ส.ขวัญใจ แจ่มจันทร์	กรรมการ	-	11,200	1,992	-	13,192.00	
13.	นายบุญฤทธิ์ เอ็งได้	กรรมการ	-	10,400	7,560	-	17,960.00	
14.	นายไพรัตน์ มุลวงษ์	กรรมการ	-	9,600	2,296	-	11,896.00	
15.	นายมนตรี คชวงษ์	กรรมการและเลขานุการ	-	9,600	-	-	9,600.00	
รวมทั้งสิ้น			-	168,200	88,952	-	257,152.00	

(2) ค่าตอบแทนที่ไม่ใช่ตัวเงิน

ลำดับที่	รายชื่อคณะกรรมการและผู้จัดการ ชุดที่ 32	ตำแหน่ง	ค่าเสีย	ค่า ศึกษาดูงาน	รวมเป็นเงิน	หมายเหตุ
1.	นายเทอดศักดิ์ แพทย์ประสิทธิ์	ประธานกรรมการ	660	-	660.00	
2.	นายสมเจตน์ สถิตสมิทธิ์	รองประธานฯ คนที่ 1	660	-	660.00	
3.	นายมานิตย์ ชุ่มชูจันทร์	รองประธานฯ คนที่ 2	660	-	660.00	
4.	นายพีระพล ต่วนภูษา	กรรมการและผู้จัดการ	660	-	660.00	
5.	นายปราโมทย์ ตันดี	กรรมการและเหรัญญิก	660	-	660.00	
6.	นายโมฆิต ชุมเกษียร	กรรมการ	660	-	660.00	
7.	นายศักดิ์ชัย วินิจสกุลไทย	กรรมการ	660	-	660.00	
8.	นายกฤษดา พรหมสุวรรณ	กรรมการ	660	-	660.00	
9.	นายรัฐกรณ์ อินทะสร้อย	กรรมการ	660	-	660.00	
10.	นางอาภรณ์ วงษ์ภาษ	กรรมการ	660	-	660.00	
11.	นายเบญจพล สุวรรณะ	กรรมการ	660	-	660.00	
12.	น.ส.ขวัญใจ แจ่มจันทร์	กรรมการ	660	-	660.00	
13.	นายบุญฤทธิ เอ็งได้	กรรมการ	660	-	660.00	
14.	นายไพรัตน์ มูลวงษ์	กรรมการ	660	-	660.00	
15.	นายมนตรี คชวงษ์	กรรมการและเลขานุการ	660	-	660.00	
รวมทั้งสิ้น			9,900	-	9,900.00	

มติที่ประชุม รับทราบ

วาระที่ 3

เรื่อง เสนอเพื่อพิจารณา

- 3.1 อนุมัติงบการเงินประจำปีสิ้นสุดวันที่ 30 กันยายน 2565
- 3.2 การจัดสรรกำไรสุทธิ ประจำปี 2565
- 3.3 อนุมัติแผนการดำเนินงานและงบประมาณรายจ่าย ประจำปี 2566
- 3.4 กำหนดวงเงินกู้ยืมหรือการค้าประกัน ประจำปี 2566
- 3.5 เลือกตั้งคณะกรรมการดำเนินการ
- 3.6 การคัดเลือกผู้สอบบัญชีรับอนุญาต และกำหนดค่าธรรมเนียม
- 3.7 การกำหนดค่าเบี้ยเลี้ยง ค่าพาหนะ ค่าเช่าที่พัก และค่าเบี้ยประชุมของคณะกรรมการดำเนินการ กรรมการอื่น ๆ ที่ปรึกษา และที่ปรึกษาทิตติมศักดิ์ (ถ้ามี)
- 3.8 แก้ไขระเบียบสหกรณ์ฯ ว่าด้วย การสรรหาและรับสมัครคณะกรรมการดำเนินการ
- 3.9 แก้ไขเพิ่มเติมข้อบังคับสหกรณ์
- 3.10 รูปแบบการเลือกตั้งคณะกรรมการดำเนินการ

วาระที่ 3 เรื่อง เสนอเพื่อพิจารณา

3.1 อนุมัติงบการเงินประจำปีสิ้นสุดวันที่ 30 กันยายน 2565

ประธานฯ ชี้แจงว่า ตามข้อบังคับของสหกรณ์ ข้อ 71.(3) ที่ประชุมใหญ่มีอำนาจหน้าที่พิจารณาอนุมัติงบการเงินประจำปีของสหกรณ์ ประธานฯ ได้เชิญ นางสุรางค์ ปราสาททอง ผู้สอบบัญชีสหกรณ์ จากสำนักงานสุรางค์ ปราสาททอง ชี้แจงงบแสดงฐานะการเงินและงบกำไรขาดทุนของสหกรณ์ สำหรับปีสิ้นสุดวันที่ 30 กันยายน 2565 รายละเอียดดังนี้

- รายงานของผู้สอบบัญชี นางสุรางค์ ปราสาททอง เสนอนายทะเบียนสหกรณ์ เพื่อแสดงความเห็นต่องบการเงิน ณ วันที่ 30 กันยายน 2565 และผลการดำเนินงานสำหรับสิ้นสุดวันเดียวกันของสหกรณ์ ให้ที่ประชุมรับทราบ

- งบแสดงฐานะการเงิน ณ วันที่ 30 กันยายน 2565 ได้ชี้แจงรายการบัญชีเกี่ยวกับทรัพย์สินหนี้สิน และทุนของสหกรณ์ และบัญชีอื่น ๆ ที่ปรากฏตามงบดุลที่แนบทำยื่น ให้ที่ประชุมทราบ

- งบกำไรขาดทุน สำหรับปีสิ้นสุดวันที่ 30 กันยายน 2565 ได้ชี้แจงรายละเอียดเกี่ยวกับรายได้ค่าใช้จ่าย กำไรสุทธิประจำปี และข้อมูลอื่น ๆ ตามงบกำไรขาดทุนที่แนบทำยื่น

มติที่ประชุม อนุมัติ

สำนักงานสร้างศรัทธาของ

80/137 ถนนนวมินทร์ ซอย 87 แขวงนวมินทร์ เขตบึงกุ่ม กทม 10240 โทร 08-6397-1944 Email: ho_nussss@hotmail.com

รายงานของผู้สอบบัญชี

เสนอ สมาชิกสหกรณ์ออมทรัพย์สาธารณสุขจังหวัดฉะเชิงเทรา จำกัด

ความเห็น

ข้าพเจ้าได้ตรวจสอบงบการเงินของสหกรณ์ออมทรัพย์สาธารณสุขจังหวัดฉะเชิงเทรา จำกัด ซึ่งประกอบด้วย งบแสดงฐานะการเงิน ณ วันที่ 30 กันยายน 2565 งบกำไรขาดทุนและงบกระแสเงินสด สำหรับปีสิ้นสุดวันเดียวกัน และหมายเหตุประกอบงบการเงิน รวมถึงหมายเหตุสรุปนโยบายบัญชีที่สำคัญ

ข้าพเจ้าเห็นว่า งบการเงินข้างต้นนี้แสดงฐานะการเงินของสหกรณ์ออมทรัพย์สาธารณสุขจังหวัดฉะเชิงเทรา จำกัด ณ วันที่ 30 กันยายน 2565 ผลการดำเนินงาน และกระแสเงินสด สำหรับปีสิ้นสุดวันเดียวกัน โดยถูกต้องตามที่ควร ในสาระสำคัญตามระเบียบนายทะเบียนสหกรณ์

เกณฑ์ในการแสดงความเห็น

ข้าพเจ้าได้ปฏิบัติงานตรวจสอบตามมาตรฐานการสอบบัญชีและตามระเบียบกรมตรวจบัญชีสหกรณ์ ความรับผิดชอบของข้าพเจ้าได้กล่าวไว้ ในส่วนของความรับผิดชอบของผู้สอบบัญชีต่อการตรวจสอบงบการเงินใน รายงานของข้าพเจ้า ข้าพเจ้ามีความเป็นอิสระจากสหกรณ์และได้ปฏิบัติตามจรรยาบรรณของผู้สอบบัญชีสหกรณ์ ข้าพเจ้าเชื่อว่าหลักฐานการสอบบัญชีที่ข้าพเจ้าได้รับเพียงพอและเหมาะสม เพื่อใช้เป็นเกณฑ์ในการแสดงความเห็น ของข้าพเจ้า

เรื่องสำคัญในการตรวจสอบ

เรื่องสำคัญในการตรวจสอบ คือ เรื่องต่าง ๆ ที่มีนัยสำคัญที่สุดตามดุลยพินิจของผู้ประกอบวิชาชีพของ ข้าพเจ้าในการตรวจสอบงบการเงินสำหรับงวดปัจจุบัน ข้าพเจ้าได้นำเรื่องเหล่านี้มาพิจารณาในบริบทของการ ตรวจสอบงบการเงินโดยรวมและในการแสดงความเห็นของข้าพเจ้า ทั้งนี้ ข้าพเจ้าไม่ได้แสดงความเห็นแยกต่างหาก สำหรับเรื่องเหล่านี้

เรื่องสำคัญในการตรวจสอบ พร้อมวิธีการตรวจสอบแต่ละเรื่องมีดังต่อไปนี้

ตามที่กล่าวไว้ในหมายเหตุประกอบงบการเงิน ข้อ 5 เงินให้กู้ยืม ณ วันที่ 30 กันยายน 2565 สหกรณ์ มีลูกหนี้เงินให้กู้ยืมทั้งสิ้น จำนวน 897,257,498.24 บาท คิดเป็นร้อยละ 91.34 ของสินทรัพย์ทั้งสิ้น ซึ่งเป็น เรื่องสำคัญในการตรวจสอบ เนื่องจากการให้สินเชื่ออาจมีความเสี่ยงเกี่ยวกับความสามารถในการชำระเงินต้น และดอกเบี้ยเงินให้กู้ยืมได้ จึงต้องใช้ดุลยพินิจในการประเมินความเหมาะสมในการให้สินเชื่อแต่ละประเภท ประกอบกับจำนวนเงินสาระสำคัญ

ดอกเบี้ยรับจากเงินให้กู้ยืม เป็นรายการที่มีสาระสำคัญต่องบการเงิน และเป็นรายการที่ส่งผลกระทบต่อ โดยตรงต่อกำไรสุทธิประจำปีของสหกรณ์

ดังนั้น ข้าพเจ้าจึงได้ให้ความสำคัญในการตรวจสอบการรับรู้รายได้ดอกเบี้ยเงินให้กู้ของสหกรณ์ โดยเฉพาะ เรื่องงวดเวลาการรับรู้ชำระหนี้ และการรับรู้รายได้ดอกเบี้ยเงินให้กู้ที่ประมวลผลด้วยระบบคอมพิวเตอร์

ข้าพเจ้าได้สอบทานขั้นตอนการปฏิบัติและการควบคุมภายในที่เกี่ยวข้องกับการให้เงินกู้ยืม สอบทาน มติที่ประชุมคณะกรรมการเงินกู้ ทดสอบการคำนวณดอกเบี้ยเงินกู้ และการหักหนี้เงินต้นของผู้กู้ที่มีหนี้สัญญา เก่าคงเหลืออยู่ก่อนกู้เงินสัญญาใหม่ รวมทั้งได้สอบทานหนี้คงเหลือกับสมาชิก เพื่อทราบความมีอยู่จริงตาม จำนวนที่แสดงในงบการเงินและแสดงด้วยมูลค่าที่คาดว่าจะเรียกเก็บเงินได้ ได้ประเมินและทดสอบระบบการ ควบคุมภายในของสหกรณ์ที่เกี่ยวข้องกับการรับรู้รายได้ดอกเบี้ยเงินให้กู้ และระบบการควบคุมภายในด้าน สารสนเทศที่เกี่ยวข้องกับการคำนวณดอกเบี้ยเงินให้กู้ นอกจากนี้ข้าพเจ้าได้เลือกสอบทานสัญญากู้ยืมเงิน ประกอบกับหลักฐานการพิจารณาการให้เงินกู้ รวมถึงการอนุมัติรายการและการบันทึกรายการในบัญชีย่อย ลูกหนี้แต่ละราย เพื่อพิจารณาว่าการให้สินเชื่อมีความเหมาะสมเป็นไปตามระเบียบของสหกรณ์ สอดคล้องกับ นโยบายการบัญชีที่สหกรณ์ใช้และตามระเบียบที่กรมตรวจบัญชีสหกรณ์กำหนด

เรื่องอื่น

งบการเงินของสหกรณ์ออมทรัพย์สาธารณสุขจังหวัดฉะเชิงเทรา จำกัด สำหรับปีสิ้นสุดวันที่ 30 กันยายน 2564 ตรวจสอบโดยผู้สอบบัญชีอื่น ซึ่งแสดงความเห็นอย่างไม่มีเงื่อนไข ตามรายงานลงวันที่ 20 ตุลาคม 2564

ความรับผิดชอบของคณะกรรมการดำเนินการสหกรณ์ต้องบการเงิน

คณะกรรมการดำเนินการสหกรณ์มีหน้าที่รับผิดชอบในการจัดทำและนำเสนองบการเงินเหล่านี้โดย ถูกต้องตามที่ควรตามระเบียบนายทะเบียนสหกรณ์ และรับผิดชอบเกี่ยวกับการควบคุมภายในที่คณะกรรมการ ดำเนินการสหกรณ์พิจารณาว่าจำเป็นเพื่อให้สามารถจัดทำงบการเงิน ที่ปราศจากการแสดงข้อมูลที่ขัดต่อ ข้อเท็จจริงอันเป็นสาระสำคัญไม่ว่าจะเกิดจากการทุจริตหรือข้อผิดพลาด

ในการจัดทำงบการเงิน คณะกรรมการดำเนินการสหกรณ์รับผิดชอบในการประเมินความสามารถของ สหกรณ์ในการดำเนินงานต่อเนื่อง การเปิดเผยเรื่องที่เกี่ยวข้องกับการดำเนินงานต่อเนื่องในกรณีที่มีเรื่องดังกล่าว และการใช้เกณฑ์การบัญชีสำหรับการดำเนินงานต่อเนื่อง เว้นแต่คณะกรรมการดำเนินการสหกรณ์มีความตั้งใจ ที่จะเลิกสหกรณ์หรือหยุดดำเนินงานหรือไม่สามารถดำเนินงานต่อเนื่องต่อไปได้

ความรับผิดชอบของผู้สอบบัญชีต่อการตรวจสอบงบการเงิน

การตรวจสอบของข้าพเจ้ามีวัตถุประสงค์เพื่อให้ได้ความเชื่อมั่นอย่างสมเหตุสมผลว่างบการเงินโดยรวม ปราศจากการแสดงข้อมูลที่ขัดต่อข้อเท็จจริงอันเป็นสาระสำคัญหรือไม่ ไม่ว่าจะเกิดจากการทุจริตหรือข้อผิดพลาด และเสนอรายงานของผู้สอบบัญชี ซึ่งรวมความเห็นของข้าพเจ้าอยู่ด้วย ความเชื่อมั่นอย่างสมเหตุสมผล คือ ความเชื่อมั่นในระดับสูงแต่ไม่ได้เป็นการรับประกันว่าการปฏิบัติงานตรวจสอบตามมาตรฐานการสอบบัญชีและ ระเบียบกรมตรวจบัญชีสหกรณ์จะสามารถตรวจพบข้อมูลที่ขัดต่อข้อเท็จจริงอันเป็นสาระสำคัญที่มีอยู่ได้เสมอไป ข้อมูลที่ขัดต่อข้อเท็จจริงอาจเกิดจากการทุจริตหรือข้อผิดพลาดและถือว่ามีสาระสำคัญเมื่อคาดการณ์ได้อย่าง สมเหตุสมผลว่า รายการที่ขัดต่อข้อเท็จจริงแต่ละรายการหรือทุกรายการรวมกันจะมีผลต่อการตัดสินใจ ทางเศรษฐกิจของผู้ใช้งบการเงินจากการใช้งบการเงินเหล่านี้

ในการตรวจสอบของข้าพเจ้าตามมาตรฐานการสอบบัญชีและระเบียบกรมตรวจบัญชีสหกรณ์ ข้าพเจ้าได้ ใช้ดุลยพินิจและการสังเกตและสงสัยเยี่ยงผู้ประกอบวิชาชีพตลอดการตรวจสอบ การปฏิบัติงานของข้าพเจ้ารวมถึง

๑) ระบุและประเมินความเสี่ยงจากการแสดงข้อมูลที่ขัดต่อข้อเท็จจริงอันเป็นสาระสำคัญใน งบการเงิน ไม่ว่าจะเกิดจากการทุจริตหรือข้อผิดพลาด ออกแบบและปฏิบัติงานตามวิธีการตรวจสอบเพื่อ

5/4

ตอบสนองต่อความเสี่ยงเหล่านั้น และได้หลักฐานการสอบบัญชีที่เพียงพอและเหมาะสมเพื่อเป็นเกณฑ์ในการแสดงความเห็นของข้าพเจ้า ความเสี่ยงที่ไม่พบข้อมูลที่ขัดต่อข้อเท็จจริงอันเป็นสาระสำคัญซึ่งเป็นผลมาจากการทุจริตจะสูงกว่าความเสี่ยงที่เกิดจากข้อผิดพลาด เนื่องจากการทุจริตอาจเกี่ยวกับการสมรู้ร่วมคิด การปลอมแปลงเอกสารหลักฐาน การตั้งใจละเว้นการแสดงผล การแสดงผลที่ไม่ตรงตามข้อเท็จจริงหรือการแทรกแซงการควบคุมภายใน

๑) ทำความเข้าใจในระบบการควบคุมภายในที่เกี่ยวข้องกับการตรวจสอบ เพื่อออกแบบวิธีการตรวจสอบที่เหมาะสมกับสถานการณ์ แต่ไม่ใช่เพื่อวัตถุประสงค์ในการแสดงความเห็นต่อความมีประสิทธิภาพของการควบคุมภายในของสหกรณ์

๒) ประเมินความเหมาะสมของนโยบายการบัญชีที่คณะกรรมการดำเนินการสหกรณ์ใช้และความสมเหตุสมผลของประมาณการทางบัญชีและการเปิดเผยข้อมูลที่เกี่ยวข้องซึ่งจัดทำขึ้นโดยคณะกรรมการดำเนินการสหกรณ์

๓) สรุปร่วมกับความเหมาะสมของการใช้เกณฑ์การบัญชีสำหรับการดำเนินงานต่อเนื่องของคณะกรรมการดำเนินการสหกรณ์ และจากหลักฐานการสอบบัญชีที่ได้รับว่า มีความไม่แน่นอนที่มีสาระสำคัญที่เกี่ยวกับเหตุการณ์หรือสถานการณ์ที่อาจเป็นเหตุให้เกิดข้อสงสัยอย่างมีนัยสำคัญต่อความสามารถของสหกรณ์ในการดำเนินงานต่อเนื่องหรือไม่ ถ้าข้าพเจ้าได้ข้อสรุปว่ามีความไม่แน่นอนที่มีสาระสำคัญ ข้าพเจ้าต้องให้ข้อสังเกตไว้ในรายงานของผู้สอบบัญชีของข้าพเจ้าถึงการเปิดเผยข้อมูลที่เกี่ยวข้องในงบการเงิน หรือถ้าการเปิดเผยดังกล่าวไม่เพียงพอ ความเห็นของข้าพเจ้าจะเปลี่ยนแปลงไป ข้อสรุปของข้าพเจ้าขึ้นอยู่กับหลักฐานการสอบบัญชีที่ได้รับจนถึงวันที่ในรายงานของผู้สอบบัญชีของข้าพเจ้า อย่างไรก็ตาม เหตุการณ์หรือสถานการณ์ในอนาคตอาจเป็นเหตุให้สหกรณ์ต้องหยุดการดำเนินงานต่อเนื่องได้

๔) ประเมินการนำเสนอ โครงสร้างและเนื้อหาของงบการเงินโดยรวม รวมถึงการเปิดเผยข้อมูลที่เกี่ยวข้องตลอดจนประเมินว่างบการเงินแสดงรายการและเหตุการณ์ที่เกิดขึ้นโดยถูกต้องตามที่ควรหรือไม่

ข้าพเจ้าได้สื่อสารกับคณะกรรมการดำเนินการสหกรณ์เกี่ยวกับขอบเขตและช่วงเวลาของการตรวจสอบตามที่ได้วางแผนไว้ ประเด็นที่มีนัยสำคัญที่พบจากการตรวจสอบ รวมถึงข้อบกพร่องที่มีนัยสำคัญ ในระบบการควบคุมภายในซึ่งข้าพเจ้าได้พบในระหว่างการตรวจสอบของข้าพเจ้า

จากเรื่องทั้งหลายที่สื่อสารกับคณะกรรมการดำเนินการสหกรณ์ ข้าพเจ้าได้พิจารณาเรื่องต่าง ๆ ที่มีนัยสำคัญที่สุดในการตรวจสอบงบการเงินในงวดปัจจุบันและกำหนดเป็นเรื่องสำคัญในการตรวจสอบ ข้าพเจ้าได้อธิบายเรื่องเหล่านี้ไว้ในรายงานของผู้สอบบัญชี เว้นแต่กฎหมายหรือข้อบังคับห้ามไม่ให้เปิดเผยเรื่องดังกล่าวต่อสาธารณะหรือสถานการณ์ที่ยากที่จะเกิดขึ้น ข้าพเจ้าพิจารณาว่าไม่ควรสื่อสารเรื่องดังกล่าวในรายงานของข้าพเจ้า เพราะการกระทำดังกล่าว สามารถคาดการณ์ได้อย่างสมเหตุสมผลว่าจะมีผลกระทบในทางลบมากกว่าผลประโยชน์ที่ผู้มีส่วนได้เสียสาธารณะจะได้จากการสื่อสารดังกล่าว

S. S. -

(นางสุรางค์ ปราสาททอง)

ผู้สอบบัญชีสหกรณ์

วันที่ 29 ตุลาคม 2565

สำนักงานสร้างศรัทธา
80/137 ถนนวชิรธรชัย 87 แขวงวชิรเขตเมือง กทม. 10240 โทร. 08-63971944 Email: bo_nussss@hotmail.com

รายงานผลการตรวจสอบบัญชี
สหกรณ์ออมทรัพย์สาธารณสุขจังหวัดฉะเชิงเทรา จำกัด
จังหวัดฉะเชิงเทรา
สำหรับปีสิ้นสุดวันที่ 30 กันยายน 2565

เสนอ อธิบดีกรมตรวจบัญชีสหกรณ์

ตามที่อธิบดีกรมตรวจบัญชีสหกรณ์ได้แต่งตั้งให้ข้าพเจ้าเป็นผู้สอบบัญชีสหกรณ์ออมทรัพย์สาธารณสุขจังหวัดฉะเชิงเทรา จำกัด สำหรับปีสิ้นสุดวันที่ 30 กันยายน 2565 นั้น ข้าพเจ้าได้ตรวจสอบงบการเงินประจำปีและแสดงความเห็นในรายงานของผู้สอบบัญชีอย่างไม่มีเงื่อนไข ลงวันที่ 29 ตุลาคม 2565 นั้น ข้าพเจ้าขอรายงานผลการตรวจสอบบัญชี ดังนี้

1. ข้อสังเกตที่พบจากการตรวจสอบ เกี่ยวกับจุดอ่อนของการควบคุมภายใน

1.1 ด้านการบริหารจัดการทั่วไป

- 1) สหกรณ์มีการกำหนดระเบียบไว้เป็นแนวทางในการปฏิบัติงานเพียงพอและเหมาะสมแก่การดำเนินงาน การปฏิบัติงานเป็นไปตามระเบียบที่กำหนดไว้
- 2) สหกรณ์มีการแบ่งส่วนงานและการกำหนดหน้าที่ความรับผิดชอบของเจ้าหน้าที่ให้เหมาะสม มีการควบคุมการปฏิบัติงานตามขั้นตอน เจ้าหน้าที่มีความรู้ความสามารถในการปฏิบัติงานได้ดี
- 3) คณะกรรมการดำเนินการและฝ่ายจัดการของสหกรณ์ มีความรู้ความสามารถในการบริหารงานและปฏิบัติงานได้ดี สหกรณ์มีการกำหนดแผนงานด้านการระดมทุนเรือนหุ้น การรับฝากเงินจากสมาชิก และการให้เงินกู้ไว้ ผลการดำเนินงาน คิดเป็นร้อยละ 87.82 และประมาณการรายได้และค่าใช้จ่ายไว้ต่อที่ประชุมใหญ่สามัญประจำปี ผลการดำเนินงาน รายได้คิดเป็น 1.01 เท่าของประมาณการรายได้ รายจ่ายคิดเป็นร้อยละ 60.18 ของประมาณการรายจ่าย กำไรคิดเป็น 1.13 เท่า ของประมาณการกำไรที่กำหนดไว้ต่อที่ประชุมใหญ่ ค่าใช้จ่ายในการดำเนินงาน คิดเป็นร้อยละ 69.96 ของงบประมาณค่าใช้จ่ายดำเนินงาน ถัวเฉลี่ยอยู่ภายในงบประมาณที่ได้รับอนุมัติจากที่ประชุมใหญ่
- 4) การจัดทำบัญชีและรายงานทางการเงิน สหกรณ์บันทึกบัญชีโดยใช้โปรแกรมระบบบัญชีคอมพิวเตอร์ พัฒนาโดยกรมตรวจบัญชีสหกรณ์ แบบเชื่อมโยง เต็มระบบ ระบบมีความเหมาะสมเพียงพอต่อการปฏิบัติงาน การจัดทำบัญชีเรียบร้อยเป็นปัจจุบัน มีเอกสารหลักฐานประกอบการบันทึกบัญชีเหมาะสม

1.2 ด้านการดำเนินธุรกิจ

สหกรณ์ดำเนินธุรกิจ 2 ด้าน ดังนี้

- 1) ด้านการให้เงินกู้ ระหว่างปีให้เงินกู้แก่สมาชิก 3 ประเภท ได้แก่ เงินกู้เพื่อเหตุฉุกเฉิน เงินกู้สามัญ และเงินกู้พิเศษ จำนวน 455,122,944.56 บาท เพิ่มขึ้นจากปีก่อน จำนวน 33,158,792.52 บาท หรือเพิ่มขึ้นร้อยละ 7.86

5. ๙

2) รับฝากเงิน ระหว่างปีรับฝากเงินจากสมาชิก 2 ประเภท ได้แก่ ออมทรัพย์ และออมทรัพย์พิเศษ จำนวน 33,889,373.43 บาท ลดลงจากปีก่อน จำนวน 3,847,425.78 บาท หรือลดลง ร้อยละ 10.20

2. ผลการวิเคราะห์ความเสี่ยงทางการเงิน

2.1 ความเพียงพอของเงินทุน

สหกรณ์มีทุนดำเนินงานทั้งสิ้น จำนวน 982,318,442.29 บาท เป็นทุนของสหกรณ์เอง จำนวน 756,872,962.81 บาท หรือร้อยละ 77.05 เงินรับฝาก จำนวน 223,430,289.48 บาท หรือร้อยละ 22.75 และหนี้สินอื่น จำนวน 2,015,190.00 บาท หรือร้อยละ 0.20 ของทุนดำเนินงานทั้งสิ้น พิจารณา โดยรวมมีสัดส่วนหนี้สินต่อทุนของสหกรณ์ 0.30 เท่า ปีก่อน 0.33 เท่า แสดงว่าสหกรณ์มีเงินทุนเพิ่มขึ้น มีหนี้ น้อยลงกว่าปีก่อน ทุนของสหกรณ์โดยรวมสามารถรองรับหนี้สินได้ หนี้ส่วนใหญ่เป็นเงินรับฝากจากสมาชิก เจ้าหนี้ของสหกรณ์จึงไม่มีความเสี่ยงในการที่จะไม่ได้รับชำระหนี้คืน

2.2 คุณภาพของสินทรัพย์

สินทรัพย์ของสหกรณ์ส่วนใหญ่ลงทุนอยู่ในลูกหนี้เงินให้กู้ยืม จำนวน 897,257,498.24 บาท หรือร้อยละ 91.34 ของสินทรัพย์ทั้งสิ้น โดยลูกหนี้เงินให้กู้ยืมส่วนใหญ่สามารถชำระหนี้ได้ตามกำหนด ไม่มีหนี้ รายใดคาดว่าจะสูญหรือเรียกเก็บไม่ได้ คุณภาพของสินทรัพย์จึงขึ้นอยู่กับประสิทธิภาพการบริหารจัดการ ลูกหนี้ให้สามารถชำระหนี้ให้เป็นไปตามกำหนด อย่างไรก็ตามสินทรัพย์ส่วนใหญ่มีคุณภาพสามารถสร้างรายได้ ให้กับสหกรณ์ มีอัตราผลตอบแทนต่อสินทรัพย์ ร้อยละ 4.16 ปีก่อน ร้อยละ 4.12 ผลตอบแทนดีกว่าปีก่อน

สหกรณ์นำเงินไปลงทุนระยะยาว โดยถือหุ้นกับบริษัทสหประกันชีวิต จำกัด (มหาชน) จำนวน 20,000.00 บาท ชุมชนสหกรณ์ออมทรัพย์แห่งประเทศไทย จำกัด จำนวน 633,000.00 บาท ชุมชนสหกรณ์ออมทรัพย์สาธารณสุขไทย จำกัด จำนวน 10,000.00 บาท และชุมชนสหกรณ์ธกษไทย จำกัด จำนวน 1,000,000.00 บาท รวมเงินลงทุนทั้งสิ้น จำนวน 1,663,000.00 บาท มีค่าเผื่อการปรับมูลค่า เงินลงทุนหุ้นชุมชนสหกรณ์ธกษไทย ซึ่งปี 2565 ชุมชนสหกรณ์ธกษไทย มีผลขาดทุนสะสม 431,727,110.57 บาท อยู่ระหว่างปฏิบัติตามแผนพัฒนาธุรกิจ มีระยะเวลาคงเหลืออีก 4 ปี ปัจจุบันมูลค่าหุ้นคงเหลือ 424,363.85 บาท สหกรณ์ได้ปรับปรุงค่าเผื่อการปรับมูลค่าหุ้น ตามระยะเวลาการเหลือของแผนพัฒนาธุรกิจ เป็นไปตามหนังสือกรมตรวจบัญชีสหกรณ์ที่กำหนด ณ วันสิ้นปี คงเหลือมูลค่าเงินลงทุน 1,519,090.96 บาท คิดเป็นร้อยละ 0.15 ของสินทรัพย์ทั้งสิ้น การลงทุนเป็นไปตามกฎหมายที่กำหนด ไม่มีความเสี่ยงที่จะไม่ได้รับ คืนเงินทุน เว้นแต่หุ้นชุมชนสหกรณ์ธกษไทย จำกัด

สหกรณ์มีการนำเงินฝากไว้กับสหกรณ์อื่น จำนวน 28,539,767.17 บาท คิดเป็น ร้อยละ 2.91 ของสินทรัพย์ทั้งสิ้น ยังไม่พบปัญหาด้านสภาพคล่องของสหกรณ์ผู้รับฝากเงิน

2.3 ซีดความสามารถในการบริหาร

สหกรณ์ดำเนินธุรกิจรวมมูลค่า 489,012,317.99 บาท เฉลี่ยเดือนละ 40,751,026.50 บาท มูลค่าธุรกิจเพิ่มขึ้นจากปีก่อน 29,311,366.74 บาท หรือเพิ่มขึ้นร้อยละ 6.38 โดยธุรกิจให้เงินกู้มีมูลค่า สูงสุด คิดเป็นร้อยละ 93.07 รองลงมาเป็นธุรกิจเงินรับฝาก คิดเป็นร้อยละ 6.93 ของมูลค่าธุรกิจทั้งสิ้น

5.4

2.4 การทำกำไร

สหกรณ์มีผลการดำเนินงาน กำไรสุทธิ 40,051,745.16 บาท คิดเป็นร้อยละ 86.78 ของรายได้ดอกเบี้ยและผลตอบแทนเงินลงทุน เพิ่มขึ้นจากปีก่อน 2,574,470.44 บาท หรือเพิ่มขึ้นร้อยละ 6.87 กำไรเฉลี่ยต่อสมาชิกรายละ 19,072.26 บาท ปีก่อน 18,489.04 บาท กำไรเฉลี่ยต่อหุ้น หุ้นละ 0.59 บาท เท่ากับปีก่อน

2.5 สภาพคล่อง

สหกรณ์มีสินทรัพย์สามารถเปลี่ยนเป็นเงินสดได้ภายในระยะเวลาหนึ่งปี จำนวน 185,178,465.09 บาท มีหนี้สินที่ต้องชำระคืนภายในระยะเวลาหนึ่งปี จำนวน 223,501,909.48 บาท คิดเป็นอัตราส่วนทุนหมุนเวียน 0.83 เท่า ปีก่อน 0.84 เท่า อัตราส่วนลดลงจากปีก่อนเล็กน้อย สินทรัพย์หมุนเวียนส่วนใหญ่เป็นลูกหนี้เงินให้กู้ยืม ซึ่งสามารถชำระหนี้ได้ตามกำหนด ไม่มีหนี้ไม่ก่อให้เกิดรายได้แต่อย่างใด การดำรงสินทรัพย์สภาพคล่อง เป็นไปตามกฎกระทรวงและประกาศกระทรวงเกษตรและสหกรณ์กำหนด

2.6 ผลกระทบของธุรกิจ

สหกรณ์ให้สินเชื่อแก่สมาชิก โดยมีสมาชิกค้ำประกันหนี้เงินกู้เป็นส่วนใหญ่ อาจก่อให้เกิดความเสี่ยงที่ผู้ค้ำประกันจะไม่สามารถชำระหนี้ได้ แต่อย่างไรก็ตามคณะกรรมการดำเนินการได้มีการติดตามหนี้ที่ชำระไม่เป็นไปตามงวดชำระหนี้้อย่างสม่ำเสมอ กรณี สมาชิกค้างชำระหนี้ ฝ่ายจัดการได้นำเสนอที่ประชุมคณะกรรมการเพื่อร่วมกำหนดแนวทางแก้ไขเป็นประจำทุกเดือน

จากสถานการณ์การแพร่ระบาดของโรคติดเชื้อโคโรนา โควิด 19 ที่ประชุมคณะกรรมการดำเนินการ ได้กำหนดมาตรการให้ความช่วยเหลือสมาชิกที่ได้รับผลกระทบ พักชำระหนี้ต้นเงินเป็นเวลาไม่เกิน 6 งวด โดยมีผู้ค้ำประกันให้การยินยอม สำหรับต้นเงินส่วนที่พักชำระหนี้ให้ขยายงวดชำระหนี้ออกไปจากสัญญาที่ทำไว้ โดยมีผู้ค้ำประกันลงลายมือให้การยินยอมไว้เป็นหลักฐาน ทำให้งวดชำระหนี้บางรายเกินกว่าระเบียบฯ กำหนด ณ วันสิ้นปี สมาชิกที่เข้าร่วมมาตรการพักชำระหนี้ ยังคงค้างชำระหนี้อยู่ จำนวน 38 ราย 56 สัญญา เป็นเงิน 43,582,731.00 บาท เป็นลูกหนี้ที่ชำระหนี้ได้ตามปกติ ไม่มีการตั้งค่าเผื่อหนี้สงสัยจะสูญไว้ก่อนเข้าร่วมโครงการฯ

3. การติดตามแก้ไขข้อสังเกต

สหกรณ์ไม่มีข้อสังเกตที่ต้องติดตามแก้ไขแต่อย่างใด

4. เรื่องอื่น

การนำเงินไปฝากกับสหกรณ์อื่น สหกรณ์ควรศึกษาข้อมูลของสหกรณ์นั้น ๆ เช่น วัตถุประสงค์ในการระดมเงินฝาก ฐานะการเงิน ผลการดำเนินงาน ระเบียบว่าด้วยเงินรับฝากสหกรณ์อื่น และเมื่อรวมเงินกู้ยืมและเงินรับฝากของสหกรณ์อื่นเข้าด้วยแล้ว ต้องจำกัดไม่เกินวงเงินกู้ยืมหรือการค้ำประกันของ สหกรณ์ผู้รับฝากเงินที่ได้รับความเห็นชอบจากนายทะเบียนสหกรณ์ด้วย



(นางสุรางค์ ปราสาททอง)

ผู้สอบบัญชีสหกรณ์

วันที่ 29 ตุลาคม 2565

แบบ RQ 2

รายงาน-ระดับสหกรณ์

รายงานผลการประเมินชั้นคุณภาพการควบคุมภายใน
สหกรณ์ออมทรัพย์สาธารณสุขจังหวัดฉะเชิงเทรา จำกัด
สำหรับปีสิ้นสุดวันที่ 30 กันยายน 2565

	ระดับชั้นคุณภาพ
ส่วนที่ 1 สภาพแวดล้อมการควบคุม	ดีมาก
ส่วนที่ 2 ความเสี่ยงและกิจกรรมควบคุม	ดีมาก
ด้านการเงินการบัญชี	ดีมาก
ธุรกิจสินเชื่อ	ดีมาก
ธุรกิจเงินรับฝาก	ดีมาก
เงินลงทุนในหลักกทรัพย์	ดี
ที่ดิน อาคารและอุปกรณ์	ดีมาก
สมาชิกและทุนเรือนหุ้น	ดีมาก
ส่วนที่ 3 ระบบข้อมูลสารสนเทศ และการสื่อสาร	ดีมาก
ส่วนที่ 4 ระบบการติดตามและประเมินผล	ดีมาก
สรุปการประเมินจัดชั้นคุณภาพ	ดีมาก

โดย นางสุรางค์ ปราสาททอง ผู้สอบบัญชี ภาคเอกชน

29 ตุลาคม 2565

สหกรณ์ออมทรัพย์สาธารณสุขจังหวัดฉะเชิงเทรา จำกัด
งบแสดงฐานะการเงิน
ณ วันที่ 30 กันยายน 2565

	หมายเหตุ	ปี 2565 (บาท)	ปี 2564 (บาท)
สินทรัพย์			
สินทรัพย์หมุนเวียน			
เงินสดและเงินฝากธนาคาร	2	41,665,412.30	68,362,872.94
เงินฝากสหกรณ์อื่น	3	28,539,767.17	8,329,955.65
เงินให้กู้ยืมระยะสั้น	5	114,501,755.95	117,924,109.86
ลูกหนี้เงินยืมโดยตรง		15,000.00	0.00
ดอกเบี้ยเงินให้กู้ค้างรับ		400,400.19	378,842.90
สินทรัพย์หมุนเวียนอื่น	6	56,129.48	100,351.74
รวมสินทรัพย์หมุนเวียน		185,178,465.09	195,096,133.09
สินทรัพย์ไม่หมุนเวียน			
เงินลงทุนระยะยาว	4	1,519,090.96	1,452,498.16
เงินให้กู้ยืมระยะยาว	5	782,755,742.29	739,211,257.87
ที่ดิน อาคารและอุปกรณ์ - สุทธิ	7	12,864,143.95	5,999,773.23
เงินค่าประกันมิเตอร์ประปา		1,000.00	0.00
รวมสินทรัพย์ไม่หมุนเวียน		797,139,977.20	746,663,529.26
รวมสินทรัพย์		982,318,442.29	941,759,662.35

485-

	หมายเหตุ	ปี 2565	ปี 2564
หนี้สินและทุนของสหกรณ์			
หนี้สินหมุนเวียน			
เงินรับฝาก	8	223,430,289.48	230,957,364.96
หนี้สินหมุนเวียนอื่น	9	71,620.00	60,000.00
รวมหนี้สินหมุนเวียน		223,501,909.48	231,017,364.96
หนี้สินไม่หมุนเวียน			
สำรองเงินชดเชย/บำเหน็จเจ้าหน้าที่		1,943,570.00	1,818,550.00
รวมหนี้สินไม่หมุนเวียน		1,943,570.00	1,818,550.00
รวมหนี้สิน		225,445,479.48	232,835,914.96
ทุนของสหกรณ์			
ทุนเรือนหุ้น (มูลค่าหุ้นละ 10.00 บาท)		676,317,020.00	633,323,610.00
ทุนสำรอง		37,529,036.66	33,781,308.68
ทุนสะสมตามข้อบังคับ ระเบียบและอื่น ๆ	10	2,975,160.99	4,341,553.99
กำไรสุทธิประจำปี		40,051,745.16	37,477,274.72
รวมทุนของสหกรณ์		756,872,962.81	708,923,747.39
รวมหนี้สินและทุนของสหกรณ์		982,318,442.29	941,759,662.35

หมายเหตุประกอบงบการเงินเป็นส่วนหนึ่งของงบการเงินนี้

(ลงชื่อ)



(นายเทอดศักดิ์ แพทย์ประสิทธิ์)

ประธานกรรมการ

(ลงชื่อ)



(นายมนตรี ควงงษ์)

กรรมการ/เลขานุการ

วันที่ 29 ตุลาคม 2565

สหกรณ์ออมทรัพย์สาธารณสุขจังหวัดฉะเชิงเทรา จำกัด
งบกำไรขาดทุน
สำหรับปี สิ้นสุดวันที่ 30 กันยายน 2565

	ปี 2565		ปี 2564	
	บาท	%	บาท	%
รายได้ดอกเบี้ยและผลตอบแทนจากเงินลงทุน				
ดอกเบี้ยรับเงินให้กู้	45,751,746.71	99.13	43,722,384.08	99.24
ดอกเบี้ยรับเงินฝาก	368,821.00	0.80	307,441.90	0.70
ผลตอบแทนเงินลงทุน	31,484.12	0.07	27,010.35	0.06
รวมรายได้ดอกเบี้ยและผลตอบแทนจากเงินลงทุน	46,152,051.83	100	44,056,836.33	100
ค่าใช้จ่ายดอกเบี้ยและเงินลงทุน				
ดอกเบี้ยจ่ายเงินรับฝาก	2,463,527.62	5.34	3,091,350.79	7.02
ผลขาดทุนจากการด้อยค่าเงินลงทุน	30,907.20	0.07	113,001.84	0.25
รวมค่าใช้จ่ายดอกเบี้ยและเงินลงทุน	2,494,434.82	5.41	3,204,352.63	7.27
รายได้ดอกเบี้ยและผลตอบแทนจากการลงทุนสุทธิ	43,657,617.01	94.59	40,852,483.70	92.73
บวกรายได้อื่น				
ค่าธรรมเนียมแรกเข้า	3,810.00	0.01	6,930.00	0.01
เงินรางวัลสลากออมทรัพย์	69,000.00	0.15	200,850.00	0.46
รายได้เบ็ดเตล็ด	1,444.00	0.00	17,240.00	0.04
รวมรายได้อื่น	74,254.00	0.16	225,020.00	0.51
หัก ค่าใช้จ่ายในการดำเนินงาน				
ค่าใช้จ่ายเกี่ยวกับเจ้าหน้าที่				
เงินเดือน	1,308,160.00	2.83	1,278,240.00	2.90
ค่าครองชีพ	11,120.00	0.02	360.00	0.00
ค่าล่วงเวลา	18,480.00	0.04	12,020.00	0.03
ค่าชดเชย/บำเหน็จเจ้าหน้าที่	219,820.00	0.48	260,810.00	0.59
ค่าสวัสดิการเจ้าหน้าที่	25,840.00	0.06	23,414.00	0.05
เงินสมทบประกันสังคมและกองทุนทดแทน	23,300.00	0.05	17,180.00	0.04
รวมค่าใช้จ่ายเกี่ยวกับเจ้าหน้าที่	1,606,720.00	3.48	1,592,024.00	3.61

	ปี 2565		ปี 2564	
	บาท	%	บาท	%
ค่าใช้จ่ายเกี่ยวกับอาคารและอุปกรณ์				
ค่าเสื่อมราคาทรัพย์สิน	64,730.40	0.14	43,457.16	0.10
ค่าภาษีโรงเรือน	2,321.09	0.01	0.00	0.00
ค่าปรับปรุงอาคารสำนักงาน	680.00	0.00	0.00	0.00
รวมค่าใช้จ่ายเกี่ยวกับอาคารและอุปกรณ์	67,731.49	0.15	43,457.16	0.10
ค่าใช้จ่ายดำเนินงานอื่น				
ค่าเบี้ยประชุม	232,100.00	0.50	151,700.00	0.34
ค่ารับรอง	73,520.50	0.16	46,014.00	0.10
ค่าเครื่องเขียนแบบพิมพ์	70,089.00	0.15	67,601.20	0.15
ค่าใช้จ่ายในการประชุมใหญ่	1,191,350.00	2.58	1,330,615.00	3.02
ค่าตอบแทนผู้ช่วยเหลืองานสหกรณ์	135,300.00	0.29	98,800.00	0.22
ค่าตอบแทนผู้ตรวจสอบกิจการ	71,000.00	0.15	59,000.00	0.13
ค่าจ้างทำความสะอาด	21,600.00	0.05	21,300.00	0.05
ค่าธรรมเนียมสอบบัญชี	70,000.00	0.14	60,000.00	0.14
ค่าเบี้ยเลี้ยงพาหนะ	25,704.00	0.06	23,060.00	0.05
ค่าธรรมเนียมธนาคาร	2,431.93	0.01	470.00	0.00
ค่าสาธารณูปโภค	56,359.93	0.12	41,490.69	0.10
ค่าไปรษณีย์	8,478.00	0.02	12,621.00	0.03
ค่าสวัสดิการเครื่องแบบ	12,210.00	0.03	6,300.00	0.02
ค่าใช้จ่ายอื่น	35,531.00	0.08	45,775.93	0.10
รวมค่าใช้จ่ายดำเนินงานอื่น	2,005,674.36	4.34	1,964,747.82	4.46
รวมค่าใช้จ่ายในการดำเนินงาน	3,680,125.85	7.97	3,600,228.98	8.17
กำไรสุทธิ	40,051,745.16	86.78	37,477,274.72	85.07

5, ๗

สหกรณ์ออมทรัพย์สาธารณสุขจังหวัดฉะเชิงเทรา จำกัด

งบกระแสเงินสด

สำหรับปี สิ้นสุดวันที่ 30 กันยายน 2565

	ปี 2565 (บาท)	ปี 2564 (บาท)
กระแสเงินสดจากกิจกรรมดำเนินงาน		
กำไรสุทธิ	40,051,745.16	37,477,274.72
รายการปรับปรุงเพื่อกระทบยอดกำไรสุทธิเป็นเงินสดสุทธิ จากกิจกรรมดำเนินงาน		
ค่าเสื่อมราคาสินทรัพย์	64,730.40	43,457.16
สำรองบำเหน็จเจ้าหน้าที่	219,820.00	260,810.00
กำไรจากการจำหน่ายสินทรัพย์	0.00	(16,500.00)
ผลขาดทุนจากการซื้อขายค่าเงินลงทุน	30,907.20	113,001.84
ดอกเบี้ยเงินให้กู้ค้างรับ	(400,400.19)	(378,842.90)
ดอกเบี้ยเงินฝากค้างรับ	(12,718.48)	(38,141.74)
ค่าใช้จ่ายค้างจ่าย	70,000.00	60,000.00
เครื่องเขียนแบบพิมพ์ใช้ไป	70,089.00	67,601.20
กำไรจากการดำเนินงานก่อนการเปลี่ยนแปลงใน สินทรัพย์และหนี้สินดำเนินงาน	40,094,173.09	37,588,660.28
สินทรัพย์ดำเนินงาน		
เงินสดจ่ายลูกหนี้เงินกู้ฉุกเฉิน	(11,001,000.00)	(9,691,685.00)
เงินสดรับจากลูกหนี้เงินกู้ฉุกเฉิน	10,057,697.30	10,067,493.17
เงินสดจ่ายลูกหนี้เงินกู้สามัญ	(441,871,112.71)	(412,272,467.04)
เงินสดรับจากลูกหนี้เงินกู้สามัญ	404,416,547.74	342,528,322.09
เงินสดจ่ายลูกหนี้เงินกู้พิเศษ	(2,250,831.85)	0.00
เงินสดรับจากลูกหนี้เงินกู้พิเศษ	526,569.01	546,662.97
เงินสดจ่ายลูกหนี้เงินยืมโดยตรง	(1,197,673.00)	(885,000.00)
เงินสดรับคืนจากลูกหนี้เงินยืมโดยตรง	1,182,673.00	885,000.00
เงินสดรับดอกเบี้ยเงินให้กู้ค้างรับ	378,842.90	566,636.97
เงินสดรับดอกเบี้ยเงินฝากค้างรับ	38,141.74	97,001.84
เงินสดจ่ายเงินค่าประกันมิเตอร์ประปา	(1,000.00)	0.00
เงินสดจ่ายซื้อเครื่องเขียนแบบพิมพ์	(51,290.00)	(57,378.20)
หนี้สินดำเนินงาน		
เงินสดจ่ายค่าใช้จ่ายค้างจ่าย	(60,000.00)	(60,000.00)
เงินสดรับภาษีเงินได้หัก ณ ที่จ่าย	54,186.33	1,800.00
เงินสดจ่ายภาษีเงินได้หัก ณ ที่จ่าย	(54,186.33)	(1,800.00)

91

	ปี 2565	ปี 2564
เงินสดรับเงินสมทบประกันสังคมรอนำส่ง	19,536.00	20,440.00
เงินสดจ่ายเงินสมทบประกันสังคมรอนำส่ง	(17,916.00)	(20,440.00)
เงินสดรับเงินเก็บเกินรอนำส่งคืน	56,600.00	94,500.00
เงินสดจ่ายเงินเก็บเกินรอนำส่งคืน	(56,600.00)	(94,500.00)
เงินสดจ่ายจากสำรองเงินชดเชย/บำเหน็จเจ้าหน้าที่	(94,800.00)	0.00
เงินสดสุทธิได้มาจาก (ใช้ไปใน) กิจกรรมดำเนินงาน	168,557.22	(30,686,752.92)
กระแสเงินสดจากกิจกรรมลงทุน		
เงินสดจ่ายซื้อหุ้น ชลอ.	(97,500.00)	(44,000.00)
เงินสดจ่ายซื้อที่ดิน	(195,600.00)	(307,200.00)
เงินสดจ่ายซื้ออาคารสำนักงาน	(5,004,400.00)	(5,492,800.00)
เงินสดจ่ายซื้อยานพาหนะ	0.00	(55,000.00)
เงินสดรับจากการจำหน่ายยานพาหนะ	0.00	16,500.00
เงินสดจ่ายซื้ออุปกรณ์ - เครื่องใช้สำนักงาน	(329,101.12)	(67,400.00)
เงินสดจ่ายค่าปรับปรุงตกแต่งอาคารระหว่างก่อสร้าง	(1,400,000.00)	0.00
เงินสดสุทธิได้มาจาก (ใช้ไปใน) กิจกรรมลงทุน	(7,026,601.12)	(5,949,900.00)
กระแสเงินสดจากกิจกรรมจัดหาเงิน		
เงินสดรับจากเงินรับฝาก	33,889,373.43	37,736,799.21
เงินสดจ่ายคืนเงินรับฝาก	(41,416,448.91)	(29,093,740.26)
เงินสดจ่ายค่าบำรุงสิ้นนิบาตสหกรณ์แห่งประเทศไทย	(30,000.00)	(30,000.00)
เงินสดจ่ายปันผล	(28,294,303.10)	(26,035,341.98)
เงินสดจ่ายเฉลี่ยคืน	(3,285,253.64)	(3,102,266.98)
เงินสดจ่ายโบนัสกรรมการและเจ้าหน้าที่	(971,520.00)	(961,910.00)
เงินสดรับจากทุนเรือนหุ้น	62,291,700.00	58,362,720.00
เงินสดจ่ายคืนทุนเรือนหุ้น	(19,298,290.00)	(7,501,460.00)
เงินสดจ่ายทุนสาธารณประโยชน์	(390,800.00)	(363,000.00)
เงินสดจ่ายทุนส่งเสริมการศึกษาอบรมบุตรสมาชิก	(255,500.00)	(260,500.00)
เงินสดจ่ายทุนสวัสดิการสงเคราะห์สมาชิกและครอบครัว	(1,167,000.00)	(344,500.00)
เงินสดจ่ายทุนสะสมเพื่อการศึกษาอบรมทางสหกรณ์	(529,599.00)	(3,860.00)
เงินสดจ่ายทุนสะสมเพื่อจัดตั้งสำนักงาน	(171,964.00)	(9,250.00)
เงินสดสุทธิได้มาจาก (ใช้ไปใน) กิจกรรมจัดหาเงิน	370,394.78	28,393,689.99
เงินสดสุทธิเพิ่มขึ้น (ลดลง)	(6,487,649.12)	(8,242,962.93)
เงินสด ณ วันต้นปี	76,692,828.59	84,935,791.52
เงินสด ณ วันสิ้นปี	70,205,179.47	76,692,828.59

๗๔

สหกรณ์ออมทรัพย์สาธารณสุขจังหวัดฉะเชิงเทรา จำกัด
หมายเหตุประกอบงบการเงิน
สำหรับปี สิ้นสุดวันที่ 30 กันยายน 2565

1 สรุปนโยบายการบัญชีที่สำคัญ

- สหกรณ์บันทึกบัญชีตามเกณฑ์คงค้าง
- สหกรณ์รับรู้รายได้ดอกเบี้ยตามเกณฑ์สัดส่วนของเวลา ส่วนจำนวนรายได้จะเท่ากับอัตราดอกเบี้ยคูณด้วยจำนวนเงินต้นที่ค้างชำระตามระยะเวลาที่กู้ยืม
- เงินลงทุนระยะยาวเป็นเงินลงทุนในหลักทรัพย์ที่ไม่อยู่ในความต้องการของตลาดแสดงด้วยราคาทุน
- สหกรณ์ทยอยรับรู้ผลขาดทุนจากการด้อยค่าเงินลงทุนในหุ้นชุมนุมสหกรณ์ธกษไทย จำกัด เป็นไปตามสัดส่วนของระยะเวลาตามแผนพัฒนาธุรกิจฯ ระยะเวลา 6 ปี (2563 - 2568) ตามหนังสือกรมตรวจบัญชีสหกรณ์ ส่วนที่ 30 ที่ กษ 0404/ว 92 ลงวันที่ 30 ธันวาคม 2563
- สหกรณ์ตั้งค่าเผื่อหนี้สงสัยจะสูญตามหลักเกณฑ์ที่กำหนดไว้ในระเบียบนายทะเบียนสหกรณ์ ว่าด้วยการจัดชั้นคุณภาพลูกหนี้เงินกู้และการเผื่อหนี้สงสัยจะสูญ พ.ศ. 2544
- สหกรณ์ไม่ปรับลดบัญชีค่าเผื่อหนี้สงสัยจะสูญของลูกหนี้ตามมาตรการให้ความช่วยเหลือสมาชิกที่ได้รับผลกระทบจากสถานการณ์การแพร่ระบาดเชื้อไวรัสโคโรนา โควิด-19 ซึ่งสหกรณ์ได้ตั้งค่าเผื่อหนี้สงสัยจะสูญไว้ก่อนเข้าร่วมมาตรการฯ จนกว่าจะได้รับชำระหนี้จากลูกหนี้ครบถ้วน
- ค่าเสื่อมราคาอาคารและอุปกรณ์ คำนวณโดยวิธีเส้นตรงในอัตราที่นายทะเบียนสหกรณ์กำหนด ยกเว้น ที่ดิน
- สหกรณ์ตีราคาวัสดุ/ของใช้สิ้นเปลืองคงเหลือตามราคาทุน
- ค่าซ่อมบำรุง ค่าซ่อมแซม รวมทั้งการซื้อมาเปลี่ยนแทนสำหรับทรัพย์สินรายการย่อย ๆ ถือเป็นค่าใช้จ่ายหักจากรายได้
- เงินสดในงบบุกระแสเงินสด หมายถึง เงินสดในมือ เงินฝากธนาคาร และเงินฝากสหกรณ์อื่น ทุกประเภท

2 เงินสดและเงินฝากธนาคาร ประกอบด้วย

	ปี 2565 (บาท)	ปี 2564 (บาท)
เงินสด	10,000.00	10,000.00
เงินฝากธนาคาร		
กระแสรายวัน	1,000.00	1,000.00
ออมทรัพย์	29,318,092.34	53,058,697.84
เผื่อเรียก	12,336,319.96	5,293,175.10
สลากออมทรัพย์	0.00	10,000,000.00
รวม	41,665,412.30	68,362,872.94

5/24

3 เงินฝากสหกรณ์อื่น ประกอบด้วย

	ปี 2565 (บาท)	ปี 2564 (บาท)
เงินฝาก - ชุมนุมสหกรณ์ธณกิจไทย จก.(ออมทรัพย์)	10,584.38	10,516.03
เงินฝาก - สอ.ครุฉะเชิงเทรา จก.(ออมทรัพย์)	8,493,016.16	8,319,439.62
เงินฝาก - สอ.สาธารณสุขชลบุรี จก.(สะสมทรัพย์)	20,036,166.63	0.00
รวม	<u>28,539,767.17</u>	<u>8,329,955.65</u>

4 เงินลงทุน - ประกอบด้วย

	ปี 2565 (บาท) ราคาทุน	ปี 2564 (บาท) ราคาทุน
เงินลงทุนระยะยาว		
เงินลงทุนที่ไม่อยู่ในความต้องการของตลาด		
หุ้นชุมนุมสหกรณ์ออมทรัพย์แห่งประเทศไทย จำกัด	633,000.00	535,500.00
หุ้นชุมนุมสหกรณ์ออมทรัพย์สาธารณสุขไทย จำกัด	10,000.00	10,000.00
หุ้นสหประกันชีวิต จำกัด(มหาชน)	20,000.00	20,000.00
หุ้นชุมนุมสหกรณ์ธณกิจไทย จำกัด	1,000,000.00	1,000,000.00
หัก ค่าเผื่อการปรับมูลค่าเงินลงทุนหุ้น - ชส.ธณกิจไทย	(143,909.04)	(113,001.84)
รวมเงินลงทุนระยะยาว	<u>1,519,090.96</u>	<u>1,452,498.16</u>

ชุมนุมสหกรณ์ธณกิจไทย จำกัด อยู่ระหว่างการปฏิบัติตามแผนพัฒนาธุรกิจฯ มีระยะเวลา 6 ปี (2563 - 2568) ณ วันที่ 31 มีนาคม 2565 มีสินทรัพย์ทั้งสิ้น จำนวน 6,919,956,759.86 บาท ผลการดำเนินงานขาดทุนสุทธิประจำปี 19,227,110.57 บาท มียอดขาดทุนสะสม 431,727,110.57 บาท การคำนวณมูลค่าต่อหุ้นของชุมนุมสหกรณ์ฯ คำนวณโดยนำทุนเรือนหุ้นทั้งหมดลบด้วยขาดทุนสะสม แล้วนำมาเฉลี่ยโดยใช้จำนวนหุ้นทั้งสิ้นเป็นฐานในการคำนวณ วิธีการคำนวณได้รับการจดทะเบียนแก้ไขข้อบังคับของชุมนุมสหกรณ์ฯ เมื่อวันที่ 30 ตุลาคม 2562

ชุมนุมสหกรณ์ธณกิจไทย จำกัด มูลค่าหุ้นละ 1,000,000.00 บาท ณ วันที่ 31 มีนาคม 2565 มูลค่าหุ้นคงเหลือหุ้นละ 424,363.85 บาท ขาดทุนจากการด้อยค่าเงินลงทุน 575,636.15 บาท สหกรณ์ทยอยรับรู้ผลขาดทุนจากการด้อยค่าเงินลงทุนตามสัดส่วนระยะเวลาแผนพัฒนาธุรกิจคงเหลือ 4 ปี (2564 - 2568)

5 เงินให้กู้ยืม ประกอบด้วย

	ปี 2565 (บาท)		ปี 2564 (บาท)	
	ระยะสั้น	ระยะยาว	ระยะสั้น	ระยะยาว
เงินให้กู้ยืม - ปกติ				
ลูกหนี้เงินกู้ฉุกเฉิน	3,789,579.00	0.00	2,846,276.30	0.00
ลูกหนี้เงินกู้สามัญ	110,278,856.95	779,340,983.82	114,799,673.56	737,365,602.24
ลูกหนี้เงินกู้พิเศษ	433,320.00	3,414,758.47	278,160.00	1,845,655.63
รวมเงินให้กู้ยืม - ปกติ	<u>114,501,755.95</u>	<u>782,755,742.29</u>	<u>117,924,109.86</u>	<u>739,211,257.87</u>

7/8/25

สหกรณ์ให้ความช่วยเหลือสมาชิกได้รับผลกระทบจากสถานการณ์การแพร่ระบาดของเชื้อไวรัสโคโรนา โควิด-19 โดยการพักชำระหนี้ต้นเงินกู้ให้กับสมาชิกไม่เกิน 6 งวด ณ วันสิ้นปีทางบัญชีซึ่งเหลือสมาชิกเข้าร่วมมาตรการฯ จำนวน 38 ราย 56 สัญญา หนี้คงเหลือ 43,582,731.00 บาท เป็นลูกหนี้เงินให้กู้ยืม - ปกติ ไม่มีการตั้งค่าเผื่อนี้สงสัยจะสูญไว้ก่อนเข้าร่วมมาตรการฯ

6 สินทรัพย์หมุนเวียนอื่น ประกอบด้วย

	ปี 2565 (บาท)	ปี 2564 (บาท)
วัสดุคงเหลือ	43,411.00	62,210.00
ดอกเบียเงินฝากค้างรับ	12,718.48	38,141.74
รวม	<u>56,129.48</u>	<u>100,351.74</u>

7 ที่ดิน อาคารและอุปกรณ์ - สุทธิ ประกอบด้วย

	ปี 2565 (บาท)	ปี 2564 (บาท)
ที่ดิน	502,800.00	307,200.00
อาคาร	10,497,200.00	5,492,800.00
ยานพาหนะ	55,000.00	55,000.00
เครื่องใช้สำนักงาน	1,205,873.54	876,772.42
ค่าปรับปรุงตกแต่งอาคารระหว่างก่อสร้าง	1,400,000.00	0.00
รวม	<u>13,660,873.54</u>	<u>6,731,772.42</u>
หัก ค่าเสื่อมราคาสะสม	796,729.59	731,999.19
ที่ดิน อาคารและอุปกรณ์ - สุทธิ	<u>12,864,143.95</u>	<u>5,999,773.23</u>

ค่าเสื่อมราคาสะสม แยกเป็น ค่าเสื่อมราคาสะสมยานพาหนะ จำนวน 11,331.51 บาท และค่าเสื่อมราคาอุปกรณ์ จำนวน 785,398.08 บาท

เมื่อวันที่ 21 สิงหาคม 2564 และวันที่ 14 ธันวาคม 2564 สหกรณ์ซื้อที่ดินและอาคาร เพื่อใช้เป็นสำนักงาน สหกรณ์ ตั้งอยู่เลขที่ 46/53 ตำบลหน้าเมือง อำเภอเมืองฉะเชิงเทรา จังหวัดฉะเชิงเทรา โฉนดที่ดินเลขที่ 89986 และเลขที่ 89987 เลขที่ดิน 650-651 เนื้อที่ 41.9 ตารางวา ราคาประเมินของทางราชการ ตารางวาละ 12,000.00 บาท

อาคารเป็นตึกแถวสามชั้น พื้นที่ใช้สอยรวม 313.34 ตารางเมตร อยู่ระหว่างตกแต่งอาคารยังไม่แล้วเสร็จ สหกรณ์จึงยังมีได้คำนวณค่าเสื่อมราคาอาคารเป็นค่าใช้จ่ายของสหกรณ์

8 เงินรับฝาก ประกอบด้วย

	ปี 2565 (บาท)	ปี 2564 (บาท)
เงินรับฝาก - สมาชิก		
เงินรับฝากออมทรัพย์	32,312,405.63	32,847,730.04
เงินรับฝากออมทรัพย์พิเศษ	191,117,883.85	198,109,634.92
รวม	<u>223,430,289.48</u>	<u>230,957,364.96</u>

50

9 หนีสินหมุนเวียนอื่น ประกอบด้วย

	ปี 2565 (บาท)	ปี 2564 (บาท)
เงินประกันสังคมรอนำส่ง	1,620.00	0.00
ค่าธรรมเนียมสอบบัญชีค้างจ่าย	70,000.00	60,000.00
รวม	<u>71,620.00</u>	<u>60,000.00</u>

10 ทุนสะสมตามข้อบังคับ ระเบียบและอื่น ๆ ประกอบด้วย

	ปี 2565 (บาท)	ปี 2564 (บาท)
ทุนสาธารณประโยชน์	8,942.00	159,742.00
ทุนส่งเสริมการศึกษาบุตรสมาชิก	83,900.00	59,400.00
ทุนสวัสดิการหรือการสงเคราะห์แก่สมาชิกและครอบครัว	0.00	817,000.00
ทุนสะสมเพื่อการศึกษาอบรมทางสหกรณ์	427,824.40	857,423.40
ทุนสะสมเพื่อจัดตั้งสำนักงาน	1,336,086.00	1,358,050.00
ทุนรักษาระดับอัตราเงินปันผล	1,118,408.59	1,089,938.59
รวม	<u>2,975,160.99</u>	<u>4,341,553.99</u>

11 การดำรงสินทรัพย์สภาพคล่องของสหกรณ์

ระหว่างปี สหกรณ์ดำรงสินทรัพย์สภาพคล่อง เป็นไปตามกฎกระทรวง ว่าด้วยการดำรงสินทรัพย์สภาพคล่องของสหกรณ์ พ.ศ. 2550 และประกาศกระทรวงเกษตรและสหกรณ์ เรื่องกำหนดอัตราการดำรงสินทรัพย์คล่องของสหกรณ์ ลงวันที่ 31 ตุลาคม พ.ศ. 2550 ซึ่งกำหนดให้สหกรณ์ดำรงสินทรัพย์สภาพคล่องเฉลี่ยรายเดือนไม่ต่ำกว่าร้อยละหนึ่งของยอดเงินฝากทั้งหมด

12 สหกรณ์ได้รับการแต่งตั้งให้เป็นศูนย์ประสานงานสมาคมพัฒนากิจสงเคราะห์สมาชิกสหกรณ์ออมทรัพย์สาธารณสุขไทย และสมาคมพัฒนากิจสงเคราะห์สหกรณ์สมาชิกของชุมนุมสหกรณ์ออมทรัพย์แห่งประเทศไทย โดยบันทึกรายการบัญชี และการเงินแยกต่างหากจากระบบบัญชีของสหกรณ์

5/24

3.2 การจัดสรรกำไรสุทธิ ประจำปี 2565

ประธานฯ ชี้แจงว่า จากการดำเนินงานของสหกรณ์ ในรอบปีบัญชี 2565 มีกำไรสุทธิ 40,051,745.16 บาท เพื่อให้เป็นไปตามกฎหมายและข้อบังคับของสหกรณ์ ข้อ 28. คณะกรรมการดำเนินการของสหกรณ์ ขอเสนอการจัดสรรกำไรสุทธิ ประจำปี 2565 ดังนี้

รายละเอียด	ปี 2565		ปี 2564	
	จำนวนเงิน	ร้อยละ	จำนวนเงิน	ร้อยละ
1. เป็นเงินทุนสำรองไม่น้อยกว่าร้อยละ 10 ของกำไรสุทธิ	4,005,683.60	10.00	3,747,727.98	10.00
2. เป็นเงินค่าบำรุงสันนิบาตสหกรณ์แห่งประเทศไทย				
- ร้อยละ 1 ของกำไรสุทธิแต่ไม่เกิน 30,000 บาท	30,000.00	0.08	30,000.00	0.08
3. เป็นเงินปันผลตามหุ้นที่ชำระแล้ว แต่ต้องไม่เกินอัตราที่กำหนด				
- ร้อยละ 4.70			28,294,303.10	75.50
- ร้อยละ 4.72	30,360,271.62	75.80		
4. เป็นเงินเฉลี่ยคืนแก่สมาชิกตามส่วนธุรกิจที่สมาชิกทำไว้ระหว่างปี				
- ร้อยละ 7.50			3,285,253.64	8.77
- ร้อยละ 7.75	3,527,289.94	8.81		
5. เป็นเงินโบนัสกรรมการ และเจ้าหน้าที่ ไม่เกินร้อยละ 10 ของกำไรสุทธิ	968,500.00	2.42	971,520.00	2.59
6. เป็นทุนสาธารณประโยชน์ไม่เกินร้อยละ 10 ของกำไรสุทธิ	100,000.00	0.25	240,000.00	0.64
7. เป็นทุนสวัสดิการ				
7.1 สงเคราะห์แก่สมาชิกและครอบครัว	700,000.00	1.74	350,000.00	0.92
7.2 ทุนส่งเสริมการศึกษาบุตรสมาชิก	260,000.00	0.65	280,000.00	0.75
8. เป็นทุนเพื่อการศึกษาอบรมทางสหกรณ์	100,000.00	0.25	100,000.00	0.27
9. เป็นทุนเพื่อจัดตั้งสำนักงาน	0.00	0.00	150,000.00	0.40
10. เป็นทุนรักษาระดับอัตราเงินปันผล	0.00	0.00	28,470.00	0.08
รวมทั้งสิ้น	40,051,745.16	100.00	37,477,274.72	100.00

มติที่ประชุม อนุมัติ

3.3 อนุมัติแผนการดำเนินงาน และงบประมาณการรายจ่าย ประจำปี 2566

ประธานฯ แจ้งว่า ตามข้อบังคับของสหกรณ์ ข้อ 71.(7) ให้ที่ประชุมใหญ่กำหนดแผนงาน และงบประมาณรายจ่ายประจำปี คณะกรรมการดำเนินการขอเสนอแผนงาน และงบประมาณการรายจ่าย ประจำปี 2566 เพื่อที่ประชุมใหญ่พิจารณาอนุมัติ ดังนี้

1. แผนงานประจำปี

- การส่งเสริมแผนกลยุทธ์ของสหกรณ์
- แผนงานรณรงค์การฝากเงิน
- แผนงานให้บริการสินเชื่อตามความต้องการของสมาชิก
- แผนงานสำรวจความต้องการสวัสดิการสมาชิก

2. เป้าหมายการดำเนินงาน ประจำปี 2566

รายการ	ปี 2565	ปี 2566	เพิ่ม (ลด)
รับสมาชิก	100	150	50
ทุนเรือนหุ้น	50,000,000.00	60,000,000.00	10,000,000.00
เงินรับฝากจากสมาชิก	40,000,000.00	40,000,000.00	-
การให้เงินกู้แก่สมาชิก	537,800,000.00	542,300,000.00	4,500,000.00

3. เป้าหมายการดำเนินงาน ประจำปี 2566

รายได้	จำนวนเงิน	รายจ่าย	จำนวนเงิน
ดอกเบี้ยรับ	45,540,100.00	หมวดเงินเดือน	2,041,720.00
ค่าธรรมเนียมแรกเข้า	4,500.00	หมวดค่าตอบแทน	518,000.00
ผลตอบแทนการลงทุน	32,000.00	หมวดสวัสดิการ	475,420.00
รายได้เบ็ดเตล็ด	3,000.00	หมวดค่าใช้สอยดำเนินการ	2,813,000.00
		หมวดสาธารณูปโภค	120,000.00
		ดอกเบี้ยจ่าย	5,000,000.00
รวม	45,579,600.00	รวม	10,968,140.00
ประมาณการกำไร			34,611,460.00

4. งบประมาณการรายจ่าย ประจำปี 2566

หมวดรายจ่าย	ปี 2565		ปี 2566 ขอดั้ง	หมายเหตุ
	ขอดั้ง	จ่ายจริง		
1. หมวดเงินเดือน				
1.1 เจ้าหน้าที่	1,503,960	1,308,160.00	1,521,720	
- ค่าล่วงเวลา	15,000	18,480.00	20,000	
1.2 ผู้จัดการ (ในปี 2562 ทางคณะกรรมการพิจารณาจะ จัดจ้างบุคคลภายนอก	500,000	-	500,000	
รวม	2,018,960	1,326,640.00	2,041,720	
2. หมวดค่าตอบแทน				
2.1 ค่าเบี้ยประชุม	180,000	232,100.00	250,000	
2.2 ค่าเดินทางไปประชุมสัมมนา	30,000	25,704.00	30,000	
2.3 ผู้ตรวจสอบกิจการ	72,000	71,000.00	3,000x2x12 = 72,000	
2.4 ที่ปรึกษาสหกรณ์	10,000	5,000.00	10,000	
2.5 วิทยากร	10,000	-	10,000	
2.6 เจ้าหน้าที่การเงิน				
- สสจ.ฉช.	4,000	4,000.00	4,000	
- สสอ. / รพ.	42,000	42,000.00	2,000x21 = 42,000	
2.7 กรรมการปฏิบัติงานพิเศษ	80,000	84,300.00	100,000	
รวม	428,000	464,104.00	518,000	

หมวดรายจ่าย	ปี 2565		ปี 2566 ขอดั้ง	หมายเหตุ
	ขอดั้ง	จ่ายจริง		
3. หมวดสวัสดิการ				
3.1 ค่าครองชีพ				
1) เจ้าหน้าที่	4,320	11,120.00	24,420	
3.2 ชุดฟอร์ม				
1) กรรมการ	50,000	9,900.00	50,000	
2) ที่ปรึกษา	5,000	990.00	5,000	
3) ผู้ตรวจสอบกิจการ	5,000	1,320.00	5,000	
4) เจ้าหน้าที่	20,000	20,000.00	20,000	
3.3 ด้านสุขภาพ / ประกันอุบัติเหตุ	4,000	-	4,000	
3.4 บำเหน็จเจ้าหน้าที่	300,000	219,820.00	300,000	
3.5 กองทุนเงินทดแทน				
1) ผู้จัดการ	1,000	-	1,000	
2) เจ้าหน้าที่	1,000	710.00	1,000	
3.6 เงินสมทบประกันสังคม				
1) ผู้จัดการ	25,000	-	25,000	
2) เจ้าหน้าที่	60,000	22,590.00	40,000	
รวม	475,320	286,450.00	475,420	

หมวดรายจ่าย	ปี 2565		ปี 2566 ขอดตั้ง	หมายเหตุ
	ขอดตั้ง	จ่ายจริง		
4. หมวดค่าใช้จ่ายดำเนินการ				
4.1 ค่าเครื่องเขียนแบบพิมพ์	80,000	70,089.00	80,000	
4.2 ค่าธรรมเนียมผู้สอบบัญชี	100,000	70,000.00	100,000	
4.3 ค่าใช้จ่ายในการประชุมใหญ่	1,500,000	1,191,350.00	2,000,000	
4.4 ค่ารับรอง	60,000	73,520.50	80,000	
4.5 ค่าปรับปรุงซ่อมแซมสินทรัพย์	100,000	-	100,000	
4.6 ค่าจ้างทำความสะอาด	108,000	21,600.00	9,000x12 = 108,000	
4.7 ค่าไปรษณีย์	20,000	8,478.00	10,000	
4.8 ค่าเสื่อมราคา	90,000	64,730.40	100,000	
4.9 ค่าธรรมเนียมธนาคาร	5,000	2,431.93	5,000	
4.10 ค่าใช้จ่ายในการดำเนินคดี				
- ค่าธรรมเนียมศาล	50,000	-	50,000	
- ค่าทนายความ	100,000	-	100,000	
4.11 ค่าประกันอัคคีภัยอาคาร สนนง.	20,000	-	20,000	
4.12 ขาดทุนจากการด้อยค่าเงินลงทุน	-	30,907.20	-	
4.13 ค่าใช้จ่ายทั่วไป	60,000	35,531.00	60,000	
รวม	2,293,000	1,568,637.53	2,813,000	

หมวดรายจ่าย	ปี 2565		ปี 2566 ขอดตั้ง	หมายเหตุ
	ขอดตั้ง	จ่ายจริง		
5. หมวดครุภัณฑ์				
5.1 ครุภัณฑ์สำนักงาน	2,000,000	-	200,000	
- โทรศัพท์เคลื่อนที่		9,999.00		
- เครื่องปรับอากาศ Carrier 8 ตัว		224,500.00		
- ปัมป์น้ำ 2,000 ลิตร		45,000.00		
- กล้องวงจรปิด 8 ตัว		46,000.00		
- เครื่องทำลายเอกสาร		3,602.12		
5.2 ครุภัณฑ์คอมพิวเตอร์	500,000		500,000	
5.3 ครุภัณฑ์ยานพาหนะ	-		-	
รวม	2,500,000	329,101.12	700,000	
6. หมวดจัดตั้งสำนักงาน	6,000,000			
6.1 ที่ดิน		195,600.00		
6.2 อาคารสำนักงาน		5,004,400.00		
6.2 ค่าใช้จ่ายในการปรับปรุง สนนง.	2,000,000	680.00	500,000	
รวม	8,000,000	5,200,680.00	500,000	
7. หมวดค่าสาธารณูปโภค	120,000		120,000	
7.1 ค่าไฟฟ้า		36,086.97		
7.2 ค่าน้ำประปา		6,800.39		
7.3 ค่าโทรศัพท์		13,472.57		
รวม	120,000	56,359.93	120,000	
8. ดอกเบี้ยจ่าย	5,000,000	2,463,527.62	5,000,000	

หมายเหตุ ค่าใช้จ่ายทุกหมวดสามารถถัวจ่ายได้ ยกเว้นหมวดครุภัณฑ์และหมวดจัดตั้งสำนักงาน
มติที่ประชุม อนุมัติ

3.4 การกำหนดวงเงินกู้ยืมหรือการค้าประกัน สำหรับปีการเงิน 2566

ประธานฯ แจ้งว่า ตามข้อบังคับของสหกรณ์ฯ ข้อ 18. ที่ประชุมมีอำนาจหน้าที่พิจารณา กำหนดวงเงินกู้ หรือการค้าประกัน ซึ่งสหกรณ์อาจกู้ยืม หรือการค้าประกันสำหรับปีหนึ่ง ๆ ในปีที่แล้ว ที่ประชุมใหญ่สามัญประจำปี พิจารณา กำหนดวงเงินกู้ยืม หรือการค้าประกันไว้ จำนวน 20,000,000.00 บาท (ยี่สิบล้านบาทถ้วน)

สำหรับการดำเนินงานของสหกรณ์ในปีบัญชีสิ้นสุดวันที่ 30 กันยายน 2566 ที่ประชุมคณะกรรมการดำเนินการ ชุดที่ 32 ครั้งที่ 17/2565 เมื่อวันที่ 28 พฤศจิกายน 2565 มีมติกำหนดวงเงินกู้ยืมหรือการค้าประกัน สำหรับปีการเงิน 2566 ในวงเงินจำนวน 20,000,000.00 บาท (ยี่สิบล้านบาทถ้วน) จึงขอให้ที่ประชุมพิจารณาอนุมัติ

มติที่ประชุม อนุมัติ

3.5 เลือกตั้งคณะกรรมการดำเนินการ

ประธานฯ แจ้งว่า ตามข้อบังคับข้อที่ 72. ให้สหกรณ์มีคณะกรรมการดำเนินการสหกรณ์ ประกอบด้วย ประธานกรรมการ 1 คน และกรรมการอีก 14 คน ปีนี้มีกรรมการที่ครบวาระ จำนวน 8 คน และยังอยู่ในวาระ จำนวน 7 คน คือ

1. กรรมการที่พ้นจากตำแหน่ง เพราะครบวาระ จำนวน 8 คน ได้แก่

1.1 นายเทอดศักดิ์	แพทย์ประสิทธิ์	ประธานกรรมการ	ครบวาระที่ 1
1.2 นายสมเจตน์	สถิตสมิทธิ์	รองประธานฯ คนที่ 1	ครบวาระที่ 1
1.3 นายโฆษิต	ชุมเกษียร	กรรมการ	ครบวาระที่ 1
1.4 นายศักดิ์ชัย	วินิจสกุลไทย	กรรมการ	ครบวาระที่ 2
1.5 นางอาภรณ์	วงษ์ภาษ	กรรมการ	ครบวาระที่ 1
1.6 น.ส.ขวัญใจ	แจ่มจันทร์	กรรมการ	ครบวาระที่ 1
1.7 นายมนตรี	คชวงษ์	กรรมการและเลขานุการ	ครบวาระที่ 1
1.8 นายพีระพล	ต่วนภูษา	กรรมการและผู้จัดการ	ครบวาระที่ 2

2. กรรมการที่ยังดำรงตำแหน่ง จำนวน 7 คน ได้แก่

2.1 นายมานิตย์	ชุ่มชูจันทร์	รองประธานฯ คนที่ 2	วาระที่ 1 ปีที่ 1
2.2 นายกฤษดา	พรหมสุวรรณ	กรรมการ	วาระที่ 1 ปีที่ 1
2.3 นายรัฐกรณ์	อินทะสร้อย	กรรมการ	วาระที่ 1 ปีที่ 1
2.4 นายเบญจพล	สุวรรณะ	กรรมการ	วาระที่ 1 ปีที่ 1
2.5 นายบุญฤทธิ์	เฮ็งได้	กรรมการ	วาระที่ 2 ปีที่ 1
2.6 นายไพรัตน์	มูลวงษ์	กรรมการ	วาระที่ 1 ปีที่ 1
2.7 นายปราโมทย์	ตันดี	กรรมการและเหรัญญิก	วาระที่ 1 ปีที่ 1

จึงขอเสนอให้ที่ประชุมใหญ่พิจารณาเลือกตั้งกรรมการแทนตำแหน่งที่ครบวาระ จำนวน 8 คน
มติที่ประชุม เลือกตั้งประธานกรรมการ และกรรมการ รวม 8 คน ดังนี้

เลือกประธานกรรมการ 1 คน คือ

1. นายชาญเลขา กุลละวณิชย์ ตัวแทน สสจ.ฉช. วาระที่ 1 ปีที่ 1

เลือกกรรมการแทนกรรมการที่ครบวาระ 6 คน คือ

1. นายโฆษิต ชุมเกษียร ตัวแทน สสจ.ฉช. วาระที่ 2 ปีที่ 1

2. นายสมเจตน์ สติตสมิทธิ์ ตัวแทน อ.เมือง วาระที่ 2 ปีที่ 1

3. น.ส.ศุภร น้อยใจบุญ ตัวแทน อ.บางคล้า วาระที่ 1 ปีที่ 1

4. นายฉลาด บุญจันทร์ ตัวแทน อ.แปลงยาว วาระที่ 1 ปีที่ 1

5. นายสุทัศน์ เสียงไพโรจน์ ตัวแทน อ.ราชสาส์น วาระที่ 1 ปีที่ 1

6. นายมนตรี สมบูรณ์ทรัพย์ ตัวแทน อ.สนามชัยเขต วาระที่ 1 ปีที่ 1

เลือกกรรมการผู้มีคุณสมบัติด้านการเงิน การบัญชี การบริหารจัดการ เศรษฐศาสตร์ หรือผ่านการ
อบรมหลักสูตรตามที่กำหนดในกฎกระทรวง 1 คน คือ

1. นางทัศนีย์ สติตสมิทธิ์ ตัวแทน อ.บางปะกง วาระที่ 1 ปีที่ 1

3.6 เลือกตั้งผู้ตรวจสอบกิจการ และกำหนดค่าตอบแทน

ประธานฯ ได้แจ้งให้ที่ประชุมทราบ ว่า ตามข้อบังคับข้อ 103. การดำรงตำแหน่งผู้ตรวจสอบ
กิจการ ผู้ตรวจสอบกิจการอยู่ในตำแหน่งได้กำหนดเวลา 2 ปีบัญชีสหกรณ์ ซึ่งในการประชุมใหญ่สามัญ
ประจำปี 2564 เมื่อวันที่ 21 พฤศจิกายน 2564 ได้มีการเลือกตั้งผู้ตรวจสอบกิจการ ซึ่งผู้ที่ได้รับการ
เลือกตั้ง คือ

1. นายชูชีพ มีเจริญ ข้าราชการบำนาญ ปีที่ 2

2. นายนพดล สุวประดับ ข้าราชการบำนาญ ปีที่ 2

และให้ผู้ตรวจสอบกิจการได้รับค่าตอบแทนดังนี้

1. ค่าตอบแทนการปฏิบัติงานของผู้ตรวจสอบกิจการ คนละ 3,000 บาท รวมจำนวน
6,000 บาทต่อเดือน

2. ให้มีสิทธิเบิกจ่ายค่าเบี้ยเลี้ยง ค่าพาหนะ ค่าที่พัก และค่าใช้จ่ายอื่นในการเดินทางไป
ปฏิบัติงานเช่นเดียวกับกรรมการ

มติที่ประชุม อนุมัติ

3.7 การคัดเลือกผู้สอบบัญชีรับอนุญาต และกำหนดค่าธรรมเนียม

ประธานฯ แจ้งว่าตามระเบียบนายทะเบียนสหกรณ์ ว่าด้วยการเสนอชื่อเพื่อแต่งตั้งเป็นผู้สอบบัญชีสหกรณ์ พ.ศ.2562 ได้กำหนดหลักเกณฑ์การพิจารณาเสนอชื่อผู้สอบบัญชีภาคเอกชน เพื่อแต่งตั้งเป็นผู้สอบบัญชีสหกรณ์ โดยมีวัตถุประสงค์กระจายงานด้านการสอบบัญชี สำหรับสหกรณ์ขนาดใหญ่ที่มีฐานะมั่นคง มีทุนของสหกรณ์ตั้งแต่ 35 ล้านบาทขึ้นไป (หลักเกณฑ์ของกรมตรวจบัญชีสหกรณ์) และมีชั้นคุณภาพการควบคุมภายใน ในระดับดีขึ้นไปให้ผู้สอบบัญชีสหกรณ์ภาคเอกชนเข้ามาตรวจสอบบัญชีประจำปี โดยอยู่ภายใต้การกำกับดูแลของกรมตรวจบัญชีสหกรณ์ และต้องผ่านการอบรมหลักสูตรการสอบบัญชีสหกรณ์นั้น ให้คณะกรรมการฯ เสนอชื่อผู้สอบบัญชีภาคเอกชนที่สรรหาไว้ไม่น้อยกว่า 2 รายขึ้นไป พร้อมข้อมูลประกอบการพิจารณาที่สรุปไว้ คณะกรรมการดำเนินการจึงขอเสนอชื่อผู้สอบบัญชีภาคเอกชนที่สรรหาไว้ จำนวน 2 ราย

1. สำนักงานสุรางค์ ปราสาททอง

2. น.ส.นิมนวล ดวงโต

ผู้สอบบัญชีทั้ง 2 ราย ได้เสนอบริการสอบบัญชีและค่าธรรมเนียมการสอบบัญชี ดังนี้

รายชื่อ 1

สำนักงานสุรางค์ ปราสาททอง

โดยนางสุรางค์ ปราสาททอง ผู้สอบบัญชีรับอนุญาต เลขที่ 20079

เข้าตรวจปีละ 4 ครั้ง (ครั้งละ 1-3 วันทำการ หรือจนกว่าจะแล้วเสร็จตามแผนงานที่ได้กำหนดไว้)

เสนอค่าธรรมเนียมการตรวจสอบ 70,000 บาท โดยขอรับเมื่อแสดงความเห็นต่องบการเงินและส่งมอบงบการเงินของสหกรณ์แล้วเสร็จ

ผลงาน - สอ.สาธารณสุขจังหวัดฉะเชิงเทรา จำกัด

- สอ.โรงพยาบาลพุทธโสธร จำกัด

- สอ.สาธารณสุขปราจีนบุรี จำกัด

- สอ.โรงพยาบาลประสาท จำกัด

- สอ.กระทรวงพาณิชย์ จำกัด

- สอ.กรมช่างอากาศ จำกัด

- สอ.ค่ายอดิศร จำกัด

- สหกรณ์บางกะปิ จำกัด

- สหกรณ์บริการพนักงานการไฟฟ้านครหลวง จำกัด

รายชื่อที่ 2

น.ส.นิ่มนวล ดวงโต

เข้าตรวจอย่างน้อยปีละ 2 ครั้ง (ครั้งละไม่น้อยกว่า 3-4 วันทำการ)

เสนอค่าธรรมเนียมการตรวจสุขภาพ 80,000 บาท

มติที่ประชุม มีมติเป็นเอกฉันท์เลือก สำนักงานสุรางค์ ปราสาททอง

สำหรับปีทางบัญชีสิ้นสุดวันที่ 30 กันยายน 2566 อัตราค่าธรรมเนียมการตรวจ จำนวน 70,000 บาท

และเลือก น.ส.นิ่มนวล ดวงโต เป็นลำดับสำรอง หาก

สำนักงานสุรางค์ ปราสาททอง ไม่สามารถเข้าตรวจสุขภาพได้

3.8 การกำหนดค่าใช้จ่ายในการประชุมของคณะกรรมการดำเนินการ กรรมการอื่น ๆ ที่ปรึกษา ที่ปรึกษากิตติมศักดิ์ (ถ้ามี)

ประธานฯ ขอให้ที่ประชุมพิจารณากำหนดค่าใช้จ่ายในการประชุมของกรรมการดำเนินการ กรรมการอื่น ๆ ที่ปรึกษา ที่ปรึกษากิตติมศักดิ์ (ถ้ามี) เพื่อถือปฏิบัติต่อไป

- | | |
|-------------------|--|
| 1. ค่าเบี้ยเลี้ยง | อัตราวันละ 500 บาท |
| 2. ค่าลงทะเบียน | ตามที่จ่ายจริง บาท |
| 3. ค่าพาหนะ | ตามที่จ่ายจริงโดยประหยัด บาท |
| 4. ค่าเช่าที่พัก | ตามที่จ่ายจริงโดยประหยัด บาท |
| 5. ค่าเบี้ยประชุม | - ประธานฯ อัตราครั้งละ 1,500 บาท
- รองประธานฯ อัตราครั้งละ 1,000 บาท
- กรรมการ อัตราครั้งละ 800 บาท / คน |

มติที่ประชุม อนุมัติ

3.9 การแก้ไขเพิ่มเติมข้อบังคับสหกรณ์

ประธานฯ แจ้งว่ามติที่ประชุมคณะกรรมการดำเนินการ ชุดที่ 32 ครั้งที่ 12 เมื่อวันที่ 20 กันยายน 2565 มีมติเป็นเอกฉันท์ให้แก้ไขเพิ่มเติมข้อบังคับของสหกรณ์ฯ หมวด 1 ชื่อ ประเภทและที่ตั้งสำนักงาน ข้อ 1. เนื่องจากย้ายที่ตั้งสำนักงาน, หมวด 3 หุ่น, หมวด 5 สมาชิก, หมวด 7 การประชุมใหญ่, และหมวด 8 คณะกรรมการดำเนินการ เพื่อให้สอดคล้องกับการปฏิบัติงานของสหกรณ์ รายละเอียดตามแบบ ทข.2 ที่แนบ

(แบบ ทข.2)

ข้อบังคับเดิม	ข้อความที่แก้ไขเพิ่มเติม	เหตุผล
<p>ข้อ 1. ชื่อ ประเภทและที่ตั้งสำนักงาน ชื่อ สหกรณ์ออมทรัพย์สาธารณสุขจังหวัด ฉะเชิงเทรา จำกัด</p> <p>ประเภท สหกรณ์ออมทรัพย์ ที่ตั้งสำนักงาน (ใหญ่) เลขที่ 46/53 ถนนศรีโสธรตัดใหม่ ตำบลหน้าเมือง อำเภอเมือง จังหวัดฉะเชิงเทรา รหัสไปรษณีย์ 24000 ห้องที่ดำเนินการ จังหวัดฉะเชิงเทรา</p> <p>สหกรณ์อาจย้ายที่ตั้งสำนักงานได้ตามที่ คณะกรรมการดำเนินการพิจารณาเห็นสมควร โดยแจ้งให้นายทะเบียนสหกรณ์ กรมส่งเสริม สหกรณ์ และกรมตรวจบัญชีสหกรณ์ทราบ และปิดประกาศไว้ที่สำนักงานของสหกรณ์ เดิม สำนักงานส่วนราชการสหกรณ์ และที่ ว่าการอำเภอแห่งที่สหกรณ์ตั้งอยู่เป็นเวลาไม่ น้อยกว่าสามสิบวัน และให้ดำเนินการแก้ไข เพิ่มเติมข้อบังคับในการประชุมใหญ่คราวต่อ ไปด้วย</p>	<p>ข้อ 1. ชื่อ ประเภทและที่ตั้งสำนักงาน ชื่อ สหกรณ์ออมทรัพย์สาธารณสุขจังหวัด ฉะเชิงเทรา จำกัด</p> <p>CHACHOENGSAO PUBLIC HEALTH SAVING AND CREDIT COOPERATIVE, LIMITED</p> <p>ประเภท สหกรณ์ออมทรัพย์ ที่ตั้งสำนักงาน (ใหญ่) เลขที่ 46/53-54 ถนนศรีโสธรตัดใหม่ ตำบลหน้าเมือง อำเภอเมืองฉะเชิงเทรา จังหวัดฉะเชิงเทรา รหัสไปรษณีย์ 24000 ห้องที่ดำเนินการ จังหวัดฉะเชิงเทรา</p> <p>สหกรณ์อาจย้ายที่ตั้งสำนักงานได้ตามที่ คณะกรรมการดำเนินการพิจารณาเห็นสมควร โดยแจ้งให้นายทะเบียนสหกรณ์ กรมส่งเสริม สหกรณ์ และกรมตรวจบัญชีสหกรณ์ทราบ และปิดประกาศไว้ที่สำนักงานของสหกรณ์ เดิม สำนักงานส่วนราชการสหกรณ์ และที่ ว่าการอำเภอแห่งที่สหกรณ์ตั้งอยู่เป็นเวลาไม่ น้อยกว่าสามสิบวัน และให้ดำเนินการแก้ไข เพิ่มเติมข้อบังคับในการประชุมใหญ่คราวต่อ ไปด้วย</p>	<p>เนื่องจากย้ายที่ตั้ง สำนักงาน</p>

ข้อบังคับเดิม	ข้อความที่แก้ไขเพิ่มเติม	เหตุผล
<p>ตราของสหกรณ์ ตราของสหกรณ์มีรูป ลักษณะ ดังนี้</p> <p>ตราของสหกรณ์มีรูปลักษณะ ดังนี้ เป็นดวงตราวงกลม ใช้สัญลักษณ์งูพันคอปะเพลิง ล้อมรอบด้วยตัวอักษร สหกรณ์ออมทรัพย์ สาธารณสุข ด้านบน จังหวัดฉะเชิงเทรา จำกัด ด้านล่าง</p> <p>หมวด 3</p> <p>ข้อ 6. การถือหุ้น สมาชิกทุกคนต้องชำระ ค่าหุ้นเป็นรายเดือนตั้งแต่เดือนแรกที่เข้าเป็น สมาชิกตามอัตราส่วนของจำนวนเงินได้ราย เดือนของตน ตามที่กำหนดไว้ในระเบียบของ สหกรณ์</p> <p>เงินได้รายเดือนตามความในวรรคแรก หมายถึงเงินเดือนและเงินเพิ่ม ค่าครองชีพ หรือเงินที่จ่ายควบกับเงินเดือน หรือค่าจ้าง ประจำ และเงินที่จ่ายควบกับเงินเดือนและค่า จ้างประจำ ซึ่งสมาชิกได้รับจากหน่วยงานเจ้า สังกัด และหมายถึงบำนาญตามกฎหมายว่า ด้วยบำเหน็จบำนาญหรือบำเหน็จรายเดือน ตามระเบียบกระทรวงการคลังว่าด้วยบำเหน็จ ลูกจ้าง ซึ่งสมาชิกได้รับจากทางราชการด้วย</p> <p>ถ้าสมาชิกประสงค์จะถือหุ้นรายเดือนใน อัตราที่สูงกว่าอัตราที่กำหนดไว้ในระเบียบของ สหกรณ์ หรือจะขอถือหุ้นเพิ่มขึ้นอีกเมื่อใดก็ ย่อมทำได้ โดยแสดงความจำนงเป็นหนังสือ</p>	<p>ตราของสหกรณ์ ตราของสหกรณ์มีรูป ลักษณะ ดังนี้</p> <p>ตราของสหกรณ์มีรูปลักษณะ ดังนี้ เป็นดวงตราวงกลม ใช้สัญลักษณ์งูพันคอปะเพลิง ล้อมรอบด้วยตัวอักษร สหกรณ์ออมทรัพย์ สาธารณสุข ด้านบน จังหวัดฉะเชิงเทรา จำกัด ด้านล่าง</p> <p>หมวด 3</p> <p>ข้อ 6. การถือหุ้น สมาชิกทุกคนต้องชำระ ค่าหุ้นเป็นรายเดือนตั้งแต่เดือนแรกที่เข้าเป็น สมาชิกตามอัตราส่วนของจำนวนเงินได้ราย เดือนของตน ตามที่กำหนดไว้ในระเบียบของ สหกรณ์</p> <p>เงินได้รายเดือนตามความในวรรคแรก หมายถึงเงินเดือนและเงินเพิ่ม ค่าครองชีพ หรือเงินที่จ่ายควบกับเงินเดือน หรือค่าจ้าง ประจำ และเงินที่จ่ายควบกับเงินเดือนและค่า จ้างประจำ ซึ่งสมาชิกได้รับจากหน่วยงานเจ้า สังกัด และหมายถึงบำนาญตามกฎหมายว่า ด้วยบำเหน็จบำนาญหรือบำเหน็จรายเดือน ตามระเบียบกระทรวงการคลังว่าด้วยบำเหน็จ ลูกจ้าง ซึ่งสมาชิกได้รับจากทางราชการด้วย</p> <p>ถ้าสมาชิกประสงค์จะถือหุ้นรายเดือนใน อัตราที่สูงกว่าอัตราที่กำหนดไว้ในระเบียบของ สหกรณ์ หรือจะขอถือหุ้นเพิ่มขึ้นอีกเมื่อใดก็ ย่อมทำได้ โดยแสดงความจำนงเป็นหนังสือ</p>	<p>เนื่องจากย้ายที่ตั้ง สำนักงาน</p> <p>เพื่อให้สอดคล้อง กับการปฏิบัติงาน ของสหกรณ์ฯ</p>

ข้อบังคับเดิม	ข้อความที่แก้ไขเพิ่มเติม	เหตุผล
<p>ต่อคณะกรรมการดำเนินการแต่จำนวนหุ้นทั้งหมดต้องไม่เกินหนึ่งในห้าของหุ้นที่ชำระแล้วทั้งหมด</p> <p>สมาชิกจะโอนหรือถอนหุ้นในระหว่างที่ตนเป็นสมาชิกอยู่ไม่ได้</p> <p>เมื่อสมาชิกภาพของสมาชิกสิ้นสุดลง สหกรณ์มีสิทธินำเงินตามมูลค่าหุ้นที่สมาชิกมีอยู่มาหักกลบลบหนี้ที่สมาชิกผูกพันต้องชำระหนี้แก่สหกรณ์ได้และให้สหกรณ์มีฐานะเป็นเจ้าของบุริมสิทธิพิเศษเหนือเงินค่าหุ้นนั้น</p> <p>ข้อ 6/1. ไม่มี</p>	<p>ต่อคณะกรรมการดำเนินการแต่จำนวนหุ้นทั้งหมดต้องไม่เกินหนึ่งในห้าของหุ้นที่ชำระแล้วทั้งหมด</p> <p>เมื่อสมาชิกภาพของสมาชิกสิ้นสุดลง สหกรณ์มีสิทธินำเงินตามมูลค่าหุ้นที่สมาชิกมีอยู่มาหักกลบลบหนี้ที่สมาชิกผูกพันต้องชำระหนี้แก่สหกรณ์ได้และให้สหกรณ์มีฐานะเป็นเจ้าของบุริมสิทธิพิเศษเหนือเงินค่าหุ้นนั้น</p> <p>ข้อ 6/1. การจ่ายคืนค่าหุ้นบางส่วนระหว่างเป็นสมาชิกเมื่อสหกรณ์ได้ปิดบัญชีเป็นปัจจุบันและไม่มียอดขาดทุนสะสม สหกรณ์จึงจะจ่ายคืนค่าหุ้นให้แก่สมาชิกในระหว่างที่ยังเป็นสมาชิกได้</p> <p>คณะกรรมการดำเนินการมีอำนาจในการจัดทำแผนและวงเงินการจ่ายคืนค่าหุ้นบางส่วนระหว่างเป็นสมาชิกในปีถัดไป เสนอต่อที่ประชุมใหญ่อนุมัติ โดยให้คำนวณวงเงินการจ่ายในปีถัดไปจากการเปรียบเทียบทุนเรือนหุ้น 2 ปี ทางบัญชีที่ผ่านมา ซึ่งให้จ่ายได้ไม่เกินยอดทุนเรือนหุ้นที่เพิ่มขึ้น</p> <p>เมื่อที่ประชุมใหญ่อนุมัติแผนการจ่ายเงินค่าหุ้นบางส่วน ระหว่างเป็นสมาชิกแล้ว สหกรณ์จะจ่ายค่าหุ้นให้สมาชิกไม่เกินร้อยละห้าของจำนวนสมาชิกทั้งหมดที่มีอยู่ ณ วันสิ้นปีทางบัญชีที่ผ่านมา</p>	<p>เพื่อให้สอดคล้องกับการปฏิบัติงานของสหกรณ์ฯ</p>

ข้อบังคับเดิม	ข้อความที่แก้ไขเพิ่มเติม	เหตุผล
<p>ข้อ 6/2. ไม่มี</p> <p>หมวด 5 สมาชิก การขาดจากสมาชิกภาพ</p> <p>ข้อ 40 . การขาดจากสมาชิกภาพ ภายใต้ข้อบังคับข้อ 44 สมาชิกยอมขาดจากสมาชิกภาพ เพราะเหตุใด ๆ ดังต่อไปนี้</p> <p>(1) ตาย (2) ลาออก (3) เป็นคนไร้ความสามารถ หรือเสมือนไร้ความสามารถ</p>	<p>สมาชิกแต่ละรายจะได้รับคืนค่าหุ้นไม่เกินร้อยละ 75 ของมูลค่าหุ้นที่สมาชิกรายนั้นถืออยู่</p> <p>ข้อกำหนดต่าง ๆ เกี่ยวกับหลักเกณฑ์การพิจารณาการจ่ายคืนค่าหุ้น ลำดับการจ่าย และอื่นๆ ให้เป็นไปตามที่กำหนดไว้ในระเบียบของสหกรณ์</p> <p>ข้อ 6/2. คุณสมบัติของสมาชิกที่สามารถรับคืนค่าหุ้นบางส่วน มีดังนี้</p> <p>(1) เป็นสมาชิก โดยไม่รวมสมาชิกสมทบ (2) ต้องพ้นจากงานประจำ (3) ไม่มีภาระผูกพันต่อสหกรณ์ทั้งในฐานะผู้กู้หรือผู้ค้ำประกัน (4) ไม่เป็นลูกหนี้ตามคำพิพากษาของสหกรณ์และสถาบันการเงินอื่น ๆ</p> <p>หมวด 5 สมาชิก การขาดจากสมาชิกภาพ</p> <p>ข้อ 40 . การขาดจากสมาชิกภาพ ภายใต้ข้อบังคับข้อ 44 สมาชิกยอมขาดจากสมาชิกภาพ เพราะเหตุใด ๆ ดังต่อไปนี้</p> <p>(1) ตาย (2) ลาออก (3) เป็นคนไร้ความสามารถ หรือเสมือนไร้ความสามารถ</p>	<p>เพื่อให้สอดคล้องกับการปฏิบัติงานของสหกรณ์ฯ</p>

ข้อบังคับเดิม	ข้อความที่แก้ไขเพิ่มเติม	เหตุผล
<p>(4) ต้องคำพิพากษาให้ล้มละลาย</p> <p>(5) ขาดคุณสมบัติตามข้อบังคับข้อ 32.</p> <p style="text-align: center;">หมวด 7 การประชุมใหญ่</p> <p>ข้อ 71. อำนาจหน้าที่ของที่ประชุมใหญ่ ที่ประชุมใหญ่มีอำนาจหน้าที่พิจารณาวินิจฉัย เรื่องทั้งปวงที่เกิดขึ้นเกี่ยวกับการดำเนินกิจการ ของสหกรณ์ ซึ่งรวมทั้งในข้อต่อไปนี้</p> <p>(1) รับทราบเรื่องการรับสมาชิกเข้าใหม่ สมาชิกออกจากสหกรณ์ การเลือกตั้งผู้แทน สมาชิก และวินิจฉัยข้ออุทธรณ์ของผู้สมัคร ซึ่งมิได้รับเลือกเข้าเป็นสมาชิก และสมาชิกที่ ถูกให้ออกจากสหกรณ์</p> <p>(2) พิจารณาเลือกตั้งและถอดถอน กรรมการดำเนินการและผู้ตรวจสอบกิจการ</p> <p>(3) พิจารณานอมนุมัติงบดุล และจัดสรร กำไรสุทธิประจำปีของสหกรณ์</p>	<p>(4) ต้องคำพิพากษาให้ล้มละลาย</p> <p>(5) ต้องคำพิพากษาถึงที่สุดให้จำคุก เว้น แต่ความผิดลหุโทษ หรือความผิดอันกระทำ โดยประมาท</p> <p>(6) ขาดคุณสมบัติตามข้อบังคับข้อ 32. เว้นแต่สมาชิกตามข้อ 32. (2) ที่โอน หรือ ย้าย หรือออกจากราชการหรืองานประจำ โดยไม่มีความผิด และมีได้ลาออกจาก สหกรณ์</p> <p>(7) ถูกให้ออกจากสหกรณ์</p> <p style="text-align: center;">หมวด 7 การประชุมใหญ่</p> <p>ข้อ 71. อำนาจหน้าที่ของที่ประชุมใหญ่ ที่ประชุมใหญ่มีอำนาจหน้าที่พิจารณาวินิจฉัย เรื่องทั้งปวงที่เกิดขึ้นเกี่ยวกับการดำเนินกิจการ ของสหกรณ์ ซึ่งรวมทั้งในข้อต่อไปนี้</p> <p>(1) รับทราบเรื่องการรับสมาชิกเข้าใหม่ สมาชิกออกจากสหกรณ์ การเลือกตั้งผู้แทน สมาชิก และวินิจฉัยข้ออุทธรณ์ของผู้สมัคร ซึ่งมิได้รับเลือกเข้าเป็นสมาชิก และสมาชิกที่ ถูกให้ออกจากสหกรณ์</p> <p>(2) พิจารณาเลือกตั้งและถอดถอน กรรมการดำเนินการและผู้ตรวจสอบกิจการ</p> <p>(3) พิจารณานอมนุมัติงบการเงินประจำปี และจัดสรรกำไรสุทธิประจำปีของสหกรณ์</p>	<p>เพื่อให้สอดคล้อง กับการปฏิบัติงาน ของสหกรณ์ฯ</p>

ข้อบังคับเดิม	ข้อความที่แก้ไขเพิ่มเติม	เหตุผล
<p>(4) รับทราบรายงานประจำปีแสดงผลการดำเนินงานของสหกรณ์จากคณะกรรมการดำเนินการและผลการตรวจสอบประจำปีจากผู้ตรวจสอบกิจการ</p> <p>(5) พิจารณากำหนดบำเหน็จค่าตอบแทนการปฏิบัติงานของผู้ตรวจสอบกิจการ</p> <p>(6) พิจารณากำหนดวงเงินซึ่งสหกรณ์อาจกู้ยืมหรือค้ำประกัน</p> <p>(7) อนุมัติแผนงานและงบประมาณรายจ่ายประจำปีของสหกรณ์</p> <p>(8) พิจารณาการแยกสหกรณ์ การควบสหกรณ์</p> <p>(9) กำหนดค่าเบี้ยเลี้ยง ค่าพาหนะ ค่าเช่าที่พัก และค่าเบี้ยประชุมของกรรมการดำเนินการ กรรมการอื่น ๆ ที่ปรึกษาและที่ปรึกษาทิตติมศักดิ์</p> <p>(10) พิจารณาแก้ไขเพิ่มเติมข้อบังคับ</p> <p>(11) รับทราบเรื่องการดำเนินงานของสันนิบาตสหกรณ์แห่งประเทศไทย และชุมนุมสหกรณ์ที่สหกรณ์นี้เป็นสมาชิกอยู่</p> <p>(12) พิจารณาและปฏิบัติตามบันทึกหรือหนังสือของนายทะเบียนสหกรณ์ รองนายทะเบียนสหกรณ์ ผู้ตรวจการสหกรณ์ ผู้สอบบัญชี หรือพนักงานเจ้าหน้าที่ซึ่งนายทะเบียน</p>	<p>(4) รับทราบรายงานประจำปีแสดงผลการดำเนินงานของสหกรณ์จากคณะกรรมการดำเนินการและผลการตรวจสอบประจำปีจากผู้ตรวจสอบกิจการ</p> <p>(5) พิจารณากำหนดบำเหน็จค่าตอบแทนการปฏิบัติงานของผู้ตรวจสอบกิจการ</p> <p>(6) พิจารณากำหนดวงเงินซึ่งสหกรณ์อาจกู้ยืมหรือค้ำประกัน</p> <p>(7) อนุมัติแผนงานและงบประมาณรายจ่ายประจำปีของสหกรณ์ หรือแผนปรับปรุงการดำเนินงานของสหกรณ์ หรือแผนและวงเงินการจ่ายคืนค่าหุ้นบางส่วนระหว่างเป็นสมาชิก</p> <p>(8) พิจารณาการแยกสหกรณ์ การควบสหกรณ์</p> <p>(9) กำหนดค่าเบี้ยเลี้ยง ค่าพาหนะ ค่าเช่าที่พัก และค่าเบี้ยประชุมของกรรมการดำเนินการ กรรมการอื่น ๆ ที่ปรึกษาและที่ปรึกษาทิตติมศักดิ์</p> <p>(10) พิจารณาแก้ไขเพิ่มเติมข้อบังคับ</p> <p>(11) รับทราบเรื่องการดำเนินงานของสันนิบาตสหกรณ์แห่งประเทศไทย และชุมนุมสหกรณ์ที่สหกรณ์นี้เป็นสมาชิกอยู่</p> <p>(12) พิจารณาและปฏิบัติตามบันทึกหรือหนังสือของนายทะเบียนสหกรณ์ รองนายทะเบียนสหกรณ์ ผู้ตรวจการสหกรณ์ ผู้สอบบัญชี หรือพนักงานเจ้าหน้าที่ซึ่งนายทะเบียน</p>	<p>เพื่อให้สอดคล้องกับการปฏิบัติงานของสหกรณ์ฯ</p>

ข้อบังคับเดิม	ข้อความที่แก้ไขเพิ่มเติม	เหตุผล
<p>สหกรณ์มอบหมาย</p> <p>(13) กำหนดรูปการซึ่งสหกรณ์คิดจะทำเป็นเครื่องเกื้อหนุนบรรดาสมาชิกตามวัตถุประสงค์ของสหกรณ์</p> <p>หมวด 8</p> <p>คณะกรรมการดำเนินการ</p> <p>ข้อ 72. คณะกรรมการดำเนินการ ให้สหกรณ์มีคณะกรรมการดำเนินการประกอบด้วยประธานกรรมการหนึ่งคน และกรรมการดำเนินการอีกสิบสี่คน การสรรหาผู้ที่จะเป็นกรรมการดำเนินการของสหกรณ์ให้เป็นไปตามวิธีการที่กำหนดไว้ในระเบียบของสหกรณ์ที่ต้องได้รับความเห็นชอบจากที่ประชุมใหญ่ ซึ่งที่ประชุมใหญ่เลือกตั้งจากสมาชิก</p> <p>ให้กรรมการดำเนินการเลือกตั้งในระหว่างกันเองขึ้นดำรงตำแหน่งรองประธานกรรมการคนหนึ่งหรือหลายคน เลขานุการคนหนึ่ง และ/หรือเหรัญญิกคนหนึ่ง นอกนั้นเป็นกรรมการ และปิดประกาศให้ทราบโดยทั่วกัน ณ สำนักงานสหกรณ์</p>	<p>สหกรณ์มอบหมาย</p> <p>(13) กำหนดรูปการซึ่งสหกรณ์คิดจะทำเป็นเครื่องเกื้อหนุนบรรดาสมาชิกตามวัตถุประสงค์ของสหกรณ์</p> <p>หมวด 8</p> <p>คณะกรรมการดำเนินการ</p> <p>ข้อ 72. คณะกรรมการดำเนินการ ให้สหกรณ์มีคณะกรรมการดำเนินการ ประกอบด้วยประธานกรรมการหนึ่งคน และกรรมการดำเนินการอีกสิบสี่คน ซึ่งที่ประชุมใหญ่เลือกตั้งจากสมาชิก โดยกรรมการอย่างน้อยหนึ่งคน ต้องเป็นผู้มีคุณสมบัติด้านการเงิน การบัญชี การบริหารจัดการ เศรษฐศาสตร์ หรือผ่านการฝึกอบรมตามหลักสูตรในด้านดังกล่าวหรือด้านอื่นตามที่คณะกรรมการพัฒนาการสหกรณ์แห่งชาติกำหนด</p> <p>การเลือกตั้งกรรมการตามวรรคแรกให้กระทำโดยวิธีลับการสรรหาผู้ที่จะเป็นกรรมการดำเนินการของสหกรณ์ให้เป็นไปตามวิธีการที่กำหนดไว้ในระเบียบของสหกรณ์ที่ต้องได้รับความเห็นชอบจากที่ประชุมใหญ่ และให้กรรมการดำเนินการเลือกตั้งในระหว่างกันเองขึ้นดำรงตำแหน่งรองประธานกรรมการคนหนึ่งหรือหลายคน เลขานุการคนหนึ่ง และเหรัญญิกคนหนึ่ง นอกนั้นเป็นกรรมการ และปิดประกาศให้ทราบโดยทั่วกัน ณ สำนักงานสหกรณ์ หรือประกาศทางอิเล็กทรอนิกส์</p>	<p>เพื่อให้สอดคล้องกับการปฏิบัติงานของสหกรณ์ฯ</p>

ข้อบังคับเดิม	ข้อความที่แก้ไขเพิ่มเติม	เหตุผล
<p>ห้ามไม่ให้บุคคลซึ่งมีลักษณะดังต่อไปนี้ เป็นหรือทำหน้าที่กรรมการดำเนินการ</p> <p>(1) เคยได้รับโทษจำคุกโดยคำพิพากษาถึงที่สุดให้จำคุก เว้นแต่เป็นโทษสำหรับความผิดที่ได้กระทำโดยประมาทหรือความผิดลหุโทษ</p> <p>(2) เคยถูกไล่ออก ปลดออก หรือให้ออกจากราชการ องค์กร หน่วยงานของรัฐ หรือเอกชนฐานทุจริตต่อหน้าที่</p> <p>(3) เคยถูกให้พ้นจากตำแหน่งกรรมการ หรือมีคำวินิจฉัยเป็นที่สุดให้พ้นจากตำแหน่งกรรมการตามคำสั่งนายทะเบียนสหกรณ์</p> <p>(4) เคยถูกที่ประชุมใหญ่มีมติให้ถอดถอนจากตำแหน่งกรรมการเพราะเหตุทุจริตต่อหน้าที่</p> <p>(5) สมาชิกซึ่งผิดนัดชำระเงินงวดชำระหนี้ ไม่ว่าจะต้นเงินหรือดอกเบี้ย ในระยะเวลาสองปีทางบัญชีนับแต่ปีที่ผิดนัดถึงปีที่เลือกตั้งกรรมการดำเนินการ เว้นแต่การผิดนัดนั้นมิได้เกิดขึ้นจากการกระทำของตนเอง</p> <p>(6) ผู้ซึ่งเป็นเจ้าหน้าที่ในสหกรณ์นี้</p>	<p>ห้ามมิให้บุคคลซึ่งมีลักษณะดังต่อไปนี้ เป็นหรือทำหน้าที่กรรมการดำเนินการ</p> <p>(1) เคยได้รับโทษจำคุกโดยคำพิพากษาถึงที่สุดให้จำคุก เว้นแต่เป็นโทษสำหรับความผิดที่ได้กระทำโดยประมาทหรือความผิดลหุโทษ</p> <p>(2) เคยถูกไล่ออก ปลดออก หรือให้ออกจากราชการ องค์กร หน่วยงานของรัฐ หรือเอกชนฐานทุจริตต่อหน้าที่</p> <p>(3) เคยถูกให้พ้นจากตำแหน่งกรรมการ หรือผู้จัดการหรือมีคำวินิจฉัยเป็นที่สุดให้พ้นจากตำแหน่งกรรมการ หรือผู้จัดการ ตามคำสั่งนายทะเบียนสหกรณ์</p> <p>(4) เคยถูกที่ประชุมใหญ่มีมติให้ถอดถอนจากตำแหน่งกรรมการเพราะเหตุทุจริตต่อหน้าที่</p> <p>(5) เป็นกรรมการหรือเป็นผู้จัดการในสหกรณ์ถูกสั่งเลิกตามมาตรา 89/3 วรรคสอง แห่งพระราชบัญญัติสหกรณ์ พ.ศ. 2542 และที่แก้ไขเพิ่มเติม</p> <p>(6) ผิดนัดชำระเงินต้นหรือดอกเบี้ยกับสหกรณ์ที่ตนเป็นสมาชิกในระยะเวลาสองปีทางบัญชีก่อนวันที่ได้รับการเลือกตั้งเป็นกรรมการหรือวันที่ทำสัญญาจ้างเป็นผู้จัดการ หรือในขณะที่ดำรงตำแหน่งนั้น</p> <p>(7) ผู้ซึ่งถูกสหกรณ์ที่ตนเป็นสมาชิกหรือนายทะเบียนสหกรณ์ฟ้องดำเนินคดีในทางแพ่งหรือทางอาญาในข้อกล่าวหาที่กระทำ</p>	<p>เพื่อให้สอดคล้องกับการปฏิบัติงานของสหกรณ์ฯ</p>

ข้อบังคับเดิม	ข้อความที่แก้ไขเพิ่มเติม	เหตุผล
<p>ข้อ 79. อำนาจหน้าที่ของคณะกรรมการ ดำเนินการ คณะกรรมการดำเนินการมี อำนาจหน้าที่ดำเนินกิจการทั้งปวงของสหกรณ์ ให้เป็นไปตามกฎหมาย ข้อบังคับ ระเบียบ มติ และคำสั่งของสหกรณ์กับทั้งในทางอันจะ ทำให้เกิดความจำเริญแก่สหกรณ์ ซึ่งรวมทั้ง ในข้อดังต่อไปนี้</p> <p>(1) พิจารณาในเรื่องการรับสมาชิกและ สมาชิกออกจากสหกรณ์ ตลอดจนดูแลให้ สมาชิกปฏิบัติกรต่าง ๆ ตามกฎหมาย ข้อ บังคับ ระเบียบ มติและคำสั่งของสหกรณ์</p> <p>(2) พิจารณาในเรื่องการรับฝากเงิน การ กู้ยืมเงิน การให้เงินกู้ และการฝากหรือลงทุน ของสหกรณ์</p> <p>(3) กำหนดและดำเนินการเกี่ยวกับการ ประชุมใหญ่ การเสนอของบดุลและรายงาน ประจำปี แสดงผลการดำเนินงานของสหกรณ์ ต่อที่ประชุมใหญ่</p> <p>(4) เสนอแนะการจัดสรรกำไรสุทธิประจำ ปีต่อที่ประชุมใหญ่</p>	<p>ให้สหกรณ์เสียหาย หรือเคยต้องคำพิพากษา ถึงที่สุดให้ชดเชยค่าเสียหายแก่สหกรณ์ในการ กระทำที่ก่อให้เกิดความเสียหาย</p> <p>(8) เป็นเจ้าหน้าที่ในสหกรณ์นี้</p> <p>ข้อ 79. อำนาจหน้าที่ของคณะกรรมการ ดำเนินการ คณะกรรมการดำเนินการมี อำนาจหน้าที่ดำเนินกิจการทั้งปวงของสหกรณ์ ให้เป็นไปตามกฎหมาย ข้อบังคับ ระเบียบ มติ และคำสั่งของสหกรณ์กับทั้งในทางอันจะ ทำให้เกิดความจำเริญแก่สหกรณ์ ซึ่งรวมทั้ง ในข้อดังต่อไปนี้</p> <p>(1) พิจารณาในเรื่องการรับสมาชิกและ สมาชิกออกจากสหกรณ์ ตลอดจนดูแลให้ สมาชิกปฏิบัติกรต่าง ๆ ตามกฎหมาย ข้อ บังคับ ระเบียบ มติและคำสั่งของสหกรณ์</p> <p>(2) พิจารณาในเรื่องการรับฝากเงิน การ กู้ยืมเงิน การให้เงินกู้ และการฝากหรือลงทุน ของสหกรณ์</p> <p>(3) กำหนดและดำเนินการเกี่ยวกับการ ประชุมใหญ่ การเสนอของบดุลและรายงาน ประจำปี แสดงผลการดำเนินงานของสหกรณ์ ต่อที่ประชุมใหญ่</p> <p>(4) เสนอแนะการจัดสรรกำไรสุทธิประจำ ปีต่อที่ประชุมใหญ่</p>	<p>เพื่อให้สอดคล้อง กับการปฏิบัติงาน ของสหกรณ์ฯ</p>

ข้อบังคับเดิม	ข้อความที่แก้ไขเพิ่มเติม	เหตุผล
<p>(5) เสนอแผนงานและงบประมาณรายจ่ายประจำปีให้ที่ประชุมใหญ่อนุมัติ</p> <p>(6) พิจารณาดำเนินการแต่งตั้งหรือจ้างและกำหนดค่าตอบแทนของผู้จัดการ ตลอดจนควบคุม ดูแลการปฏิบัติงานของผู้จัดการให้เป็นการถูกต้อง</p> <p>(7) พิจารณาดำเนินการแต่งตั้ง และกำหนดค่าตอบแทนแก่ผู้ตรวจสอบภายใน</p> <p>(8) กำหนดระเบียบต่าง ๆ ของสหกรณ์</p> <p>(9) จัดให้มีและดูแลให้เรียบร้อยซึ่งบรรดาทะเบียน สมุดบัญชีเอกสารต่าง ๆ และบรรดาอุปกรณ์ดำเนินงานของสหกรณ์</p> <p>(10) พิจารณาให้สหกรณ์สมัครเข้าเป็นสมาชิกและออกจากชุมนุมสหกรณ์ และองค์กรอื่น</p> <p>(11) พิจารณาดำเนินการแต่งตั้งและถอดถอนคณะกรรมการอื่น หรือคณะอนุกรรมการ หรือคณะทำงานเพื่อประโยชน์ในการดำเนินกิจการของสหกรณ์</p> <p>(12) พิจารณาและปฏิบัติตามหนังสือของนายทะเบียนสหกรณ์ รองนายทะเบียนสหกรณ์ ผู้ตรวจการสหกรณ์ ผู้สอบบัญชีหรือพนักงานเจ้าหน้าที่ซึ่งนายทะเบียนสหกรณ์มอบหมาย</p>	<p>(5) เสนอแผนงานและงบประมาณรายจ่ายประจำปี หรือแผนปรับปรุงการดำเนินงานของสหกรณ์ หรือแผนและวงเงินการจ่ายค่าน้ำบางส่วนระหว่างเป็นสมาชิกให้ที่ประชุมใหญ่อนุมัติ</p> <p>(6) พิจารณาดำเนินการแต่งตั้งหรือจ้างและกำหนดค่าตอบแทนของผู้จัดการ ตลอดจนควบคุม ดูแลการปฏิบัติงานของผู้จัดการให้เป็นการถูกต้อง</p> <p>(7) พิจารณากำหนดตัวเจ้าหน้าที่ของสหกรณ์ให้ปฏิบัติหน้าที่แทนผู้จัดการ</p> <p>(8) พิจารณาดำเนินการแต่งตั้ง และกำหนดค่าตอบแทนแก่ผู้ตรวจสอบภายใน</p> <p>(9) กำหนดระเบียบต่าง ๆ ของสหกรณ์</p> <p>(10) จัดให้มีและดูแลให้เรียบร้อยซึ่งบรรดาทะเบียน สมุดบัญชีเอกสารต่าง ๆ และบรรดาอุปกรณ์ดำเนินงานของสหกรณ์</p> <p>(11) พิจารณาให้สหกรณ์สมัครเข้าเป็นสมาชิกและออกจากชุมนุมสหกรณ์ และองค์กรอื่น</p> <p>(12) พิจารณาดำเนินการแต่งตั้งและถอดถอนคณะกรรมการอื่น หรือคณะอนุกรรมการ หรือคณะทำงานเพื่อประโยชน์ในการดำเนินกิจการของสหกรณ์</p>	<p>เพื่อให้สอดคล้องกับการปฏิบัติงานของสหกรณ์ฯ</p>

ข้อบังคับเดิม	ข้อความที่แก้ไขเพิ่มเติม	เหตุผล
<p>(13) พิจารณาให้ความเที่ยงธรรมแก่บรรดาสมาชิก เจ้าหน้าที่สหกรณ์ ตลอดจน สอดส่องดูแลโดยทั่วไป เพื่อให้กิจการของสหกรณ์ดำเนินไปด้วยดี</p> <p>(14) พิจารณารายงานของคณะกรรมการอื่น ผู้ตรวจสอบกิจการ ความเห็นของผู้จัดการ สมาชิกและผู้แทนสมาชิกเกี่ยวกับกิจการของสหกรณ์</p> <p>(15) เชิญบุคคลภายนอกที่เห็นสมควรเป็นที่ปรึกษาของสหกรณ์ ตลอดจนกำหนดค่าตอบแทนให้ตามที่เห็นสมควร</p> <p>(16) พ้อง ต่อสู้ หรือดำเนินคดีเกี่ยวกับกิจการของสหกรณ์ หรือประนีประนอมยอมความหรือมอบข้อพิพาทให้อนุญาตตุลาการพิจารณาชี้ขาด</p> <p>(17) พิจารณาดำเนินการต่าง ๆ เกี่ยวกับทรัพย์สิน ดังระบุไว้ในวัตถุประสงค์ของสหกรณ์</p> <p>(18) พิจารณาแต่งตั้งกรรมการดำเนินการเป็นผู้แทนสหกรณ์เพื่อเข้าประชุมใหญ่ และออกเสียงในการประชุมใหญ่ของสันนิบาตสหกรณ์แห่งประเทศไทย ชุมนุมสหกรณ์ และองค์กรอื่น ซึ่งสหกรณ์นี้เป็นสมาชิก ทั้งนี้ ให้เป็นไปตามที่ข้อบังคับของสันนิบาตสหกรณ์แห่งประเทศไทย ชุมนุมสหกรณ์ และองค์การนั้นกำหนดไว้</p>	<p>(13) พิจารณาและปฏิบัติตามหนังสือของนายทะเบียนสหกรณ์ รองนายทะเบียนสหกรณ์ ผู้ตรวจการสหกรณ์ ผู้สอบบัญชี หรือพนักงานเจ้าหน้าที่ซึ่งนายทะเบียนสหกรณ์มอบหมาย</p> <p>(14) พิจารณาให้ความเที่ยงธรรมแก่บรรดาสมาชิก เจ้าหน้าที่สหกรณ์ ตลอดจน สอดส่องดูแลโดยทั่วไป เพื่อให้กิจการของสหกรณ์ดำเนินไปด้วยดี</p> <p>(15) พิจารณารายงานของคณะกรรมการอื่น คณะอนุกรรมการ ผู้ตรวจสอบกิจการ ความเห็นของผู้จัดการ สมาชิกและผู้แทนสมาชิกเกี่ยวกับกิจการของสหกรณ์</p> <p>(16) พิจารณาแต่งตั้งและกำหนดอำนาจหน้าที่ของคณะอนุกรรมการต่าง ๆ ตามความจำเป็น</p> <p>(17) เชิญบุคคลภายนอกที่เห็นสมควรเป็นที่ปรึกษาของสหกรณ์ ตลอดจนกำหนดค่าตอบแทนให้ตามที่เห็นสมควร</p> <p>(18) พ้อง ต่อสู้ หรือดำเนินคดีเกี่ยวกับกิจการของสหกรณ์ หรือประนีประนอมยอมความหรือมอบข้อพิพาทให้อนุญาตตุลาการพิจารณาชี้ขาด</p>	<p>เพื่อให้สอดคล้องกับการปฏิบัติงานของสหกรณ์ฯ</p>

ข้อบังคับเดิม	ข้อความที่แก้ไขเพิ่มเติม	เหตุผล
<p>(19) ค่าประกันเงินกู้ที่สหกรณ์กู้ยืมจากกรมส่งเสริมสหกรณ์ โดยรับผิดชอบการค้ำประกันในฐานะส่วนตัว</p> <p>(20) พิจารณามอบหมายอำนาจหน้าที่ในการดำเนินงานให้แก่ประธานกรรมการ รองประธานกรรมการ เลขานุการ เหรัญญิก ผู้จัดการและบุคคลที่เกี่ยวข้องได้ตามความเหมาะสม</p> <p>ข้อ 87. คณะอนุกรรมการ ในกรณีจำเป็นแก่การดำเนินการ คณะกรรมการดำเนินการ อาจมีคำสั่งแต่งตั้งอนุกรรมการต่าง ๆ เพื่อมอบหมายให้ปฏิบัติภารกิจของสหกรณ์ โดยมีอำนาจหน้าที่ตามที่คณะกรรมการดำเนินการกำหนด</p>	<p>(19) พิจารณาดำเนินการต่าง ๆ เกี่ยวกับทรัพย์สิน ดังระบุไว้ในวัตถุประสงค์ของสหกรณ์</p> <p>(20) พิจารณาแต่งตั้งกรรมการดำเนินการเป็นผู้แทนสหกรณ์เพื่อเข้าประชุมใหญ่ และออกเสียงในการประชุมใหญ่ของสันนิบาตสหกรณ์แห่งประเทศไทย ชุมนุมสหกรณ์ และองค์กรอื่น ซึ่งสหกรณ์นี้เป็นสมาชิก ทั้งนี้ ให้เป็นไปตามที่ข้อบังคับของสันนิบาตสหกรณ์แห่งประเทศไทย ชุมนุมสหกรณ์ และองค์การนั้นกำหนดไว้</p> <p>(21) ค่าประกันเงินกู้ที่สหกรณ์กู้ยืมจากกรมส่งเสริมสหกรณ์ โดยรับผิดชอบการค้ำประกันในฐานะส่วนตัว</p> <p>(22) พิจารณามอบหมายอำนาจหน้าที่ในการดำเนินงานให้แก่ประธานกรรมการ รองประธานกรรมการ เลขานุการ เหรัญญิก ผู้จัดการและบุคคลที่เกี่ยวข้องได้ตามความเหมาะสม</p> <p>ข้อ 87. คณะอนุกรรมการ ในกรณีจำเป็นแก่การดำเนินการ คณะกรรมการดำเนินการ อาจมีคำสั่งแต่งตั้งอนุกรรมการต่าง ๆ เพื่อมอบหมายให้ปฏิบัติภารกิจของสหกรณ์ โดยมีอำนาจหน้าที่ตามที่คณะกรรมการดำเนินการกำหนด</p>	<p>เพื่อให้สอดคล้องกับการปฏิบัติงานของสหกรณ์ฯ</p>

ข้อบังคับเดิม	ข้อความที่แก้ไขเพิ่มเติม	เหตุผล
ข้อ 87/1. ไม่มี	<p>ข้อ 87/1. คณะอนุกรรมการบริหารความเสี่ยง ให้คณะกรรมการดำเนินการแต่งตั้งกรรมการดำเนินการเป็นคณะอนุกรรมการบริหารความเสี่ยงจำนวนห้าคน โดยมีตำแหน่งประธานอนุกรรมการคนหนึ่ง และเลขานุการอนุกรรมการคนหนึ่ง นอกนั้นเป็นอนุกรรมการ คณะกรรมการดำเนินการอาจแต่งตั้งบุคคลภายนอกที่เป็นผู้ทรงคุณวุฒิเป็นที่ปรึกษา คณะอนุกรรมการได้</p> <p>คณะอนุกรรมการบริหารความเสี่ยงให้อยู่ในตำแหน่งได้เท่ากับกำหนดเวลาของคณะกรรมการดำเนินการซึ่งตั้งคณะอนุกรรมการบริหารความเสี่ยงนั้น</p> <p>ให้คณะอนุกรรมการบริหารความเสี่ยง ประชุมกันตามคราวที่มีกิจธุระ หรือมีการประชุมกันเดือนละหนึ่งครั้งเป็นอย่างน้อย และให้ประธานคณะอนุกรรมการบริหารความเสี่ยง หรือเลขานุการนัดเรียกประชุมได้</p> <p>ในการประชุมคณะอนุกรรมการบริหารความเสี่ยง ต้องมีอนุกรรมการมาประชุม ไม่น้อยกว่ากึ่งหนึ่งของจำนวนอนุกรรมการทั้งหมด จึงจะเป็นองค์ประชุม</p> <p>ข้อวินิจฉัยทั้งปวงของคณะอนุกรรมการบริหารความเสี่ยงให้เสนอคณะกรรมการดำเนินการในการประชุมคราวถัดไปและพิจารณา</p>	เพื่อให้สอดคล้องกับการปฏิบัติงานของสหกรณ์ฯ

ข้อบังคับเดิม	ข้อความที่แก้ไขเพิ่มเติม	เหตุผล
	<p>อำนาจหน้าที่ของคณะกรรมการ บริหารความเสี่ยง ให้คณะกรรมการ บริหารความเสี่ยงมีอำนาจและหน้าที่ ดำเนินกิจการตามกฎหมาย ข้อบังคับ ระเบียบ มติ และคำสั่งของสหกรณ์ในส่วนที่เกี่ยวข้อง ซึ่ง รวมทั้งในข้อต่อไปนี้</p> <p>(1) ศึกษา วิเคราะห์ และกำหนดนโยบาย การบริหารความเสี่ยงเพื่อเสนอต่อ คณะกรรมการดำเนินการพิจารณาโดย ครอบคลุม ความเสี่ยงประเภทต่าง ๆ เช่น ความเสี่ยงด้านสินเชื่อ การลงทุน สภาพคล่อง ปฏิบัติการและด้านอื่น ๆ ให้สอดคล้องกับ กลยุทธ์เสนอคณะกรรมการดำเนินการอนุมัติ</p> <p>(2) มีอำนาจตัดสินใจในการดำเนินการ ใด ๆ ที่เกี่ยวข้องภายใต้ขอบเขตความ รับผิดชอบที่คณะกรรมการดำเนินการกำหนด</p> <p>(3) ประเมิน ติดตาม กำกับดูแล และ ทบทวนความเพียงพอของนโยบายเกี่ยวกับ การบริหารความเสี่ยงเพื่อให้กระบวนการ การบริหารความเสี่ยงมีประสิทธิภาพ และ ประสิทธิผล</p> <p>(4) รายงานแผนดำเนินงานที่ควรปรับปรุง แก้ไข ตลอดจนปัจจัยและปัญหาที่มีนัยสำคัญ ให้แก่คณะกรรมการดำเนินการ เพื่อให้ สอดคล้องกับการดำเนินกิจการของสหกรณ์</p> <p>(5) กำกับดูแลเรื่องธรรมาภิบาลเกี่ยวกับ การบริหารความเสี่ยง</p>	<p>เพื่อให้สอดคล้อง กับการปฏิบัติงาน ของสหกรณ์ฯ</p>

ข้อบังคับเดิม	ข้อความที่แก้ไขเพิ่มเติม	เหตุผล
ข้อ 87/2. ไม่มี	<p>(6) รายงานผลการปฏิบัติงานให้คณะกรรมการดำเนินการ และต่อที่ประชุมใหญ่ ทราบโดยแสดงรายละเอียดในรายงานประจำปี</p> <p>(7) ปฏิบัติหน้าที่อื่นตามที่คณะกรรมการดำเนินการมอบหมาย</p> <p>ข้อ 87/2. คณะอนุกรรมการการลงทุน ให้คณะกรรมการดำเนินการแต่งตั้งกรรมการดำเนินการเป็นคณะอนุกรรมการการลงทุน จำนวนห้าคน และต้องไม่มีกรรมการดำเนินการที่เป็นคณะอนุกรรมการบริหารความเสี่ยง เป็นอนุกรรมการด้วย โดยมีตำแหน่งประธานอนุกรรมการคนหนึ่ง และเลขานุการอนุกรรมการคนหนึ่ง นอกนั้นเป็นอนุกรรมการ คณะกรรมการดำเนินการอาจแต่งตั้งบุคคลภายนอกที่เป็นผู้ทรงคุณวุฒิเป็นที่ปรึกษา คณะอนุกรรมการได้</p> <p>คณะอนุกรรมการการลงทุนให้อยู่ในตำแหน่งได้เท่ากับกำหนดเวลาของคณะกรรมการดำเนินการซึ่งตั้งคณะอนุกรรมการการลงทุนนั้น</p> <p>ให้คณะอนุกรรมการการลงทุนประชุมกัน ตามคราวที่มีกิจธุระ หรือมีการประชุมกัน เดือนละหนึ่งครั้งเป็นอย่างน้อยและให้ประธานคณะอนุกรรมการการลงทุน หรือ เลขานุการนัดเรียกประชุมได้</p>	เพื่อให้สอดคล้องกับการปฏิบัติงานของสหกรณ์ฯ

ข้อบังคับเดิม	ข้อความที่แก้ไขเพิ่มเติม	เหตุผล
	<p>ในการประชุมคณะกรรมการการลงทุนต้องมีอนุกรรมการมาประชุมไม่น้อยกว่ากึ่งหนึ่งของจำนวนอนุกรรมการทั้งหมด จึงจะเป็นองค์ประชุม</p> <p>ข้อวินิจฉัยทั้งปวงของคณะกรรมการการลงทุนให้เสนอคณะกรรมการดำเนินการในการประชุมคราวถัดไปและพิจารณาอำนาจหน้าที่ของคณะกรรมการการลงทุน ให้คณะกรรมการการลงทุนมีอำนาจและหน้าที่ดำเนินกิจการตามกฎหมาย ข้อบังคับ ระเบียบ มติ และคำสั่งของสหกรณ์ ในส่วนที่เกี่ยวข้อง ซึ่งรวมทั้งในข้อต่อไปนี้</p> <p>(1) ศึกษา วิเคราะห์ และกำหนดนโยบาย และแผนเกี่ยวกับการลงทุนประจำปีให้สอดคล้องกับนโยบายด้านการบริหารความเสี่ยงโดยรวม และเสนอคณะกรรมการดำเนินการพิจารณาเพื่อเสนอให้ที่ประชุมใหญ่อนุมัติ</p> <p>(2) พิจารณาอนุมัติแผนการลงทุนและแผนการจัดการลงทุน ภายใต้ขอบเขตที่คณะกรรมการดำเนินการกำหนด</p> <p>(3) ประเมิน ติดตาม กำกับดูแลผลประโยชน์จากการลงทุน และจัดให้มีการควบคุมภายในที่เหมาะสม</p> <p>(4) กำกับดูแลเรื่องธรรมาภิบาลเกี่ยวกับการลงทุนกระบวนการบริหารความเสี่ยงมีประสิทธิภาพและประสิทธิผล</p>	<p>เพื่อให้สอดคล้องกับการปฏิบัติงานของสหกรณ์ฯ</p>

ข้อบังคับเดิม	ข้อความที่แก้ไขเพิ่มเติม	เหตุผล
	<p>(5) รายงานผลการปฏิบัติงานให้คณะกรรมการดำเนินการ และต่อที่ประชุมใหญ่ทราบโดยแสดงรายละเอียดในรายงานประจำปี</p> <p>(6) ปฏิบัติหน้าที่อื่นตามที่คณะกรรมการดำเนินการมอบหมาย</p>	เพื่อให้สอดคล้องกับการปฏิบัติงานของสหกรณ์ฯ

มติที่ประชุม อนุมัติด้วยคะแนนเสียงเป็นเอกฉันท์ ให้แก้ไขเพิ่มเติมข้อบังคับสหกรณ์ตามที่เสนอ

3.10 การแก้ไขเพิ่มเติมระเบียบสหกรณ์

ประธานฯ แจ้งว่ามติที่ประชุมคณะกรรมการดำเนินการ ชุดที่ 32 ครั้งที่ 13 เมื่อวันที่ 1 ตุลาคม 2565 มีมติเป็นเอกฉันท์ให้แก้ไขเพิ่มเติมระเบียบสหกรณ์ฯ ว่าด้วยการสรรหาและรับสมัคร คณะกรรมการดำเนินการ พ.ศ. 2559 เพื่อให้สอดคล้องกับการปฏิบัติงาน

แบบ ทข.3

ข้อความเดิม	ข้อความที่แก้ไขใหม่	เหตุผล
<p>ข้อ 5. การแบ่งหน่วยสรรหา แบ่งออกเป็น 13 หน่วย ดังนี้</p> <p>หน่วยสรรหาที่ 1 ประกอบด้วย สมาชิกที่ปฏิบัติงานในสำนักงานสาธารณสุขจังหวัด ฉะเชิงเทรา</p> <p>หน่วยสรรหาที่ 2 ประกอบด้วย สมาชิกที่ปฏิบัติงานในสังกัดสำนักงานสาธารณสุขอำเภอ เมืองฉะเชิงเทรา</p> <p>หน่วยสรรหาที่ 3 ประกอบด้วย สมาชิกที่ปฏิบัติงานในเขตอำเภอบางคล้า</p> <p>หน่วยสรรหาที่ 4 ประกอบด้วย สมาชิกที่ปฏิบัติงานในเขตอำเภอพนมสารคาม</p> <p>หน่วยสรรหาที่ 5 ประกอบด้วย สมาชิกที่ปฏิบัติงานในเขตอำเภอสนามชัยเขต</p> <p>หน่วยสรรหาที่ 6 ประกอบด้วย สมาชิกที่ปฏิบัติงานในเขตอำเภอกาตาตะเกียบ</p> <p>หน่วยสรรหาที่ 7 ประกอบด้วย สมาชิกที่ปฏิบัติงานในเขตอำเภอแปลงยาว</p> <p>หน่วยสรรหาที่ 8 ประกอบด้วย สมาชิกที่ปฏิบัติงานในเขตอำเภอบ้านโพธิ์</p> <p>หน่วยสรรหาที่ 9 ประกอบด้วย สมาชิกที่ปฏิบัติงานในเขตอำเภอบางปะกง</p>	<p>ข้อ 5. การแบ่งหน่วยสรรหา แบ่งออกเป็น 13 หน่วย ดังนี้</p> <p>หน่วยสรรหาที่ 1 ประกอบด้วย สมาชิกที่ปฏิบัติงานในสำนักงานสาธารณสุขจังหวัด ฉะเชิงเทรา</p> <p>หน่วยสรรหาที่ 2 ประกอบด้วย สมาชิกที่ปฏิบัติงานในสังกัดสำนักงานสาธารณสุข อำเภอเมืองฉะเชิงเทรา</p> <p>หน่วยสรรหาที่ 3 ประกอบด้วย สมาชิกที่ปฏิบัติงานในเขตอำเภอบางคล้า</p> <p>หน่วยสรรหาที่ 4 ประกอบด้วย สมาชิกที่ปฏิบัติงานในเขตอำเภอพนมสารคาม</p> <p>หน่วยสรรหาที่ 5 ประกอบด้วย สมาชิกที่ปฏิบัติงานในเขตอำเภอสนามชัยเขต</p> <p>หน่วยสรรหาที่ 6 ประกอบด้วย สมาชิกที่ปฏิบัติงานในเขตอำเภอกาตาตะเกียบ</p> <p>หน่วยสรรหาที่ 7 ประกอบด้วย สมาชิกที่ปฏิบัติงานในเขตอำเภอแปลงยาว</p> <p>หน่วยสรรหาที่ 8 ประกอบด้วย สมาชิกที่ปฏิบัติงานในเขตอำเภอบ้านโพธิ์</p> <p>หน่วยสรรหาที่ 9 ประกอบด้วย สมาชิกที่ปฏิบัติงานในเขตอำเภอบางปะกง</p>	<p>เพื่อให้สอดคล้องกับการปฏิบัติงาน</p>

ข้อความเดิม	ข้อความที่แก้ไขใหม่	เหตุผล
<p>หน่วยสรรหาที่ 10 ประกอบด้วย สมาชิกที่ปฏิบัติงานในเขตอำเภอบางน้ำเปรี้ยว</p> <p>หน่วยสรรหาที่ 11 ประกอบด้วย สมาชิกที่ปฏิบัติงานในเขตอำเภอราชสาส์น</p> <p>หน่วยสรรหาที่ 12 ประกอบด้วย สมาชิกที่ปฏิบัติงานในเขตอำเภอคลองเขื่อน</p> <p>หน่วยสรรหาที่ 13 ประกอบด้วย สมาชิกที่เป็นข้าราชการบำนาญ ในสังกัดสำนักงานสาธารณสุขจังหวัดฉะเชิงเทรา</p> <p>ข้อ 6. หลักการสรรหาคณะกรรมการดำเนินการสหกรณ์ออมทรัพย์สาธารณสุขจังหวัดฉะเชิงเทรา จำกัด ให้ดำเนินการดังนี้</p> <p>(1) ให้สมาชิกสามัญทุกคนซึ่งมีคุณสมบัติครบถ้วนตามที่กำหนดไว้ และต้องไม่เป็นผู้มีลักษณะต้องห้ามตามข้อบังคับของสหกรณ์ข้อ 72. และจะต้องเป็นสมาชิกสามัญของสหกรณ์ออมทรัพย์สาธารณสุขจังหวัดฉะเชิงเทรา จำกัด มาแล้วไม่น้อยกว่า 2 ปีติดต่อกัน นับถึงวันรับสมัครวันสุดท้าย ประสงค์สมัครเข้ารับการเลือกตั้ง เพื่อทำหน้าที่แทนกรรมการที่หมดวาระ</p>	<p>หน่วยสรรหาที่ 10 ประกอบด้วย สมาชิกที่ปฏิบัติงานในเขตอำเภอบางน้ำเปรี้ยว</p> <p>หน่วยสรรหาที่ 11 ประกอบด้วย สมาชิกที่ปฏิบัติงานในเขตอำเภอราชสาส์น</p> <p>หน่วยสรรหาที่ 12 ประกอบด้วย สมาชิกที่ปฏิบัติงานในเขตอำเภอคลองเขื่อน</p> <p>หน่วยสรรหาที่ 13 ประกอบด้วย สมาชิกที่เป็นข้าราชการบำนาญ ในสังกัดสำนักงานสาธารณสุขจังหวัดฉะเชิงเทรา</p> <p>กรรมการที่มีคุณสมบัติตามกฎกระทรวงเกษตรและสหกรณ์ ว่าด้วยการดำเนินงานและการกำกับดูแลสหกรณ์ออมทรัพย์และสหกรณ์เครดิตยูเนี่ยน พ.ศ. 2564</p> <p>ข้อ 6. หลักการสรรหาคณะกรรมการดำเนินการสหกรณ์ออมทรัพย์สาธารณสุขจังหวัดฉะเชิงเทรา จำกัด ให้ดำเนินการดังนี้</p> <p>(1) ให้สมาชิกสามัญทุกคนซึ่งมีคุณสมบัติครบถ้วนตามที่กำหนดไว้ และต้องไม่เป็นผู้มีลักษณะต้องห้ามตามข้อบังคับของสหกรณ์ข้อ 72. และจะต้องเป็นสมาชิกสามัญของสหกรณ์ออมทรัพย์สาธารณสุขจังหวัดฉะเชิงเทรา จำกัด มาแล้วไม่น้อยกว่า 2 ปีติดต่อกัน นับถึงวันรับสมัครวันสุดท้าย ประสงค์สมัครเข้ารับการเลือกตั้ง เพื่อทำหน้าที่แทนกรรมการที่หมดวาระ</p>	<p>เพื่อให้สอดคล้องกับการปฏิบัติงาน</p>

ข้อความเดิม	ข้อความที่แก้ไขใหม่	เหตุผล
<p>(2) ให้คณะกรรมการดำเนินการ แต่งตั้งคณะกรรมการชุดหนึ่งจำนวนไม่น้อยกว่า 7 คน เป็นคณะกรรมการดำเนินการเลือกตั้ง</p> <p>(3) คณะกรรมการดำเนินการเลือกตั้ง นำรายชื่อผู้สมัครที่มีคุณสมบัติครบถ้วนตามข้อบังคับที่ได้รับสรรหาแต่ละหน่วย เสนอให้ที่ประชุมใหญ่สามัญประจำปีเลือกตั้ง</p> <p>(4) ให้สหกรณ์ออมทรัพย์สาธารณสุขจังหวัด ฉะเชิงเทรา จำกัด มีคณะกรรมการดำเนินการ ประกอบด้วย ประธานกรรมการ จำนวน 1 คน, หน่วยสรรหาที่ 1 จำนวน 2 คน และหน่วยสรรหาที่ 2 - 13 หน่วย ละ 1 คน</p>	<p>(2) ให้คณะกรรมการดำเนินการ แต่งตั้งคณะกรรมการชุดหนึ่งจำนวนไม่น้อยกว่า 7 คน เป็นคณะกรรมการดำเนินการเลือกตั้ง</p> <p>(3) คณะกรรมการดำเนินการเลือกตั้ง นำรายชื่อผู้สมัครที่มีคุณสมบัติครบถ้วนตามข้อบังคับที่ได้รับสรรหาแต่ละหน่วย เสนอให้ที่ประชุมใหญ่สามัญประจำปีเลือกตั้ง</p> <p>(4) ให้สหกรณ์ออมทรัพย์สาธารณสุขจังหวัด ฉะเชิงเทรา จำกัด มีคณะกรรมการดำเนินการ ประกอบด้วย ประธานกรรมการ จำนวน 1 คน, หน่วยสรรหาที่ 1 - 13 หน่วยละ 1 คน และกรรมการที่มีคุณสมบัติตามกฎกระทรวงฯ จำนวน 1 คน</p>	<p>เพื่อให้สอดคล้องกับการปฏิบัติงาน</p>

มติที่ประชุม อนุมัติด้วยคะแนนเสียงเป็นเอกฉันท์ ให้แก้ไขเพิ่มเติมระเบียบสหกรณ์ตามที่เสนอ

3.11 รูปแบบการเลือกตั้งกรรมการดำเนินการ

นายเทอดศักดิ์ แพทย์ประสิทธิ์ ประธานกรรมการดำเนินการ ขอให้สมาชิกร่วมกันพิจารณา รูปแบบการเลือกตั้งกรรมการดำเนินการ โดยยกเลิกการเลือกตั้งแบบโควตา (รูปแบบปัจจุบัน) หรือการเลือกตั้งแบบอิสระ

มติที่ประชุม เห็นควรใช้การเลือกตั้งแบบโควตา (รูปแบบปัจจุบัน) เช่นเดิม

วาระที่ 4

เรื่อง อื่น ๆ

4.1 ข้อหารือ รูปแบบการเลือกตั้งคณะกรรมการ

นายเทอดศักดิ์ แพทย์ประสิทธิ์ ประธานกรรมการดำเนินการ แจ้งข้อหารือรูปแบบการเลือกตั้งคณะกรรมการดำเนินการ โดยสมาชิกต้องการใช้ระบบออนไลน์ หรือระบบเดิม หรือใช้ทั้งสองระบบร่วมกัน

มติที่ประชุม มอบคณะกรรมการดำเนินการชุดถัดไปพิจารณาตามความเหมาะสม

4.2 นายปรีชา เสงสมบุญร์ สมาชิกเลขทะเบียน 17 ข้าราชการบำนาญ เสนอให้คณะกรรมการดำเนินการ พิจารณาการจ่ายค่าตอบแทนในการมาประชุมใหญ่ สามัญประจำปี ให้เท่ากับเบี้ยประชุมที่คณะกรรมการดำเนินการได้รับ

มติที่ประชุม มอบคณะกรรมการดำเนินการชุดถัดไปพิจารณาตามความเหมาะสม

วาระที่ 5

เรื่อง รับรองรายงานการประชุมใหญ่สามัญ ประจำปี 2565

ประธานฯ ได้มอบหมายให้ นายมนตรี คชวงษ์ ตำแหน่งเลขานุการ สรุปรายงานการประชุมใหญ่สามัญประจำปี 2565 ให้ที่ประชุมทราบ ตั้งแต่วันที่ 1 ถึงวาระที่ 4 และเปิดโอกาสให้สมาชิกซักถาม จะเพิ่มข้อความได้อีกหรือไม่ จากนั้นขอให้ที่ประชุมพิจารณารับรอง

มติที่ประชุม มีมติรับรองการประชุมใหญ่สามัญ ประจำปี 2565 วันที่ 4 ธันวาคม 2565 และแต่งตั้งผู้ตรวจสอบการจดบันทึกรายงานการประชุมใหญ่สามัญประจำปีของสหกรณ์ จำนวน 1-3 คน และให้จดบันทึกรายงานการประชุมใหญ่ให้เรียบร้อย ภายใน 30 วัน ดังนี้

- | | | |
|--------------|-------------|-----------------------|
| 1. นายมนตรี | คชวงษ์ | เลขานุการ |
| 2. นายบุญสืบ | จันทร์เจริญ | สมาชิก ข้าราชการบำนาญ |
| 3. นายสมชาย | ผุยวันดี | สมาชิก สสจ.ฉช. |

เลิกประชุมเวลา 12.00 น.

เอกสารแนบท้าย

การใช้ทุนสวัสดิการหรือการสงเคราะห์สมาชิกและครอบครัว

ลำดับ	สมาชิก	จำนวนเงินที่สงเคราะห์
	<u>เกี่ยวกับการศพ</u>	
1.	มารดา นายอำนาจ เจริญพร No.384	2,500
2.	บิดา น.ส.วาสนา มะซอ No.2903	2,500
3.	บิดา นายณัฐโชค เปรมธนารักษ์ No.992	2,500
4.	บิดา นางจรรยา คงศิริ No.2161	2,500
5.	มารดา นางมารตรี ถีถาวร No.1435	2,500
6.	มารดา นายประจितร ภูสะอาด No.928	2,500
7.	มารดา นางประทีน ปราณศิลป์ No.859	2,000
8.	นายนิกร มนต์วิมลนชัย No.221	50,500
9.	มารดา นายปัญญา เจริญสุข No.1570	2,500
10.	บิดา นายอนุชา รัชช์เจริญ No.1013	2,500
11.	นางวรารัตน์ จันทกัลป์ No.122	50,500
12.	บิดา นางจรรยาพร พันธุ์เจริญ No.732	2,500
13.	บิดา นายอนุชญา ภูสะอาด No.528	2,500
14.	บิดา น.ส.กอบแก้ว วงศ์เทวา No.2304	2,500
15.	นางสุนันทา การะนันต์ No.691	50,000
16.	ภรรยา นายกานต์ การะนันต์ No.967	2,500
17.	บิดา นายพิชิต ศรีสวัสดิ์ No.722	2,500
18.	บิดา นางประไพพร สัมเกลี้ยง No.1452	2,500
19.	มารดา น.ส.เพยาร์ ไทยนภา No.1419	2,500
20.	มารดา น.ส.อารีรัตน์ วิสศิริ No.2058	2,500
21.	บิดา นางเกษร มนเทวินท์ No.2118	2,000
22.	บิดา นางแสงทอง นพเทา No.2538	2,500
23.	มารดา นายไพรัตน์ มูลวงษ์ No.880	2,500
24.	มารดา น.ส.ศรสวรรค์ ตันแดง No.2443	2,500
25.	มารดา น.ส.สุวภรณ์ หลงเจริญ No.3251	2,500
26.	มารดา นางบุญญาพัฒน์ อนุวัติ No.2856	2,500
27.	บิดา น.ส.ศศิวิมล แก้วเกตุ No.2511	2,500

ลำดับ	สมาชิก	จำนวนเงินที่สงเคราะห์
	เกี่ยวกับการศพ (ต่อ)	
28.	บิดา นายชำนาญ ศิริวรรณ No.945	2,500
29.	บิดา นายมนตรี รุ่งแสงสี No.260	2,000
30.	บิดา นายสัณชัย รุ่งแสงสี No.800	2,500
31.	บิดา นางยุภา ทาอ่อน No.1875	2,500
32.	บุตร นายบำรุง ชัยสายัณห์ No.925	2,500
33.	บิดา น.ส.มยุรา สงวนทรัพย์ No.1015	2,500
34.	นางวิไลลักษณ์ วิริยะพันธุ์ No.1516	50,500
35.	มารดา นางเกศริน เชื้อภักดี No.73	2,500
36.	มารดา นายวุฒิชัย นุนารถ No.3075	2,500
37.	บิดา นางนภาพรณี รักษ์เจริญ No.1012	2,500
38.	มารดา น.ส.ศุภร น้อยใจบุญ No.93	2,500
39.	บุตร น.ส.กัญญรัตน์ ชลอรักษ์ No.2170	2,500
40.	มารดา น.ส.ลำเพย แก้วยา No.2223	2,500
41.	บิดา น.ส.พรพิมล แน่นหนา No.2283	2,500
42.	บิดา นางวรรณมา คล้ายวงษ์ No.1310	2,500
43.	มารดา นางพรภนา กตัญญู No.708	2,500
44.	นางโสภิต เองฉ้วน No.1544	50,500
45.	มารดา นายดิลกพัฒน์ สุขบำรุงทรัพย์ No.2897	2,500
46.	มารดา นายสุธน คุณรักษา No.1711	500
47.	บิดา น.ส.กรรณิการ์ คงศาลัย No.1121	2,500
48.	นายสำเนียง สมนำพา No.1254	50,500
49.	มารดา นางปริศนา วิลาราช No.836	2,500
50.	มารดา น.ส.อรุณี กมลรักษ์ No.1211	2,500
51.	มารดา น.ส.จันทนา โอจรรย์ภูมิ No.582	2,500
52.	บิดา นางจินตนา พรงาม No.162	2,000
53.	มารดา นางมนต์ฐิ บุญมาก No.525	2,500
54.	บิดา นายสมศักดิ์ พันบาตร No.291	2,500
55.	บิดา น.ส.แสงนภา สุทนต์ No.2276	2,500

ลำดับ	สมาชิก	จำนวนเงินที่สงเคราะห์
	<u>เกี่ยวกับการศพ (ต่อ)</u>	
56.	มารดา น.ส.ศศิวิมล แก้วมณี No.3185	2,500
57.	มารดา นางสุพร บุษบงก์ No.1550	500
	รวม	424,000
	<u>เกี่ยวกับการมงคลสมรส</u>	
1.	น.ส.ศศิธร กาญจนพรชัย No.2916	1,000
2.	น.ส.ปติตตา สัจจวิมลกุล No.1730	1,000
3.	น.ส.สุกัญญา อีะหมัดตอเฮด No.1963	1,000
4.	น.ส.พรทิวาชาติพร้อมพงษ์ No.2648	1,000
5.	นายวรวิมล คำศรี No.3267	1,000
6.	น.ส.สุนิสา ชูฤทธิ No.1381	1,000
7.	นางวรรณนา สีนธราศิริกุลชัย No.2587	1,000
8.	น.ส.แพรวพรรณ ปลาตตา No.2908	1,000
9.	นายจักรพันธ์ ฤทธิธนาพงศ์ No.2909	1,000
10.	น.ส.พัชรี แพ่งพิสาร No.2048	1,000
11.	น.ส.มัชชุกานต์ พึ่งสวัสดิ์ No.2867	1,000
12.	นางชุตติกาญจน์ จำรูญโรจน์ No.2739	1,000
13.	น.ส.กนกอร เตมะเม็ย No.3027	1,000
14.	น.ส.วิไลลักษณ์ ชันธคามโกชน No.2771	1,000
15.	น.ส.นันทวัน นิลทรัพย์ No.2752	1,000
16.	นายธนพัฒน์ ตัญญบุตร No.3066	1,000
17.	น.ส.เพชร เพ็ชรไทย No.3068	1,000
18.	น.ส.พัสวีย์พิชญ์ ศุภวิชญานันท์ No.2942	1,000
19.	น.ส.สุพัตรา หมอกเจริญ No.2690	1,000
20.	นายณัฐพงษ์ เหล่าทัศน์ No.3422	1,000
21.	น.ส.พนินิดา กานทอง No.2181	1,000
	รวม	21,000

ลำดับ	สมาชิก	จำนวนเงินที่สงเคราะห์
	<u>เกี่ยวกับการรับขวัญทายาทใหม่</u>	
1.	น.ส.วรารัตน์ เทียมเก่า No.2548	1,000
2.	น.ส.ศรสวรรค์ ตันแดง No.2443	1,000
3.	น.ส.สุวีรัตน์ จักรพันธ์ No.2099	1,000
4.	นางเบญจมาภรณ์ รัตนรักษ์ No.2341	1,000
5.	น.ส.พรทิวา ขาติพร้อมพงษ์ No.2648	1,000
6.	น.ส.กิตติยา วิริยะ No.2841	1,000
7.	น.ส.กาญจนา ประวันเตา No.3255	1,000
8.	น.ส.นฤมล ปะละกัง No.2425	1,000
9.	น.ส.อรทัย สีสางนอก No.3098	1,000
10.	น.ส.เหมือนฝัน ตันเจริญ No.2991	1,000
11.	น.ส.สุดารัตน์ บุญมา No.3243	1,000
12.	น.ส.จิรภา สายสินธุ์ No.3163	1,000
13.	น.ส.สุกัญญา อีะหมัดตอเฮด No.1963	1,000
14.	นายเขมรัตน์ พรหมพิทักษ์ No.1085	1,000
15.	น.ส.กาญจนา บุญสาย No.2345	1,000
16.	น.ส.บุศรินทร์ ศรีเกิด No.1905	1,000
17.	นางผดมินทร สังขสุทธิ No.2333	1,000
18.	น.ส.รติกาล เลิศศิริ No.1879	1,000
19.	นางอาภัสรา แก้วไทย No.2785	1,000
20.	น.ส.รังสีณี พุ่มพวง No.3053	1,000
21.	น.ส.นันทวัน นิลทรัพย์ No.2752	1,000
22.	นางดวงนภา โหมดศิริ No.2046	1,000
23.	น.ส.วันเพ็ญ นวลมะลัง No.3409	1,000
24.	น.ส.ภาคินี อินรัตน์ No.2578	1,000
25.	น.ส.กุสุมา มะดูลีม No.2591	1,000
	รวม	25,000

ลำดับ	สมาชิก	จำนวนเงินที่สงเคราะห์
	<u>เกี่ยวกับสมาชิกผู้เป็นโสด</u>	
1.	น.ส.ดวงใจ ปลั่งกมล (อายุครบ 50 ปี) No.1018	1,000
2.	น.ส.วันเพ็ญ จิรัตกรณ์ (อายุครบ 50 ปี) No.626	1,000
3.	น.ส.สิตาไร จันทร์ศรี (อายุครบ 50 ปี) No.491	1,000
4.	น.ส.เบญจวรรณ ทรงศักดิ์เกสร (อายุครบ 50 ปี) No.497	1,000
5.	น.ส.มยุรี ฐูปหอม (อายุครบ 50 ปี) No.1756	1,000
	รวม	5,000
	<u>เกี่ยวกับสมาชิกผู้สูงวัย</u>	
1.	น.ส.ภัษริย์ พุ่มจันทร์ No.322	1,000
2.	นายนิติ สีนธารา No.2080	1,000
3.	นางจงกล จิตรนันท์ No.70	1,000
	รวม	3,000
	<u>เกี่ยวกับเยี่ยมสมาชิกกรณีเจ็บป่วยนอนโรงพยาบาล</u>	
1.	นายชำนาญ ศิริวรรณ No.945	1,000
2.	น.ส.เบญจภัทร์ โมนะ No.2228	1,000
3.	นางน้ำผึ้ง นิลชื่น No.2193	1,000
4.	นางมาลี อยู่เย็น No.2194	1,000
5.	นายประจิตร ภูสะอาด No.928	1,000
6.	น.ส.เรไร มงคลพันธ์ No.479	1,000
7.	น.ส.วันเพ็ญ จิรัตกรณ์ No.626	1,000
8.	นางสุนันทา การะนันต์ No.691	1,000
9.	น.ส.พรทิพย์ ไตรติลานันท์ No.458	1,000
10.	น.ส.กุสุมา มะลุลีม No.2591	1,000
11.	น.ส.กฤษฎาพร สันเจริญ No.2845	1,000
12.	น.ส.นกน้อย สัมปิ่น No.2830	1,000
13.	น.ส.ณภัทร เพิ่มพูน No.2847	1,000
14.	น.ส.ศุภมาส เขี่ยมอ่อน No.3323	1,000
15.	นายสายชล พลอยจัน No.1080	1,000
16.	น.ส.จุฑารัตน์ จิราพงษ์ No.1676	1,000

ลำดับ	สมาชิก	จำนวนเงินที่สงเคราะห์
	เกี่ยวกับเยี่ยมสมาชิกกรณีเจ็บป่วยนอนโรงพยาบาล (ต่อ)	
17.	น.ส.ปรียา อ่วมเกษม No.1694	1,000
18.	นางปุณณพัฒน์ อนูรดี No.2856	1,000
19.	น.ส.กัญญารัตน์ กุฎีทอง No.2981	1,000
20.	น.ส.ศิริขวัญ โพธิ์แจ้ง No.1492	1,000
21.	น.ส.ธนาขวัญ เรืองเกษม No.3263	1,000
22.	นายมนตรี คชวงษ์ No.825	1,000
23.	น.ส.นิภาพรรณ จันภูริ No.3265	1,000
24.	นายธรินทร์วัชชัย ณะเกียรติกรกุล No.2685	1,000
25.	นายณัฐพล ขำสำอางค์ No.209	1,000
26.	นางแววตา เพชรศิริ No.2168	1,000
27.	นางมารตรี ถีถาวร No.1435	1,000
28.	นางปัทมาพร ทิพย์ประเสริฐ No.1258	1,000
29.	น.ส.วรวลัยุทธิ์ เกตรา No.1712	1,000
30.	นางณัฐสุนน ศิริวงศ์ No.2852	1,000
31.	น.ส.ดวงหทัย ถาวรศิลป์ No.1745	1,000
32.	นายภาณุพงศ์ พันภัยพาล No.3167	1,000
33.	นางนงนุช คณะพิมพ์ภิบาลบุตร No.1767	1,000
34.	นางศิริเพ็ญ เกื้อสกุล No.2294	1,000
35.	น.ส.เดือนเพ็ญ ทองเกตุ No.2299	1,000
36.	น.ส.ศิรินทรา สุขโชค No.2844	1,000
37.	น.ส.มยุรา สงวนทรัพย์ No.1015	1,000
38.	น.ส.สุรัสวดี เข็มจรรยา No.3203	1,000
39.	น.ส.นรีพรรณ ไชติชื่น No.3361	1,000
40.	น.ส.นาตาชา มาลี No.2724	1,000
41.	น.ส.รัตติยา นิมนงค์ No.2601	1,000
40.	นายวัฒนา พรหมคุณาภรณ์ No.2288	1,000
43.	น.ส.มัตติกา มะติมุ No.2137	1,000
44.	นายศักดิ์ดา ชันเฮม No.2627	1,000

ลำดับ	สมาชิก	จำนวนเงินที่สงเคราะห์
	เกี่ยวกับเยี่ยมสมาชิกกรณีเจ็บป่วยนอนโรงพยาบาล (ต่อ)	
45.	น.ส.ธัญจิรา ศรีประเสริฐ No.1827	1,000
46.	นางดวงกมล ผลเจริญ No.3182	1,000
47.	น.ส.กัญญรัตน์ ชลอรักษ์ No.2170	1,000
48.	น.ส.นันทวัน นิลทรัพย์ No.2752	1,000
49.	น.ส.พรนภา เฮงประยูร No.2935	1,000
50.	น.ส.อรพิน พรรคโยภณ No.666	1,000
51.	น.ส.ปรียาภรณ์ ศรีสวัสดิ์ No.1164	1,000
52.	นายอมตะ ถึงแสง No.1317	1,000
53.	น.ส.ประไพ ศรีสวัสดิ์ No.1515	1,000
54.	น.ส.หทัยา มัทยาท No.3054	1,000
55.	นายวรากร เข้มทอง No.3154	1,000
56.	น.ส.ยุพิน หงษ์วะชิน No.113	1,000
57.	น.ส.สุมาลี ยังอยู่สุข No.1774	1,000
58.	นางน้ำทิพย์ ธรรมชาติ No.2631	1,000
59.	นายสุทัศน์ เสี่ยงไพโรจน์ No.178	1,000
60.	นางอนุษณา ภู่อาด No.528	1,000
61.	นางสุวรรณา แก้ววิทยาคุณ No.1173	1,000
62.	น.ส.ปิยหทัย บุญหนุน No.1353	1,000
63.	น.ส.ธณัฏฐ์ นพชัย No.1438	1,000
64.	น.ส.เพชรรุ่ง กิจไพบูลย์วัฒนา No.1804	1,000
65.	น.ส.พัชราพรรณ บุญปก No.3021	1,000
66.	น.ส.สุภาคสิณี ศรีสวน No.3313	1,000
67.	นางสมจิตร พิมลสกุล No.176	1,000
68.	นางประภาพร แก้วพิทักษ์ No.517	1,000
69.	นายกานต์ การะนันต์ No.967	1,000
70.	นายอมรมิตร เชียงขำ No.1986	1,000
71.	นางวีณา นพรัตน์ No.2799	1,000
72.	นายเกษม กระจำง No.3271	1,000

ลำดับ	สมาชิก	จำนวนเงินที่สงเคราะห์	
	เกี่ยวกับเยี่ยมสมาชิกกรณีเจ็บป่วยนอนโรงพยาบาล (ต่อ)		
73.	นายพิทยา ยิ่งรุ่งเรือง	No.2000	1,000
74.	นางอติมาศ ศิลป์ประดิษฐ์	No.3071	1,000
75.	นายสุทธิสาร อุ่นแก้ว	No.3302	1,000
76.	นางภรภัทร พัทธะกุล	No.1058	1,000
77.	น.ส.พนิดา แดงสวัสดิ์	No.2464	1,000
78.	น.ส.ภรทิพย์ มาลัยรักษ์	No.2513	1,000
79.	นายวัชรระ อินทรฤทธิ์	No.2535	1,000
80.	นางอชิรญา รามภักดี	No.2715	1,000
81.	น.ส.พัทธมน เรืองเอี่ยม	No.3072	1,000
82.	น.ส.สมฤดี สอนชอุ่ม	No.2310	1,000
83.	น.ส.ชนุพร วงศ์ละคร	No.3240	1,000
84.	น.ส.ขวัญฤทัย ฉิมกลาง	No.2653	1,000
85.	น.ส.ศิริกัญญา สังขะยาวรอ	No.3103	1,000
86.	น.ส.กิตติยา ภิรมย์ศรี	No.3138	1,000
87.	ว่าที่ ร.ต.อภิชาติ ดวงนิล	No.3304	1,000
88.	นายอาทร ศรีลามา	No.3072	1,000
89.	น.ส.พรพรรณ ปิติอิสริยาภรณ์	No.2635	1,000
90.	น.ส.สุกัญญา เพ็ญศรี	No.2194	1,000
91.	นายชาญศักดิ์ เจียมวงศากุล	No.1361	1,000
92.	นางนงลักษณ์ แสงอุทัย	No.1898	1,000
93.	นางพรนภา งามวงศ์น้อย	No.652	1,000
94.	นายสุธี มะโนอิม	No.3038	1,000
95.	น.ส.สุขใจ แซ่เล่า	No.1458	1,000
96.	นางน้ำริน สุขสำราญ	No.2561	1,000
97.	น.ส.วันวิสา นิวัตร์	No.3010	1,000
98.	นางภรทิพย์ มณีคง	No.1794	1,000
99.	น.ส.กุลยา เทพพนมรัตน์	No.1709	1,000

ลำดับ	สมาชิก	จำนวนเงินที่สงเคราะห์
	เกี่ยวกับเยี่ยมสมาชิกกรณีเจ็บป่วยนอนโรงพยาบาล (ต่อ)	
100.	น.ส.ออมจิตร แดงเจริญ No.1313	1,000
101.	น.ส.กัณยารัตน์ เครือชัย No.3097	1,000
102.	น.ส.นฤมล เจริญจิตร No.2568	1,000
103.	นางมณี ทวีกุล No.2202	1,000
104.	นางทองย้อย มุ่งช่วยกลาง No.3028	1,000
105.	น.ส.วรรณภา กังวานพนิชย์ No.1522	1,000
106.	นายอดิศักดิ์ สุดไสย No.1199	1,000
107.	น.ส.สุวรรณ์ ทองเจริญ No.3251	1,000
108.	น.ส.เบญจา วิมลรัตน์ No.1183	1,000
109.	นายวุฒิชัย นุনারถ No.3075	1,000
110.	นายเสนาะ มีสมบัติ No.2825	1,000
111.	นางกรวรรณ ธนวัฒน์ No.2493	1,000
112.	น.ส.ศศิธร ตรงจิตพิทักษ์ No.2708	1,000
113.	น.ส.เพ็ญจันทร์ นงจิตร No.2091	1,000
114.	นางอังคณา ผ่องใสภา No.2139	1,000
115.	น.ส.ลินดา สมสีแสง No.2358	1,000
116.	นางอานันต์ทิยา ศิริวรรณ No.758	1,000
117.	นางนิษาชล สุขคนธชาติ No.1870	1,000
118.	นายนพพร ศิลารัตน์ No.2225	1,000
119.	นางเกศริน เข็อกักดี No.73	1,000
120.	นางธัญญพัทธ์ นพพรธน์พัฒน์ No.1271	1,000
121.	น.ส.สุกัญญา ผาสุข No.2773	1,000
122.	นายไตรเทพ ยุตติธรรม No.1278	1,000
123.	นางวิษชุดา ปุณโณทก No.296	1,000
124.	นายเจริญชัย นวพาณิชย์ No.601	1,000
125.	น.ส.พนิดา ดุลยสิทธิ์ No.2782	1,000
126.	น.ส.จิราพร คำนคร No.1999	1,000
127.	น.ส.ยุพาพร พงษ์สินโยธินสกุล No.3259	1,000
128.	น.ส.ณัทนันท์ แดงเจริญ No.2559	1,000

ลำดับ	สมาชิก	จำนวนเงินที่สงเคราะห์
	เกี่ยวกับเยี่ยมสมาชิกกรณีเจ็บป่วยนอนโรงพยาบาล (ต่อ)	
129.	น.ส.อุทัยวรรณ สุกุลดิษฐ์	No.2031 1,000
130.	น.ส.จำเริญ ศิรารัตน์	No.2470 1,000
131.	น.ส.ถนอมจิตร บุญแจ้ง	No.2109 1,000
132.	นางณิชกานต์ หนูสูง	No.592 1,000
133.	น.ส.ทักษพร สารวิงษ์	No.3128 1,000
134.	น.ส.อมรพรรณ สีดาเสถียร	No.3050 1,000
135.	นางเพียงใจ ศรีสำเร็จ	No.3257 1,000
136.	น.ส.นาตาชา แสงพลสิทธิ์	No.3126 1,000
137.	น.ส.ณัฐธิดา สีใส	No.3330 1,000
138.	น.ส.กัณฑ์นิษฐ์ เดชคุณานนท์	No.2301 1,000
139.	นางอภิัสสร แสงอรุณ	No.1865 1,000
140.	นายไพโรจน์ คนตรง	No.3252 1,000
141.	น.ส.กวรรณิการ์ ซาอูร์มย์	No.1984 1,000
142.	น.ส.ศัทธิดา วรรณปะเก	No.2357 1,000
143.	นางจิรารัตน์ ทวีพย์คง	No.833 1,000
144.	นายเกษม ทวีพย์คง	No.832 1,000
145.	น.ส.สายสุรีย์ ทองดำหริ	No.3256 1,000
146.	น.ส.มิลันดี หุ่ยปาน	No.3127 1,000
147.	น.ส.วรัญญา วัฒนนะ	No.2254 1,000
148.	น.ส.จำปา นระราแก้ว	No.1885 1,000
149.	น.ส.จรุงทิพย์ พิพิธจันทร์	No.100 1,000
150.	น.ส.ปัทมา ไหมโสภา	No.3132 1,000
151.	น.ส.บุษดี เจริญวงษ์	No.2645 1,000
152.	นายยุทธภูมิ โพธิ์ทอง	No.2501 1,000
153.	น.ส.วิภารัตน์ หมุ่มสกุล	No.1738 1,000
154.	นายมนตรี สมบูรณ์ทรัพย์	No.589 1,000
155.	น.ส.สิตาไร จันทร์ศรี	No.491 1,000
156.	น.ส.พรพิมล จำปาชัย	No.2742 1,000
157.	น.ส.วันวิสา ดำริ่มงกิจ	No.1768 1,000

ลำดับ	สมาชิก	จำนวนเงินที่สงเคราะห์
	เกี่ยวกับเยี่ยมสมาชิกกรณีเจ็บป่วยนอนโรงพยาบาล (ต่อ)	
158.	น.ส.จิราภรณ์ พ่วงรักษา No.2776	1,000
159.	นายบุญสืบ จันทร์เจริญ No.133	1,000
160.	น.ส.สวลี วงษ์เลิศ No.3007	1,000
161.	น.ส.รัชกร ยืนยง No.1851	1,000
162.	น.ส.สายรุ้ง เกณเขตร์รักษา No.2612	1,000
163.	น.ส.วลัยภรณ์ คงเจริญ No.1941	1,000
164.	น.ส.ปวันรัตน์ ฉาบกุล No.2772	1,000
165.	นางกมลรัตน์ ศุภชาติเรก No.1429	1,000
166.	นางอรวรรณ อักษร No.2509	1,000
167.	น.ส.อัษฎนรัตน์ สิ้นเจริญ No.1432	1,000
168.	นางรุ่งนภา แสงไชย No.308	1,000
169.	น.ส.สุพรรณษา ทรงกลิน No.2962	1,000
170.	น.ส.กาญจนา กุลประเสริฐ No.1053	1,000
171.	น.ส.ชาลิสภา ภารบุญ No.2936	1,000
172.	นางพรรณนีย์ รักบำรุงพงศ์ No.1343	1,000
173.	น.ส.วันจันทร์ เจริญศิริ No.1628	1,000
174.	นางวนิดา วงศ์อินทร์ No.403	1,000
175.	น.ส.อลิสสา สุริยวิทยาเวช No.2339	1,000
176.	น.ส.กมลทิพย์ กันบัวลา No.2831	1,000
177.	น.ส.กชพร แดงเจริญ No.3056	1,000
178.	น.ส.กัญญากร น้อยคล้าย No.3392	1,000
179.	น.ส.หยาดฝน ทองตัน No.2599	1,000
180.	นางสจี ชาญพัฒน์นันท์ No.704	1,000
181.	น.ส.ชญาดา เรืองเยี่ยม No.1344	1,000
182.	น.ส.กัญญาพร หมั่นเทพ No.3380	1,000
183.	น.ส.อรณัชฎ์ อัจฉราวรรณ No.2643	1,000
184.	นายสิรภาพ ศรีโมรา No.2717	1,000
185.	น.ส.อัษฎิกา สง่าเยี่ยม No.1631	1,000

ลำดับ	สมาชิก	จำนวนเงินที่สงเคราะห์
	เกี่ยวกับเยี่ยมสมาชิกกรณีเจ็บป่วยนอนโรงพยาบาล (ต่อ)	
186.	น.ส.ชนกนันท์ นกน้อย	No.3357 1,000
187.	น.ส.ลดาวัลย์ ทองใบ	No.2261 1,000
188.	น.ส.อาภรณ์ ทองนอก	No.2300 1,000
189.	น.ส.ปทุมพร วงษ์ตุรัน	No.2744 1,000
190.	น.ส.อินทิรา อินทร์เกิด	No.737 1,000
191.	น.ส.ลมไชย กลมมิ	No.837 1,000
192.	น.ส.พัชรี เจริญสุวรรณ	No.351 1,000
193.	น.ส.อลิษา ชินหัวดง	No.2409 1,000
194.	น.ส.ณัฐธิดา พิมศรี	No.2449 1,000
195.	น.ส.สุดาพร บุญมี	No.929 1,000
196.	นายดิเรก ภาคกุล	No.1066 1,000
197.	น.ส.ยุพิน เฉลิมวงษ์	No.1881 1,000
198.	น.ส.ฐิติกานต์ วงศ์อินทร์	No.1168 1,000
199.	น.ส.ฐิติวรรณ มนปรางณีต	No.2062 1,000
200.	นางอัมมา แสงกลาง	No.1135 1,000
201.	นายจิรายุ นกน้อย	No.2494 1,000
202.	นางยุพา ศขวงษ์	No.1146 1,000
203.	น.ส.ปยุตยง แซงกระจ่าง	No.2898 1,000
204.	นายธนากร นฤภัย	No.1841 1,000
205.	นายเทวินทร์ อุฐุเจริญ	No.2268 1,000
206.	น.ส.ภัทรา ล้อเจริญ	No.3362 1,000
207.	น.ส.จรัญญา จำปาบุรี	No.2870 1,000
208.	นายอดุลย์ คงประเวศ	No.2544 1,000
209.	น.ส.ศิราณี ศรีสวัสดิ์	No.3239 1,000
210.	นางพรภานา กัตัญญู	No.708 1,000
211.	น.ส.ชุติมา หมั่นคง	No.3177 1,000
212.	น.ส.สุดารัตน์ บุญมา	No.3243 1,000
213.	น.ส.พรพรรณ เกษรเกษ	No.3241 1,000

ลำดับ	สมาชิก	จำนวนเงินที่สงเคราะห์
	เกี่ยวกับเยี่ยมสมาชิกกรณีเจ็บป่วยนอนโรงพยาบาล (ต่อ)	
214.	นางนงลักษณ์ จันทร์สว่าง	No.561 1,000
215.	นางพรราวแสง ญาณธรรม	No.1764 1,000
216.	น.ส.กรรณิกา มุทะสิน	No.1855 1,000
217.	นายเด็ยว โชติชื่น	No.2585 1,000
218.	น.ส.อัฉรา ทองสนธิ	No.1699 1,000
219.	น.ส.จันทนา โอจรรย์ภูมิ	No.582 1,000
220.	นางวนิดา เจือพานิช	No.1139 1,000
221.	น.ส.มณีรัตน์ ตระกูลวาปี	No.2502 1,000
222.	นางสำรวย เจริญสุข	No.1292 1,000
223.	นายวัฒนา เขียวสวัสดิ์	No.777 1,000
224.	น.ส.พินิจนันท์ เสงี่ยม	No.2463 1,000
225.	นางบุญสม มะลิลักษณ์	No.937 1,000
226.	นางณัฐกฤตา สถิตย์	No.1960 1,000
227.	นายโฆษิต ชุมเกษียร	No.1007 1,000
228.	น.ส.เพียงตะวัน รอดน้ำ	No.2840 1,000
229.	น.ส.กษมา จันทพงษ์	No.2598 1,000
230.	น.ส.วิศรา นพวรรณ	No.1895 1,000
231.	นายสมเกียรติ แดงเจริญ	No.2775 1,000
232.	นางบานเย็น สุทธิสน	No.2899 1,000
233.	น.ส.อัญชนา ทองสีเข้ม	No.1908 1,000
234.	นายปรีชา ทองสีเข้ม	No.1832 1,000
235.	นางสุภาพ จันทร์เจริญ	No.1558 1,000
236.	น.ส.สิริวรรณ เกษร	No.2699 1,000
237.	น.ส.พัชรินทร์ ทั้งทอง	No.3320 1,000
238.	น.ส.จุฬารัตน์ บรรลือหาญ	No.3211 1,000
239.	น.ส.สุวารีย์ มลิซ้อน	No.2940 1,000
240.	นางปราณี น้อยคำเมือง	No.526 1,000

ลำดับ	สมาชิก	จำนวนเงินที่สงเคราะห์
	เกี่ยวกับเยี่ยมสมาชิกกรณีเจ็บป่วยนอนโรงพยาบาล (ต่อ)	
241.	นางทิพวรรณ นิยมสุข No.1443	1,000
242.	น.ส.นิภาวรรณ ศรีณรงค์ No.1957	1,000
243.	นายธวัชชัย ทานาม No.2085	1,000
244.	น.ส.รุ่งนภา สายแก้ว No.2402	1,000
245.	น.ส.เพียงฤทัย วิเศษกุล No.2680	1,000
246.	น.ส.จันทร์เพ็ญ นพฤทธิ No.1996	1,000
247.	นางจินตนา เพ็งละออ No.1914	1,000
248.	น.ส.ธัญญา รัตนวงษ์ No.2751	1,000
249.	นายชนกนันท์ ลายประดิษฐ์ No.3352	1,000
250.	น.ส.จิราภรณ์ สุดสวาท No.2248	1,000
251.	น.ส.สุนันทา วาสะศิริ No.1881	1,000
252.	นายประวิทย์ เพ็งละออ No.1062	1,000
253.	น.ส.พรวิจิตร ปานนาค No.947	1,000
254.	น.ส.กัญญา รุประมาณ No.3274	1,000
255.	นายภัทรพล แก้วคำ No.3299	1,000
256.	นางจุฑารัตย์ ชุมสาชัย No.2175	1,000
257.	น.ส.วราภรณ์ ภูดีทิพย์ No.3175	1,000
258.	น.ส.พิมลดา โมดคำ No.2232	1,000
259.	นางพจนา ผิวจันทร์ No.650	1,000
260.	น.ส.อัมเรศ ยิ่งยง No.2716	1,000
261.	น.ส.ศกภาพรอน เกษณีย์ No.2629	1,000
262.	นายอภิสิทธิ์ กมลศิริ No.2861	1,000
263.	น.ส.ณริศรา พวงมาลี No.3883	1,000
264.	น.ส.มุกิตา ชัยดี No.2200	1,000
265.	น.ส.อรวรรณ กาบบัว No.2606	1,000
266.	น.ส.อารีรัตน์ คุชิตา No.2231	1,000
267.	น.ส.ภัศรา อ่อนสำลี No.2593	1,000
268.	นางเฉลิมวรรณ รุ่งเรืองกิจพัฒนา No.651	1,000

ลำดับ	สมาชิก	จำนวนเงินที่สงเคราะห์
	เกี่ยวกับเยี่ยมสมาชิกกรณีเจ็บป่วยนอนโรงพยาบาล (ต่อ)	
269.	น.ส.สุรีย์ญา นาคเกษม No.3356	1,000
270.	นางปุณณพัฒน์ อนูรดี No.2856	1,000
271.	นายเมธี หาญจริง No.3091	1,000
272.	นางกนกวรรณ นามพล No.1072	1,000
273.	นายอรรถสิทธิ์ ดีสวัสดิ์ No.2929	1,000
274.	น.ส.ดลฤทัย อาจศรม No.3389	1,000
275.	นางพิลาวรรณ หาญจริง No.2351	1,000
276.	น.ส.นิภาภรณ์ กิมโสม No.3212	1,000
277.	น.ส.ชยามภรณ์ เกิดขาว No.3042	1,000
278.	นางอาริยา พัดชา No.2426	1,000
279.	นางสมบุญรัตน์ ต้นดี No.88	1,000
280.	นางศิริภาณี ผลถาวรสุข No.856	1,000
281.	นายถิรเดช กองสินแก้ว No.3253	1,000
282.	นางเจนจิรา เนตรศรี No.2854	1,000
283.	น.ส.สุภาวดี บุญพัก No.3396	1,000
284.	น.ส.จันทร์เพ็ญ หทัยวัฒน์ No.1087	1,000
285.	น.ส.สุกัญญา จันทร์สุรินทร์ No.3398	1,000
286.	นางรัตมณี รุ่งเรือง No.3036	1,000
287.	น.ส.รัชนี ศรีสุข No.2778	1,000
288.	น.ส.สร้อยสุวรรณ ฝันตะเภา No.3133	1,000
289.	น.ส.พัชราพร ธรรมทินนา No.2851	1,000
290.	น.ส.พนิดา สุขลาภวิทยาคุณ No.2592	1,000
291.	น.ส.วิไลพร รุ่งศิริ No.2996	1,000
292.	นายภาณุวัฒน์ เกตุแพร่ No.2999	1,000
293.	นางขวัญจิตต์ คุณวุฒิ No.1820	1,000
294.	น.ส.ศิริภา ศิริพรมพิศาล No.2756	1,000
295.	นายธรรมบุญ ป້องเสร์้า No.78	1,000
296.	น.ส.สุนิสา วิมาลา No.2272	1,000

ลำดับ	สมาชิก	จำนวนเงินที่สงเคราะห์
	เกี่ยวกับเยี่ยมสมาชิกกรณีเจ็บป่วยนอนโรงพยาบาล (ต่อ)	
297.	น.ส.บุษบา นีละมณี No.3399	1,000
298.	น.ส.ไวยะดา เกตุแพร No.2998	1,000
299.	น.ส.จารุณี ชาวอุไร No.2383	1,000
300.	น.ส.อังคณา ต่วงเงิน No.3012	1,000
301.	น.ส.หทัยภัทร น้อยคำเมือง No.3001	1,000
302.	นางกมลนิตย์ ธนาวัดมนต์ทองมณี No.1178	1,000
303.	นางอรอนงค์ มีผล No.3223	1,000
304.	นายภัทรพล เสี่ยงล้ำ No.3113	1,000
305.	นายสุรชาติ ดีรัมย์ No.1741	1,000
306.	น.ส.กนกวรรณ สาคร No.3281	1,000
307.	น.ส.สุชีราวรรณ ธนาวัดมนต์ทองมณี No.3321	1,000
308.	น.ส.พิบูล อาจหาญ No.3305	1,000
309.	น.ส.จุฑามาส ศิริสุตร No.2859	1,000
310.	น.ส.ชมพูนุท ผสมทรัพย์ No.2526	1,000
311.	น.ส.วิไลวรรณ พลพุกธา No.2630	1,000
312.	นายนคร สุวัน No.2066	1,000
313.	น.ส.รัชชนก สามเจริญ No.1196	1,000
314.	นายตาล แสงวงศ์ No.3231	1,000
315.	น.ส.กิตติกา ภัทรนันท์สิริ No.2961	1,000
316.	น.ส.ชุติมา วนากลาง No.1994	1,000
317.	น.ส.จินตนา ชื่นชม No.969	1,000
318.	น.ส.วรวรรณ นุชอนงค์ No.3191	1,000
319.	นายประหยัด นพโสภณ No.1565	1,000
320.	น.ส.น้ำผึ้ง ฮาร์บี No.1036	1,000
321.	น.ส.วราวัฒน์ เทียมเก่า No.2548	1,000
322.	น.ส.พรพิมล บุญรอด No.2963	1,000
323.	นางชัมย์พร โพธิ์สุวรรณ No.3404	1,000
324.	นางเยาวเรศ ทองใบ No.2687	1,000

ลำดับ	สมาชิก	จำนวนเงินที่สงเคราะห์
	เกี่ยวกับเยี่ยมสมาชิกกรณีเจ็บป่วยนอนโรงพยาบาล (ต่อ)	
325.	น.ส.จันทร ศรีสุรักษ์ No.2980	1,000
326.	น.ส.ศิริินภา เพชรศิริ No.2550	1,000
327.	น.ส.ประยูร ภาวังคะนันท์ No.1235	1,000
328.	น.ส.สุพรรณษา ตรีเทพา No.3287	1,000
329.	น.ส.ยุวภา สีนักดี No.3119	1,000
330.	นายสมจิตร ศรีสุข No.163	1,000
331.	น.ส.รัชนี บุญกระจาย No.2974	1,000
332.	น.ส.วันดี บุญราศรี No.1456	1,000
333.	นางมะลิวัลย์ จำปาบุรี No.2769	1,000
334.	น.ส.ลิ้นจี่ หงษ์คำ No.2819	1,000
335.	น.ส.เบญจวรรณ มากเจริญ No.2346	1,000
336.	นายมนตรี สินจะมงคล No.2761	1,000
337.	นางยุพา ชมเล็ก No.1382	1,000
338.	น.ส.ธยาดา ยะประเสริฐ No.2461	1,000
339.	นางสุภาพร คุณเจริญ No.2251	1,000
340.	นายวิชัย นิยมรัตน์ No.2740	1,000
341.	นายอดิศักดิ์ ทวีชาติ No.2672	1,000
342.	น.ส.พรนารา ต้นสุวรรณ No.2710	1,000
343.	นางสุรรัตน์ พานวงศ์ No.3030	1,000
344.	นางทรงพร ประศาสน์ธรรม No.719	1,000
345.	น.ส.สิริกมล ชนินนอก No.2479	1,000
346.	น.ส.กวรรณิการ์ สังขทิม No.3314	1,000
347.	นายนิคม เงินรัตน์ No.555	1,000
348.	น.ส.ทิพวรรณ คะวิลัย No.2312	1,000
349.	นายชาญ จันทนะ No.1872	1,000
350.	นายมงคลชัย มั่งมี No.1661	1,000
351.	นายพศวัต พัสดู No.3331	1,000
352.	น.ส.ชลธิชา ยี่งยง No.2616	1,000

ลำดับ	สมาชิก	จำนวนเงินที่สงเคราะห์
	เกี่ยวกับเยี่ยมสมาชิกกรณีเจ็บป่วยนอนโรงพยาบาล (ต่อ)	
353.	นางดุลยา ทรงศิริ No.807	1,000
354.	นางประทีน ปราณศิลป์ No.859	1,000
355.	น.ส.สุพัตรา หมอกเจริญ No.2690	1,000
356.	นางวราพร ล่องลอย No.2095	1,000
357.	น.ส.กัญญา ดิษฐสม No.2487	1,000
358.	น.ส.ฤทัยวรรณ แสนสุข No.2469	1,000
359.	นายอัมพร วงศ์บุญเพ็ง No.1475	1,000
360.	น.ส.กุสุมา มะลู่ม No.2591	1,000
361.	น.ส.สุวีรัตน์ มัสเยาะ No.2249	1,000
362.	น.ส.พัฒนชิตา เลิศโรจนฉัตร No.1226	1,000
363.	น.ส.พัชรี นพรัตน์ No.2633	1,000
364.	น.ส.นพรัตน์ สุวีรัตน์ No.1956	1,000
365.	น.ส.นัตติศา น้ำเพชร No.2143	1,000
366.	นางศศิณันท์ อริยรัฐสินกุล No.1090	1,000
367.	นายพนม ใจอุ่น No.3406	1,000
368.	น.ส.อภิญา ตันเจริญ No.2748	1,000
369.	น.ส.พีรชญา นันต์อ No.3186	1,000
370.	น.ส.ยุวดี พัฒนะมนตรี No.2985	1,000
371.	นางบังอร มั่งมี No.607	1,000
372.	นายบุญญาพัฒน์ พินนอก No.3397	1,000
373.	น.ส.ศุภาพิชญ์ วรรณกาญจน์ No.3933	1,000
374.	น.ส.วรรณวิมล ทองยั้งยืน No.2456	1,000
375.	นางเดือนจิตต์ ศักดิ์ถาวรเลิศ No.864	1,000
376.	นายเวคิน เจียโหวง No.835	1,000
377.	น.ส.ทิพวัลย์ มั่นถาวร No.1404	1,000
378.	น.ส.ศิรินภา ตันวัฒนกุล No.2460	1,000
379.	นางแกมกาญจน์ จำสมบุญ No.1380	1,000
380.	นายสุรียา เพ็งพานิช No.585	1,000

ลำดับ	สมาชิก	จำนวนเงินที่สงเคราะห์
	เกี่ยวกับเยี่ยมสมาชิกกรณีเจ็บป่วยนอนโรงพยาบาล (ต่อ)	
381.	น.ส.สุรวิทย์ เกิดแก้ว No.1966	1,000
382.	น.ส.นงลักษณ์ ธิสมบุญ No.2705	1,000
383.	น.ส.เพ็ญพิมล พงศ์ทองเจริญ No.309	1,000
384.	น.ส.จันทิราพรรณ เพาะบุญ No.1840	1,000
385.	น.ส.ศศิธร นาคสมพันธ์ No.1788	1,000
386.	น.ส.ปนัดดา ครองสระน้อย No.2594	1,000
387.	น.ส.มิรา พุคยาภรณ์ No.1143	1,000
388.	น.ส.วรรณภา ฉิมวิเศษ No.3031	1,000
389.	น.ส.ศิริัญญา เสน่หา No.1888	1,000
390.	นายสมศักดิ์ นีละไทย No.1451	1,000
391.	นางณัฐชีกาญ ภูรินิธิธนพัทธ์ No.2570	1,000
392.	น.ส.อัญชลี แพงพิสาร No.1742	1,000
393.	น.ส.พัชรี แพงพิสาร No.2048	1,000
394.	น.ส.อุบลพันธ์ ภูเทียมศรี No.1490	1,000
395.	น.ส.จินตนา คำสามารถ No.2762	1,000
396.	น.ส.สมใจ ทองอุดม No.2087	1,000
397.	น.ส.ทิพวัลย์ อินาวัง No.3374	1,000
398.	น.ส.ณัฐฐา ชดเชย No.3040	1,000
399.	น.ส.วิภาวดี นพสมบุญ No.3373	1,000
400.	น.ส.พัชรี ชมชื่น No.1453	1,000
401.	น.ส.จุฑามาศ อินทพันธ์ No.2711	1,000
402.	นางสุกัลยา เสงหลี No.801	1,000
403.	นางประไพพร ครองสระน้อย No.159	1,000
404.	นายทรงกลด สูดเส่นหา No.427	1,000
405.	นายสมคิด วิระเทพสุภรณ์ No.927	1,000
406.	น.ส.ศศิประภา หงษ์พันธ์ No.2911	1,000
407.	น.ส.ณัฐพร วงษ์จันทร์ No.2262	1,000
408.	น.ส.จตุพร ต่างศรี No.2989	1,000

ลำดับ	สมาชิก	จำนวนเงินที่สงเคราะห์
	เกี่ยวกับเยี่ยมสมาชิกกรณีเจ็บป่วยนอนโรงพยาบาล (ต่อ)	
409.	นางนาถนภา วงษ์ศีล No.1457	1,000
410.	นางอาภรณ์ วงษ์ภาษ No.281	1,000
411.	น.ส.ไพรินทร์ ผาสิน No.2551	1,000
412.	น.ส.กัญจน์วราภา อนันต์วรารักษ์ No.1417	1,000
413.	นางสุมาลี ปิ่นแก้ว No.1634	1,000
414.	นางนพคุณ แก้วสิงห์ No.1766	1,000
415.	น.ส.กัญญารัตน์ อนุรัตน์ No.3145	1,000
416.	น.ส.ทิพวรรณ ไชยประการ No.1395	1,000
417.	น.ส.บุปผา เกิดบ้านจอก No.3111	1,000
418.	น.ส.สุพัตรา อุทา No.2298	1,000
419.	น.ส.วารุณี แสงแก้ว No.2818	1,000
420.	นายศุภสิทธิ์ นาแซง No.2807	1,000
421.	น.ส.ลัดดา มุขำหมัดสะมัน No.2860	1,000
422.	น.ส.ทรรศนีย์ อุ่นแก้ว No.1165	1,000
423.	น.ส.อรอุมา ขจรเดชะศักดิ์ No.2802	1,000
424.	น.ส.กมลรัตน์ ญาณลักษณะณ์ No.2546	1,000
425.	น.ส.ภัทราวดี โภคทรัพย์ No.2499	1,000
426.	น.ส.ณัฐพร ไพบุญย์ No.2490	1,000
427.	น.ส.ชลธิชา ฆิวังค์ No.1555	1,000
428.	น.ส.วรลักษณ์ พุ่มเจริญ No.3080	1,000
429.	น.ส.นงนุช ศิริศักดิ์ No.786	1,000
430.	นางแสงทอง นพเทา No.2538	1,000
431.	น.ส.ทัศนีย์ นพตากุล No.2365	1,000
432.	น.ส.ณลินรัตน์ แก้วคำ No.3218	1,000
433.	น.ส.เพ็ญนภา มงคล No.2353	1,000
434.	นางกรรทองทิพย์ เจริญบุญยวิวัฒน์ No.84	1,000
435.	น.ส.ประภัสสร โมสูงเนิน No.2881	1,000
436.	นายวัชรพล ใจนุกูล No.3295	1,000

ลำดับ	สมาชิก	จำนวนเงินที่สงเคราะห์
	เกี่ยวกับเยี่ยมสมาชิกกรณีเจ็บป่วยนอนโรงพยาบาล (ต่อ)	
437.	น.ส.กุลธิดา เดชะโกศยะ No.2614	1,000
438.	นางจุฑารัตน์ ตั้งศิริเสถียร No.1514	1,000
439.	น.ส.รัตน์จुดา ฉัตรไชยศิริ No.1729	1,000
440.	น.ส.นันทมน บุญเสริม No.3171	1,000
441.	น.ส.อัจฉราไร พรหมพิทักษ์ No.3307	1,000
442.	นางควรวพิศวัลย์ เมืองมุสิก No.2516	1,000
443.	น.ส.วิรุณพร อินทะชัย No.2766	1,000
444.	นางนุจรี แก้วประกอบ No.2060	1,000
445.	น.ส.สุธามภรณ์ ถาวรบุญนทรัพย์ No.3402	1,000
446.	น.ส.ฐิติมา แก้วเกตุ No.3088	1,000
447.	น.ส.ณัฐพร ฉายศิริ No.2820	1,000
448.	นางปวันรัตน์ บงแก้ว No.2387	1,000
449.	นางเยาวลักษณ์ ผลสวัสดิ์ No.1567	1,000
450.	น.ส.วิจิตรา พงษ์สุระ No.2879	1,000
451.	น.ส.ภัสราภรณ์ นิลาทวงศ์ No.3018	1,000
452.	นางจินตนา มีกุศล No.1935	1,000
453.	นางอุษามาส จุลภักดี No.934	1,000
454.	น.ส.หนึ่งฤทัย โขะเฮง No.2423	1,000
455.	นายสุภัทรชัย ปลื้มจิตร No.1060	1,000
456.	น.ส.ชุติมา นุชพงษ์ No.2824	1,000
457.	นายพิพัฒน์ เนียรอรุณ No.2229	1,000
458.	นางจันทร์แรม จันทร์ทอง No.416	1,000
459.	นายรังสรรค์ บุญสร้าง No.1279	1,000
460.	น.ส.ขวัญใจ ศรีวัฒนนะ No.3130	1,000
461.	น.ส.อนงค์ แผลมเขาทอง No.2295	1,000
462.	น.ส.ชนิษฐา ชันทะภาค No.2119	1,000
463.	นายจิตรกร กรเสนาะ No.3355	1,000
464.	น.ส.หรรษา ตุ่นสำอางค์ No.2296	1,000

ลำดับ	สมาชิก	จำนวนเงินที่สงเคราะห์
	เกี่ยวกับเยี่ยมสมาชิกกรณีเจ็บป่วยนอนโรงพยาบาล (ต่อ)	
465.	นายยุทธนา ชันทะภาค	No.2400 1,000
466.	น.ส.เกศินี ศรีสังข์	No.3124 1,000
467.	นางทองใบ คำศิริ	No.670 1,000
468.	นายทรงยศ สงวนทรัพย์	No.1160 1,000
469.	น.ส.ฐิติมา คล้ายเชื้อวงศ์	No.3339 1,000
470.	น.ส.ชาลิตี มัดต่อเห็ด	No.1964 1,000
471.	น.ส.กชกร แก้ววงษา	No.3382 1,000
472.	น.ส.สุทิสรา ปามา	No.2846 1,000
473.	นางปิ่นดา สิงโต	No.1277 1,000
474.	น.ส.นิตยา ยวงเดชกล้า	No.2970 1,000
475.	นางพุลศรี วัฒนเหลืองอรุณ	No.228 1,000
476.	นายศิวดล ทัดนะเมธี	No.1808 1,000
477.	นายศิริวัฒน์ แพงไทสงค์	No.2447 1,000
478.	นางลัดดา แก้วทรวงค์	No.1048 1,000
479.	น.ส.รัตนา วงศ์คำแสน	No.3193 1,000
480.	น.ส.ดาวรุ่ง บัวผัน	No.3051 1,000
481.	นางมัลลิกา พูนาค	No.1155 1,000
482.	น.ส.พัฒน์ จินาพันธุ์	No.2878 1,000
483.	น.ส.รัชนีกร หมอกเจริญ	No.3340 1,000
484.	น.ส.ธัญจิราภัสสร นาป่า	No.2994 1,000
485.	นายสุพันธ์ คำสมบุญ	No.1571 1,000
486.	น.ส.บุษกร จำไพยะกุล	No.483 1,000
487.	น.ส.อรวรรณ ละห้อย	No.2798 1,000
488.	น.ส.ภัทรภร บุญราศรี	No.2890 1,000
489.	นายพนมไพร ตรีเวส	No.2842 1,000
490.	นางพิชญากัด บุญประสิทธิ์	No.974 1,000
491.	น.ส.สุทิตา ลพประเสริฐ	No.3078 1,000
492.	นางปวิณ ตันหนึ่ง	No.2729 1,000

ลำดับ	สมาชิก	จำนวนเงินที่สงเคราะห์
	เกี่ยวกับเยี่ยมสมาชิกกรณีเจ็บป่วยนอนโรงพยาบาล (ต่อ)	
493.	น.ส.ณัฐพร ไหว่อง No.2792	1,000
494.	น.ส.พนิดา หายทุกข์ No.2793	1,000
495.	น.ส.ณัฐสุภา สะเลมัน No.1920	1,000
496.	น.ส.อัญชลี มุลวงษ์ No.1052	1,000
497.	นายไพรัตน์ มุลวงษ์ No.880	1,000
498.	น.ส.จิรัชยา สุขชาติ No.2382	1,000
499.	น.ส.สุธิชา การเจน No.2608	1,000
500.	นายธานี สุขชาติ No.653	1,000
501.	น.ส.สุธิดา โพธิ์ภักดี No.3342	1,000
502.	น.ส.สาธนีย์ นาคเกษม No.2586	1,000
503.	นางอาภรณ์ สิงห์ชาติ No.595	1,000
504.	นางโชติกา ตมสันเทียะ No.3094	1,000
505.	นายอนันท์ บุญช่วย No.905	1,000
506.	น.ส.สุจิตรา ใจกว้าง No.2975	1,000
507.	น.ส.ปัฐราวี แก้วทอง No.2837	1,000
508.	น.ส.มณีรัตน์ อุดหลุน No.3262	1,000
509.	นางอภิญา พูลพิพัฒน์ No.1265	1,000
510.	น.ส.ชบา เล่าชะ No.2257	1,000
511.	นายอนุชา รักษ์เจริญ No.1013	1,000
512.	นางนภาพรณี รักษ์เจริญ No.1012	1,000
513.	น.ส.วณชยางค์ ยอดอุดม No.2292	1,000
514.	น.ส.ธันย์ชนก สิงห์วัตร No.3015	1,000
515.	นายนพคุณ บุญประสิทธิ์ No.1778	1,000
516.	นายธนพล เลาะหมุด No.2475	1,000
517.	นายกฤตตะวัน ปันศิริ No.2887	1,000
518.	น.ส.จุฑามาศ มณีกุล No.2965	1,000
519.	น.ส.ปิยนุช ภูวลิน No.3025	1,000
520.	นายณัฐพล ปลายเนิน No.3153	1,000

ลำดับ	สมาชิก	จำนวนเงินที่สงเคราะห์
	เกี่ยวกับเยี่ยมสมาชิกกรณีเจ็บป่วยนอนโรงพยาบาล (ต่อ)	
521.	น.ส.อรุณรัตน์ ปาญชนะ No.485	1,000
522.	น.ส.อรไพลิน มะกอกเดิม No.3155	1,000
523.	นายออกนิษฐ์ นพเสริฐ No.3117	1,000
524.	นายเฉลิมรัตน์ พันธุ์ไพโรจน์ No.2157	1,000
525.	นายยสินทร คำแก้ว No.2722	1,000
526.	น.ส.อุทัยวรรณ ยวงทอง No.1426	1,000
527.	นางวีรานันท์ ศิลประเสริฐ No.1502	1,000
528.	นางนิภาพร เลาะหมุด No.1899	1,000
529.	น.ส.ศรัณย์พร รทดเพชร No.2937	1,000
530.	น.ส.ธนิดา หลักทอง No.765	1,000
531.	นางรุจินันท์ ทวีวัฒนโสภณ No.529	1,000
532.	น.ส.สมทรง ไสสะอาด No.2659	1,000
533.	นางสุมลา พรหมมา No.347	1,000
534.	น.ส.ชนันทร เสียงล้ำ No.839	1,000
535.	นางอุษณีย์ เสริมโสภณ No.843	1,000
536.	นางพัชรินทร์ แซ่ซ้อ No.1479	1,000
537.	น.ส.พรทิวา ชาติพร้อมพงษ์ No.2648	1,000
538.	น.ส.น้ำฝน สุขแจ่ม No.3093	1,000
539.	น.ส.ทัศนียา บุญมา No.3106	1,000
540.	น.ส.วศินี ไชยทอง No.3224	1,000
541.	น.ส.นันทนา พลที No.2383	1,000
542.	น.ส.สุภาฤดี แพร์หลาย No.2356	1,000
543.	น.ส.มัณฑุพร โกฏิกำ No.3141	1,000
544.	นายบรรพต สุวรรณบุปผา No.1148	1,000
545.	นางจงลักษณ์ ศรีอนุตชัย No.1319	1,000
546.	นายอดุลย์ ธรรมธร No.3288	1,000
547.	นายณรรฐพล อัครานนทสิทธิ์ No.3377	1,000
548.	นางรัตนา แตรวิจิตร No.1045	1,000

ลำดับ	สมาชิก	จำนวนเงินที่สงเคราะห์
	เกี่ยวกับเยี่ยมสมาชิกกรณีเจ็บป่วยนอนโรงพยาบาล (ต่อ)	
549.	น.ส.ศุภารมย์ นันทสินธ์ No.1860	1,000
550.	น.ส.ณภัทร นันทสินธ์ No.1906	1,000
551.	นางวิวรรณ เนื่องยืนยง No.2617	1,000
552.	น.ส.พิศมัย วงศ์จันทร์ดีป No.2693	1,000
553.	นางชะเอม รวยสำราญ No.1679	1,000
554.	น.ส.ปวีญญา มงกุฎทอง No.1780	1,000
555.	น.ส.ศศิธร จิตต์สุขสำราญ No.2666	1,000
556.	นายประวิทย์ มั่นอยู่คง No.3225	1,000
557.	นายสาริศ ปิยสุนทร No.3332	1,000
558.	นางโกสุม สวัสดิ์ผล No.923	1,000
559.	นางวารุณี พาหะนิชัย No.2166	1,000
560.	น.ส.วจิรา จิตราววัฒน์ No.2849	1,000
561.	นางก่องทอง ชัยผ่องศรี No.374	1,000
562.	น.ส.ศิราณี อนุรักษ์ No.2196	1,000
563.	น.ส.สุนิสา เทศเล็ก No.2888	1,000
564.	น.ส.เกตวลี ผกาพุง No.2990	1,000
565.	น.ส.ปนิดา สีหนาจ No.3016	1,000
566.	น.ส.คณินิจ อินทร์แก้ววงศ์ No.3242	1,000
567.	น.ส.สิริลักษณ์ ตอสกุล No.2255	1,000
568.	น.ส.ณัฐรินทร์ นพทิพย์ No.3428	1,000
569.	นายธงชัย นรสิงหเริงฤทธิ์ No.720	1,000
570.	นางนฤมล พนมสววย No.1609	1,000
571.	น.ส.จุฑารัตน์ รัศมีซำ No.3157	1,000
572.	นายภาณุพงศ์ เมืองพรม No.3376	1,000
573.	น.ส.วรลักษณ์ สาริกภูติ No.3378	1,000
574.	นางภััสสรา ทองดี No.169	1,000
575.	นางจันทิมา แยมไพบูลย์ No.1131	1,000
576.	น.ส.วรัญญา พงค์ตัน No.2737	1,000

ลำดับ	สมาชิก	จำนวนเงินที่สงเคราะห์
	เกี่ยวกับเยี่ยมสมาชิกกรณีเจ็บป่วยนอนโรงพยาบาล (ต่อ)	
577.	น.ส.ชุตติกาญจน์ จำรูญโรจน์ No.2739	1,000
578.	นางจงรักษ์ ปิงพยอม No.2803	1,000
579.	น.ส.กมลพร แสงอาทิตย์ชยา No.3150	1,000
580.	นายพิมล จันเจริญ No.3189	1,000
581.	น.ส.เสาวลักษณ์ เดชดี No.3411	1,000
582.	น.ส.จุฑาทิพย์ เจริญผิว No.3412	1,000
583.	นางศศิธร ครุฑปราการ No.144	1,000
584.	นางอัจฉรา งามเสมอ No.160	1,000
585.	นายชินกฤต ยะหัตตะ No.757	1,000
586.	นางนิตา บุญหนุน No.924	1,000
587.	น.ส.วณีย์ บุญสุด No.1339	1,000
588.	น.ส.ภณิกาญจน์ พุทธรักษา No.1564	1,000
589.	น.ส.อรศ่า บุญสร้าง No.2165	1,000
590.	น.ส.หิรัญญา เย็นสบาย No.2238	1,000
591.	น.ส.ชนิษฐา ชูฤทธิ์ No.2334	1,000
592.	น.ส.อารีรัตน์ กุลสารี No.2689	1,000
593.	นายเมธี เมฆวิชัย No.2829	1,000
594.	นายภานุพงศ์ ไชยกุล No.3035	1,000
595.	นายธนพัฒน์ ตัญญาบุตร No.3066	1,000
596.	น.ส.สุทิสรา วัฒนนา No.3122	1,000
597.	น.ส.วนัสกรรณ แก้วมะ No.3121	1,000
598.	น.ส.กมลลาศ พรหมมา No.3250	1,000
599.	น.ส.กฤตยาณี ฝันผาย No.3408	1,000
600.	นายเอกพงศ์ นาสมนีก No.1400	1,000
601.	น.ส.พรสุดา มีสุข No.2466	1,000
602.	นางพวงเพ็ญ ขำสำอางค์ No.1638	1,000
603.	น.ส.พานิกา โพธิ์ศรี No.2731	1,000
604.	นายสหรัฐ สุขสวัสดิ์ No.3096	1,000

ลำดับ	สมาชิก	จำนวนเงินที่สงเคราะห์
	เกี่ยวกับเยี่ยมสมาชิกกรณีเจ็บป่วยนอนโรงพยาบาล (ต่อ)	
605.	น.ส.ทิพย์วิภา นวลแก้ว No.527	1,000
606.	น.ส.กาญจนา ช่างดี No.1274	1,000
607.	น.ส.กัญญา พัดทอง No.1300	1,000
608.	นายชวนนท์ ฉุยฉาย No.2378	1,000
609.	น.ส.กนกวรรณ ปิ่นสุวรรณ No.3379	1,000
610.	น.ส.สมสมัย ทัพนันท์ No.345	1,000
611.	นางนิตยา สระประสิทธิ์ No.563	1,000
612.	นางเสาวลักษณ์ มะเหศวร No.771	1,000
613.	นางไสลัดดา ศฤงชัยวัช No.1570	1,000
614.	นางวัชรา ชูเชิด No.1846	1,000
615.	น.ส.สาวิตรี สามสี No.1949	1,000
616.	น.ส.ศศิณีภา คำพรม No.2264	1,000
617.	นายธัญญา ธัญญารุณี No.600	1,000
618.	นายวาทัญญู วรรณไกรโรจน์ No.656	1,000
619.	นางวราภรณ์ ธัญญารุณี No.811	1,000
620.	นายขวัญชัย ใ้วเจริญ No.1207	1,000
621.	น.ส.สุพรรณษา ชาญชาติ No.2256	1,000
622.	น.ส.ปวีณา งามพิพัฒน์ No.2418	1,000
623.	น.ส.ปริยานุช ชี้อตรง No.2518	1,000
624.	น.ส.สิริพร แสงทอง No.2519	1,000
625.	น.ส.จันทิมา อักษร No.2952	1,000
626.	น.ส.เอื้อการย์ ดั่งวงษ์ No.3037	1,000
627.	น.ส.วิมลรัตน์ เดชดี No.3057	1,000
628.	นางเตือนใจ แก้วประสิทธิ์ No.1229	1,000
629.	น.ส.ภิรมย์ สงวนทรัพย์ No.1546	1,000
630.	น.ส.อมรรัตน์ ทองสุข No.3172	1,000
631.	นายณปภัณณ์ เจริญสินรุ่งเรือง No.3426	1,000
632.	น.ส.ปริยา อ้นอารี No.787	1,000

ลำดับ	สมาชิก	จำนวนเงินที่สงเคราะห์
	เกี่ยวกับเยี่ยมสมาชิกกรณีเจ็บป่วยนอนโรงพยาบาล (ต่อ)	
633.	น.ส.ปัทมพร พลับสวัสดิ์ No.2038	1,000
634.	น.ส.ศรสวรรค์ ไชยวงศ์ทอง No.2507	1,000
635.	นางกิ่งแก้ว พันธุ์ประเสริฐ No.222	1,000
636.	นางศิริพร สุขประเสริฐ No.1218	1,000
637.	น.ส.วัลยา วิสุทธีวรรณ No.1338	1,000
638.	น.ส.นิรัชชรา ทองหวาน No.1444	1,000
639.	นางนลินภัทร์ ไสมรกษ์นิชา No.2271	1,000
640.	น.ส.ลักษิกา เกரியงไกรศักดิ์ดา No.2512	1,000
641.	นางจงกล ศรีสุข No.91	1,000
642.	น.ส.กัญญา เกษรพิกุล No.515	1,000
643.	นางประภาพร แสงเกิด No.1798	1,000
644.	น.ส.จุฑามาศ ศิริวนสกุล No.2651	1,000
645.	น.ส.ณัฐสิญา ตี๋ยง No.3248	1,000
646.	น.ส.จิรารัตน์ คุณทวีธนกร No.3254	1,000
647.	น.ส.ลีลาวดี ชันธุ์สุวรรณ No.3343	1,000
648.	น.ส.สุนิสา มุดตะเล็บ No.3423	1,000
649.	นางรัตติกาล หงษ์ศิริ No.841	1,000
650.	นางอรนุช มากรด No.1107	1,000
651.	นางสมควร กังใจ No.1120	1,000
652.	นางธนทิพย์ นาควิจิตร No.1375	1,000
653.	น.ส.มารินี มะนูริม No.2050	1,000
654.	น.ส.จิตติรัตน์ ทาสุนิน No.2932	1,000
655.	น.ส.อมรรัตน์ ปานไต้ะ No.3013	1,000
656.	นางจิตติมา ทาวี No.1195	1,000
657.	น.ส.จารุวรรณ ไชยบุบผา No.1987	1,000
658.	น.ส.อนุสรฯ ชำนิ No.2308	1,000
659.	น.ส.รุ่งนภา วราหะสุนทร No.3019	1,000
660.	น.ส.สุวพัชร จันทศิริ No.3032	1,000

ลำดับ	สมาชิก	จำนวนเงินที่สงเคราะห์
	เกี่ยวกับเยี่ยมสมาชิกกรณีเจ็บป่วยนอนโรงพยาบาล (ต่อ)	
661.	นางเสาวนีย์ กรัดสุข No.586	1,000
662.	น.ส.อนงค์ ลีหยง No.877	1,000
663.	นางสลิลยา จตุรงค์ศิริ No.950	1,000
664.	นางดารณี วรรณชาติ No.1773	1,000
665.	น.ส.เบญจวรรณ เสนไธสง No.2234	1,000
666.	นางสุภัค โรจนตันท์ No.2336	1,000
667.	นางอรอนงค์ เขี่ยมสุคนธ์ No.2828	1,000
668.	นายสันติพงษ์ ภูนาธีระสกุล No.3221	1,000
669.	นางสุชาวดี เข็อกักดี No.1819	1,000
670.	นายสุรเชษ ศิริวัน No.2380	1,000
671.	นางบังอร จันทศิริ No.2838	1,000
672.	นายบุญลือ บุญศิริ No.174	1,000
673.	นางสุนันทา ชนะวรรณ No.1772	1,000
674.	น.ส.ณัฐริกา กลบกลิน No.3344	1,000
675.	น.ส.รวีวรรณ นิฉาย No.2753	1,000
676.	น.ส.จุฑามาศ สถิตย์ No.2939	1,000
677.	นางกุลฉัตร พูลเพิ่ม No.1702	1,000
678.	นายภาณุวัฒน์ เปรมธนารักษ์ No.1770	1,000
679.	นายประดิพัทธ์ นพรัตน์ No.2797	1,000
680.	น.ส.สุทธิดา นิมสาย No.2836	1,000
681.	นายนพพร ดลพิทักษ์ No.2896	1,000
682.	น.ส.จงกลทิพย์ บ้านเป้า No.3002	1,000
683.	น.ส.อารีรัตน์ นักเรียน No.3008	1,000
684.	น.ส.รัชนีกร สายหลุย No.3276	1,000
685.	นายสถาพร ม่วงสี No.402	1,000
686.	นางจรรยา คงศิริ No.2161	1,000
687.	นางเพียว สุทธิชื่น No.203	1,000
688.	นางสุนีย์ มะเล็ก No.343	1,000

ลำดับ	สมาชิก	จำนวนเงินที่สงเคราะห์
	เกี่ยวกับเยี่ยมสมาชิกกรณีเจ็บป่วยนอนโรงพยาบาล (ต่อ)	
689.	น.ส.อำพันธ์ สีนารายณ์ No.388	1,000
690.	น.ส.วรรณวิสา คำรอด No.2503	1,000
691.	นางอิสราภรณ์ เอกประเสริฐกุล No.2602	1,000
692.	นางจิราพร ประสาทร์ No.2639	1,000
693.	นางฉวีวรรณ กล้องเจริญ No.1268	1,000
694.	นางจินตนา เข้มมาลัย No.1603	1,000
695.	นางจีรณะ เณวิสัย No.1787	1,000
696.	น.ส.มุกครินทร์ ประสงค์ศรี No.2938	1,000
697.	นางปัทมพร เมฆพัฒน์ No.1526	1,000
698.	น.ส.เกศินี อินทศรี No.3135	1,000
699.	นายชลกานต์ นพรัตน์ No.285	1,000
700.	นางงามชื่น อินเจริญ No.641	1,000
701.	นายณัชพล จันทรพิล็บ No.1153	1,000
702.	น.ส.จุฑามาศ เจริญสุข No.2928	1,000
703.	น.ส.สายฝน ทองรัมย์ No.2995	1,000
704.	นายพิเชษฐ งามพิชิตชัย No.1002	1,000
705.	น.ส.พงศ์ผกา ปิ่นแก้ว No.2808	1,000
706.	น.ส.หทัยชนก ไทยดำรงค์ No.3387	1,000
707.	นางทวีพร พันคง No.27	1,000
708.	นางเพชรรา แสงทอง No.972	1,000
709.	น.ส.รสสุคนธ์ รักษาทรัพย์ No.3219	1,000
710.	นางเสาวนีย์ เภาพัฒนานนท์ No.1224	1,000
711.	นางปฎิญา จินตานนท์ No.2359	1,000
712.	น.ส.ปภัศสร สำเนียง No.3384	1,000
	รวม	712,000

รายงานผลการวิเคราะห์แบบสอบถามการเลือกตั้งกรรมการ
วันที่ 1 - 31 พฤษภาคม 2565

จำนวนสมาชิกทั้งหมด	2,073 ราย	คิดเป็นร้อยละ
ตอบแบบสอบถาม	1,226 ราย	59.14%
จำนวนสมาชิกสามัญ	1,062 ราย	86.6%
จำนวนสมาชิกสมทบ	164 ราย	13.4%

ข้อมูลสมาชิก	จำนวน	ตอบแบบสอบถาม	คิดเป็นร้อยละ
สสจ.	95	68	5.5%
รพช.	-	656	53.5%
สสอ.	-	57	4.6%
รพ.สต.	-	361	29.4%
ข้าราชการบำนาญ	226	84	7%

ผลการตอบแบบสอบถาม

- | | | |
|-----------------------------|---------------|---------------------|
| 1. แบบโควตา(รูปแบบปัจจุบัน) | จำนวน 844 ราย | คิดเป็นร้อยละ 68% |
| 2. แบบอิสระ | จำนวน 296 ราย | คิดเป็นร้อยละ 24.1% |
| 3. แบบทีม | จำนวน 86 ราย | คิดเป็นร้อยละ 7% |

สรุป ผลการตอบแบบสอบถามสมาชิกส่วนใหญ่ จำนวน 844 ราย ที่เป็นตัวแทนของการ
ตอบแบบสอบถามคิดเป็นร้อยละ 68.9% มีความเห็นในการเลือกตั้งแบบโควตา (รูปแบบปัจจุบัน) มากที่สุด

(ลงชื่อ)

(นายบุญสืบ จันทร์เจริญ)

สมาชิกข้าราชการบำนาญ

ผู้ตรวจสอบบันทึกการประชุม

(ลงชื่อ)

(นายสมชาย พุยวันดี)

สมาชิก สสจ.นช.

ผู้ตรวจสอบบันทึกการประชุม

(ลงชื่อ)

(นายมนตรี คชวงษ์)

เลขานุการ

ผู้ตรวจสอบบันทึกการประชุม

