



สหกรณ์ออมทรัพย์สาธารณสุขจังหวัดฉะเชิงเทรา จำกัด  
CHACHOENSAO PUBLIC HEALTH SAVING AND CREDIT COOPERATIVE LIMITED

# รายงานกิจการ และการประชุมใหญ่สามัญ ประจำปี 2566

ณ ห้องเทพราช โรงแรมชั้นธารา  
เวลเนส รีสอร์ท แอนด์โฮเต็ล จังหวัดฉะเชิงเทรา  
วันเสาร์ที่ 2 ธันวาคม 2566

**รายงานการประชุมใหญ่สามัญ ประจำปี 2566**  
**สหกรณ์ออมทรัพย์สาธารณสุขจังหวัดฉะเชิงเทรา จำกัด**  
**วันเสาร์ที่ 2 ธันวาคม 2566**  
**ณ ห้องเทพราช โรงแรมชั้นธารา เวลเนส รีสอร์ท แอนด์โฮเต็ล จ.ฉะเชิงเทรา**

\*\*\*\*\*

<b>กำหนดการประชุม</b>	08.00 น. เป็นต้นไป	ลงทะเบียนเข้าร่วมประชุม	
	08.00 - 10.00 น.	ใช้สิทธิ์เลือกตั้ง	
	10.00 น.	ปิดหีบ	
	09.00 - 12.00 น.	ดำเนินการประชุมตามระเบียบวาระการประชุมใหญ่	
			<b>หน้า</b>
<b>วาระที่ 1</b>	<b>เรื่อง</b>	<b>ประธานฯ แจ้งให้ที่ประชุมทราบ</b>	4
<b>วาระที่ 2</b>	<b>เรื่อง</b>	<b>รับรองรายงานการประชุมใหญ่สามัญ ประจำปี 2565</b>	5
<b>วาระที่ 3</b>	<b>เรื่อง</b>	<b>เสนอเพื่อทราบ</b>	
	3.1	สมาชิกเข้าใหม่และออกจากสหกรณ์	7
	3.2	รายงานประจำปี 2566	8
	3.3	รายงานการตรวจสอบกิจการสหกรณ์ของผู้ตรวจสอบกิจการ	19
	3.4	ข้อมูลการถูกร้องทุกข์กล่าวโทษ การถูกดำเนินคดี การถูกร้องเรียน และถูกลงโทษของสหกรณ์	23
	3.5	การรายงานแผนกลยุทธ์ของสหกรณ์ ปี 2566	24
	3.6	รายละเอียดผลประโยชน์และค่าตอบแทนกรรมการ	33
<b>วาระที่ 4</b>	<b>เรื่อง</b>	<b>เสนอเพื่อพิจารณา</b>	
	4.1	อนุมัติงบประมาณฐานะการเงินและงบกำไรขาดทุนประจำปีการเงินสิ้นสุดวันที่ 30 กันยายน 2566	38
	4.2	การจัดสรรกำไรสุทธิ ประจำปี 2566	57
	4.3	อนุมัติแผนการดำเนินงานและงบประมาณรายจ่าย ประจำปี 2567	58
	4.4	การกำหนดวงเงินกู้ยืมหรือการค้ำประกัน สำหรับปีการเงิน 2567	63
	4.5	เลือกตั้งคณะกรรมการดำเนินการ	63
	4.6	เลือกตั้งผู้ตรวจสอบกิจการ และกำหนดค่าตอบแทน	64
	4.7	การคัดเลือกผู้สอบบัญชีรับอนุญาต และกำหนดค่าตอบแทน	65
	4.8	การกำหนดค่าใช้จ่ายในการประชุมของคณะกรรมการดำเนินการ กรรมการอื่น ๆ ที่ปรึกษา และที่ปรึกษาทิตติมศักดิ์ (ถ้ามี)	67

	หน้า
4.9 การแก้ไขเพิ่มเติมข้อบังคับสหกรณ์	67
วาระที่ 5 เรื่อง อื่น ๆ	80
วาระที่ 6 เรื่อง แต่งตั้งผู้ตรวจสอบการจดบันทึกการประชุมใหญ่สามัญ ประจำปี 2566	83

รายงานการประชุมใหญ่สามัญ ประจำปี 2566  
 สหกรณ์ออมทรัพย์สาธารณสุขจังหวัดฉะเชิงเทรา จำกัด  
 วันเสาร์ที่ 2 ธันวาคม 2566

ณ ห้องเทพราช โรงแรมชั้นธารา เวลเนส รีสอร์ท แอนด์โฮเต็ล จ.ฉะเชิงเทรา

\*\*\*\*\*

จำนวนสมาชิก (ณ วันประชุม) จำนวน...2,163...คน

มาประชุม จำนวน...1,304...คน (ตามลายมือชื่อผู้เข้าประชุม)

**ผู้เข้าร่วมประชุม**

ที่ปรึกษาสหกรณ์

1. นายแพทย์ศรีศักดิ์ ตั้งจิตธรรม นายแพทย์สาธารณสุขจังหวัดฉะเชิงเทรา

สำนักงานสหกรณ์จังหวัดฉะเชิงเทรา

1. นางจินตนา พึ่งเฟื่อง ผู้อำนวยการกลุ่มส่งเสริมสหกรณ์

ผู้สอบบัญชี จาก สำนักงานตรวจบัญชีสหกรณ์ฉะเชิงเทรา

1. น.ส.กนกพร ช่างทิม นักวิชาการตรวจสอบบัญชีชำนาญการ

ผู้สอบบัญชีรับอนุญาต จาก สำนักงานสุรางค์ ปราสาททอง

1. นางสุรางค์ ปราสาททอง ผู้สอบบัญชีรับอนุญาต

**เริ่มประชุมเวลา 09.00 น.**

เมื่อสมาชิกมาครบองค์ประชุมแล้ว...นายชาญเลขา กุลละวณิชย์...ตำแหน่ง...ประธานกรรมการ  
 ทำหน้าที่ประธานในที่ประชุม และมอบให้...นายกฤษดา พรหมสุวรรณ...ตำแหน่ง...เลขานุการ...เป็นผู้จัดบันทึก  
 รายงานการประชุม และได้ดำเนินการประชุมตามระเบียบวาระการประชุม ดังต่อไปนี้

**วาระที่ 1****เรื่อง ประธานฯ แจ้งให้ที่ประชุมทราบ**

นายชาญเลขา กุลละวณิชย์ ประธานกรรมการ แจ้งว่า

1. ตามข้อบังคับข้อ 62. กำหนดให้คณะกรรมการดำเนินการเรียกประชุมใหญ่สามัญปีละหนึ่งครั้ง ภายใน 150 วัน นับแต่วันสิ้นปีทางบัญชีของสหกรณ์ โดยในที่ประชุมจะมีอำนาจหน้าที่พิจารณาวินิจฉัยเรื่อง ทั้งปวงที่เกิดขึ้นเกี่ยวกับการดำเนินกิจการของสหกรณ์

2. ตามข้อบังคับข้อ 69. ต้องมีสมาชิกมาประชุมไม่น้อยกว่ากึ่งหนึ่งของจำนวนสมาชิกทั้งหมดหรือไม่ น้อยกว่าหนึ่งร้อยคน

มติที่ประชุม รับทราบ

**วาระที่ 2**

**เรื่อง** รับรองรายงานการประชุมใหญ่สามัญ ประจำปี 2565

นายชาญเลขา กุศลวณิชย์ ประธานกรรมการ แจ้งว่า เนื่องจากเป็นการประชุมใหญ่สามัญ ประจำปี 2566 จึงขอให้ที่ประชุมรับรองรายงานการประชุมใหญ่สามัญ ประจำปี 2565

มติที่ประชุม รับรอง

**วาระที่ 3****เรื่อง เสนอเพื่อทราบ**

- 3.1 สมาชิกเข้าใหม่และออกจากสหกรณ์
- 3.2 รายงานประจำปี 2566
- 3.3 รายงานการตรวจสอบกิจการสหกรณ์ของผู้ตรวจสอบกิจการ
- 3.4 ข้อมูลการถูกร้องทุกข์ กล่าวโทษ การถูกดำเนินคดี การถูกร้องเรียน และการถูกลงโทษของสหกรณ์
- 3.5 การจัดทำแผนกลยุทธ์ของสหกรณ์
- 3.6 รายละเอียดผลประโยชน์และค่าตอบแทนกรรมการ

### วาระที่ 3 เรื่อง เสนอเพื่อทราบ

#### 3.1 สมาชิกเข้าใหม่และออกจากสหกรณ์

นายชาญเลขา กุลละวณิชย์ ประธานกรรมการ ได้แจ้งให้ที่ประชุมใหญ่ทราบถึงสถานภาพสมาชิกสหกรณ์ ดังนี้

รายการ	จำนวน (คน)					
	สามัญ			สมทบ		
	ชาย	หญิง	รวม	ชาย	หญิง	รวม
1. จำนวนสมาชิกต้นปี (วันที่ 1 ตุลาคม 2565)	333	1,459	1,792	65	243	308
2. เข้าใหม่ระหว่างปี						
- รับสมาชิกเพิ่ม.....132.....คน	5	54	59	12	61	73
- รับโอนสมาชิกจากสหกรณ์อื่น.....4.....คน	1	3	4	-	-	-
- เปลี่ยนสถานภาพจากสมทบเป็นสามัญ.....15.....คน	1	14	15	-	-	-
3. ออกจากสหกรณ์ระหว่างปี เหตุ						
- ลาออก.....56.....คน	7	24	31	4	21	25
- ถึงแก่กรรม.....5.....คน	2	3	5	-	-	-
- โอนสมาชิกให้สหกรณ์อื่น.....3.....คน	-	3	3	-	-	-
- เปลี่ยนสถานภาพจากสมทบเป็นสามัญ.....15.....คน	-	-	-	1	14	15
4. จำนวนสมาชิกคงเหลือสิ้นปี (วันที่ 30 กันยายน 2566)	331	1,500	1,831	72	269	341
5. จำนวนสมาชิกเพิ่มขึ้น (ลดลง) เมื่อเทียบกับต้นปี (ปีก่อน)						
- เพิ่มขึ้น (ลดลง) คิดเป็นร้อยละ	(0.60)	2.81	2.18	10.77	10.70	10.71

มติที่ประชุม รับทราบ

### 3.2 รายงานประจำปี พ.ศ. 2566

นายชาญเลขา กุลละวณิชย์ ตำแหน่ง ประธานกรรมการ ทำหน้าที่ประธานในที่ประชุม ได้เสนอ รายงานเพื่อแสดงผลการดำเนินการ ประจำปี 2566 ของสหกรณ์ออมทรัพย์สาธารณสุขจังหวัดฉะเชิงเทรา จำกัด ต่อที่ประชุมใหญ่สามัญประจำปี 2566 ในนามคณะกรรมการดำเนินการ ตามรายละเอียดที่ปรากฏใน เอกสารการประชุมใหญ่สามัญประจำปี วาระที่ 3.2 หน้า 9 ถึงหน้า 18.....

**สหกรณ์ออมทรัพย์สาธารณสุขจังหวัดฉะเชิงเทรา จำกัด**  
**รายงานประจำปี 2566**  
**นายชาญเลขา กุลละวณิชย์ ตำแหน่ง ประธานกรรมการ**  
**ในนามคณะกรรมการดำเนินการเสนอต่อที่ประชุมใหญ่สามัญประจำปี**  
**ในวันที่ 2 ธันวาคม 2566**

\*\*\*\*\*

เรียน ท่านสมาชิก และท่านผู้มีเกียรติทุกท่าน

ข้าพเจ้า นายชาญเลขา กุลละวณิชย์ ในนามคณะกรรมการดำเนินการ ขอเสนอรายงานประจำปี 2566 ของสหกรณ์ออมทรัพย์สาธารณสุขจังหวัดฉะเชิงเทรา จำกัด ดังนี้

### 1. รายงานกิจการทั่วไป

สหกรณ์ออมทรัพย์สาธารณสุขจังหวัดฉะเชิงเทรา จำกัด จดทะเบียนตามพระราชบัญญัติสหกรณ์ พ.ศ. 2511 เมื่อวันที่ 18 มกราคม 2534 และเริ่มดำเนินธุรกิจเมื่อวันที่ 17 เมษายน 2534 เมื่อแรกตั้งมีสมาชิก 282 คน มีทุนดำเนินงาน 389,610 บาท สหกรณ์ดำเนินธุรกิจจนถึงปัจจุบันเป็นเวลา 32 ปี เมื่อสิ้นปี 2566 มีสมาชิกทั้งสิ้น 2,172 คน และมีทุนดำเนินงาน 1,095,902,973.77 บาท

#### 1.1 โครงสร้างการบริหารของสหกรณ์

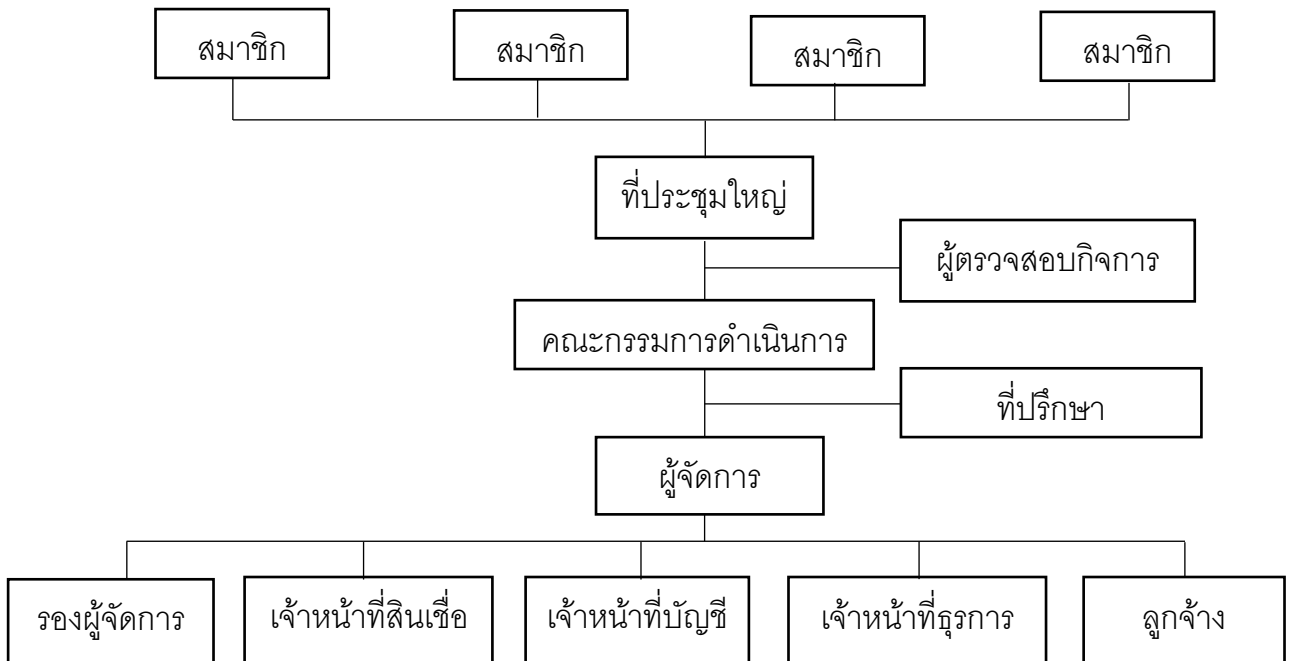

ตามข้อบังคับของสหกรณ์ ข้อที่ 72. กำหนดให้สหกรณ์มีคณะกรรมการดำเนินการ ประกอบด้วย ประธานกรรมการ 1 คน และคณะกรรมการดำเนินการอีก 14 คน ตามข้อบังคับฉบับแก้ไขเพิ่มเติม (ฉบับที่ 5) ข้อที่ 102. กำหนดให้เลือกตั้งผู้ตรวจสอบกิจการสหกรณ์ 2 คน ซึ่งมาจากสมาชิกเลือกตั้งจากที่ประชุมใหญ่ สำหรับปีสิ้นสุดวันที่ 30 กันยายน 2566 มีรายนามคณะกรรมการ ผู้ตรวจสอบกิจการ และเจ้าหน้าที่ด้านต่าง ๆ ดังนี้

### รายนามคณะกรรมการดำเนินการ ชุดที่ 33

1. นายชาญเลขา	กุลละวณิชย์	ประธานกรรมการ	
2. นายสมเจตน์	สถิตสมิทธิ์	รองประธานกรรมการ คนที่ 1	(ผู้แทนอำเภอเมืองฯ)
3. นายมานิตย์	ชุ่มชูจันทร์	รองประธานกรรมการ คนที่ 2	(ผู้แทนอำเภอบ้านโพธิ์)
4. นายโฆษิต	ชุมเกษียร	กรรมการและผู้จัดการ	(ผู้แทน สสจ.ฉช.)
5. นายปราโมทย์	ตันดี	กรรมการและเหรัญญิก	(ผู้แทนบ้านาญ)
6. น.ส.ศุภร	น้อยใจบุญ	กรรมการ	(ผู้แทนอำเภอบางค้ำ)
7. นายรัฐกรณ์	อินทะสร้อย	กรรมการ	(ผู้แทนอำเภอบางปะกง)
8. นายฉลาด	บุญจันทร์	กรรมการ	(ผู้แทนอำเภอแปลงยาว)
9. นายเบญจพล	สุวรรณณะ	กรรมการ	(ผู้แทนอำเภอพนมสารคาม)
10. นายสุทัศน์	เสียงไพโรจน์	กรรมการ	(ผู้แทนอำเภอราชสาส์น)
11. นายมนตรี	สมบุรณ์ทรัพย์	กรรมการ	(ผู้แทนอำเภอสนามชัยเขต)
12. นายบุญฤทธิ	เฮ็งไ้	กรรมการ	(ผู้แทนอำเภอท่าตะเกียบ)
13. นายไพรัตน์	มูลวงษ์	กรรมการ	(ผู้แทนอำเภอคลองเขื่อน)
14. นางทัศนีย์	สถิตสมิทธิ์	กรรมการ	(ผู้มีคุณวุฒิตามกฎกระทรวงฯ)
15. นายกฤษดา	พรหมสุวรรณ	กรรมการและเลขานุการ	(ผู้แทนอำเภอบางน้ำเปรี้ยว)

### ผู้ตรวจสอบกิจการ

1. นายนพดล	สุวประดับ	ข้าราชการบ้านาญ
2. นายชูชีพ	มีเจริญ	ข้าราชการบ้านาญ

### เจ้าหน้าที่สหกรณ์ฯ

1. นางสาวกนกวรรณ	เจียมวงศากุล	รองผู้จัดการ
2. นางดลลชา	กองชุมพล	เจ้าหน้าที่ธุรการ
3. นางสาววิภาภานต์	เฉลิมสุขศรี	เจ้าหน้าที่สินเชื่อ
4. นางสาวกานดา	เจียมวงศากุล	เจ้าหน้าที่ธุรการ
5. นางสาวศิริธิดา	โชติ	เจ้าหน้าที่บัญชี
6. นางสาววิตรี	กันเกิดผล	ลูกจ้าง

## 1.2 สมาชิกภาพ

	รวม (คน)		ชาย (คน)		หญิง (คน)	
	สามัญ	สมทบ	สามัญ	สมทบ	สามัญ	สมทบ
จำนวนสมาชิกต้นปี	1,792	308	333	65	1,459	243
เพิ่มระหว่างปี	78	73	7	12	71	61
ลดลงระหว่างปี	39	40	9	5	30	35
จำนวนสมาชิกคงเหลือสิ้นปี	1,831	341	331	72	1,500	269

## 2. ฐานะการเงินและผลการดำเนินงาน

ในรอบปีทางบัญชีสิ้นสุด ณ วันที่ 30 กันยายน 2566 สหกรณ์ได้ดำเนินธุรกิจบริการสมาชิกในด้านต่าง ๆ ได้แก่ ธุรกิจสินเชื่อ และธุรกิจเงินรับฝาก โดยมีรายได้จากการดำเนินธุรกิจทั้งสิ้น 51,128,398.35 บาท มีรายจ่ายจากการดำเนินธุรกิจทั้งสิ้น 8,586,839.65 บาท มีกำไร 42,541,558.70 บาท มีทุนดำเนินงานทั้งสิ้น 1,095,902,973.77 บาท ประกอบด้วย ทุนเรือนหุ้น ทุนสำรอง เงินรับฝาก ทุนสะสมต่าง ๆ โดยมีฐานะการเงิน ณ สิ้นปี ดังนี้

### สินทรัพย์

เงินสดและเงินฝากธนาคาร.....	55,099,043.14	บาท
เงินฝากสหกรณ์อื่น.....	20,101,656.98	บาท
เงินลงทุนระยะยาว.....	1,467,109.19	บาท
ลูกหนี้.....	1,006,089,645.86	บาท
ที่ดิน อาคารและอุปกรณ์-สุทธิ.....	11,477,389.96	บาท
สินทรัพย์อื่น.....	1,668,128.64	บาท

### หนี้สิน

เงินรับฝากจากสมาชิก.....	271,799,629.82	บาท
หนี้สินอื่น.....	2,246,920.00	บาท

### ทุน

ทุนเรือนหุ้น.....	734,616,470.00	บาท
ทุนสำรอง.....	41,534,720.26	บาท
ทุนสะสมตามข้อบังคับ.....	3,163,674.99	บาท
กำไร.....	42,541,558.70	บาท

**แสดงตารางเปรียบเทียบทุนดำเนินงาน รายได้ รายจ่าย และผลกำไร**

ลำดับที่	รายการ	ปีทางบัญชี		+ เพิ่ม	- ลด
		30 กันยายน 2566	30 กันยายน 2565		
1.	ทุนเรือนหุ้น (บาท)	734,616,470.00	676,317,020.00	+	58,299,450.00
2.	ทุนสำรอง (บาท)	41,534,720.26	37,529,036.66	+	4,005,683.60
3.	ทุนสะสมตามข้อบังคับและอื่น ๆ (บาท)	3,163,674.99	2,975,160.99	+	188,514.00
4.	เงินรับฝาก				
	- ออมทรัพย์ (บาท)	33,961,537.20	32,312,405.63	+	1,649,131.57
	- ออมทรัพย์พิเศษ (บาท)	237,838,092.62	191,117,883.85	+	46,720,208.77
5.	หนี้สินอื่น (บาท)	2,246,920.00	2,015,190.00	+	231,730.00
6.	รวมทุนดำเนินงาน (บาท)	1,095,902,973.77	982,318,442.29	+	113,584,531.48
7.	รายได้ (บาท)	51,128,398.35	46,226,305.83	+	4,902,092.52
8.	ค่าใช้จ่าย (บาท)	8,586,839.65	6,174,560.67	+	2,412,278.98
9.	กำไรสุทธิ (บาท)	42,541,558.70	40,051,745.16	+	2,489,813.54

### 3. การให้บริการธุรกิจ

ในรอบปีที่ผ่านมา สหกรณ์ดำเนินธุรกิจให้บริการแก่สมาชิกในด้านต่าง ๆ โดยมีสมาชิกร่วมทำธุรกิจกับสหกรณ์ทั้งสิ้น จำนวน...2,141...ราย ดังนี้

1) **ธุรกิจสินเชื่อ** ระหว่างปีสหกรณ์ให้บริการเงินกู้แก่สมาชิกประเภทต่าง ๆ ทั้งสิ้นจำนวน...625...ราย โดยมีวัตถุประสงค์เพื่อช่วยเหลือสมาชิก คลี่คลายความเดือดร้อน และมีความจำเป็นในการครองชีพ โดยยึดหลักการที่จะพยายามสนองเจตนาของสมาชิก ไม่ต้องไปพึ่งพาแหล่งเงินกู้จากที่อื่น ซึ่งนอกจากสมาชิกจะเสียดอกเบี้ยแพงแล้ว ยังมีความยุ่งยากในการกู้อีกด้วย เหนือสิ่งอื่นใด สหกรณ์ยังมีเงินเฉลี่ยคืนจากส่วนของดอกเบี้ยที่สมาชิกได้ชำระไว้ ได้กลับคืนมาอีกส่วนหนึ่งตามอัตราดอกเบี้ยที่จ่ายจริงในรอบปี

รายการ	ประเภทเงินให้กู้ยืมแก่สมาชิก			รวมทั้งสิ้น
	ฉุกเฉิน	สามัญ	เงินกู้พิเศษ	
คงเหลือต้นปี (บาท)	3,789,579.00	889,619,840.77	3,848,078.47	897,257,498.24
สมาชิกใช้บริการ (ราย)	150	844	5	1,030
ให้กู้ระหว่างปี (บาท)	16,879,285.00	519,958,192.52	13,100,446.89	549,937,924.41
สมาชิกใช้บริการ (ราย)	213	548	8	625
รวม (บาท)	20,668,864.00	1,409,578,033.29	16,948,525.36	1,447,195,422.65
รับชำระระหว่างปี (บาท)	15,768,023.19	424,160,694.41	1,796,520.00	441,725,237.60
สมาชิกใช้บริการ (ราย)	248	1,043	14	1,066
คงเหลือยกไป (บาท)	4,900,840.81	985,417,338.88	15,152,005.36	1,005,470,185.05
สมาชิกใช้บริการ (ราย)	110	978	14	1,078
ดอกเบี้ยค้างต้นปี (บาท)	2,524.50	396,689.62	1,186.07	400,400.19
ดอกเบี้ยค้างสิ้นปี (บาท)	3,243.49	609,575.35	6,641.97	619,460.81

## ในปีการเงิน 2566 สหกรณ์คิดดอกเบี้ยเงินให้กู้แก่สมาชิก ดังนี้

ลำดับ ที่	ประเภท	อัตราดอกเบี้ย (ร้อยละต่อปี)	ระยะเวลา	หมายเหตุ
1	เงินกู้ฉุกเฉิน	5.25 4.95 5.20	1 ต.ค. 2565 - 31 มี.ค. 2566 1 เม.ย. 2566 - 30 มิ.ย. 2566 1 ก.ค. 2566 - 30 ก.ย. 2566	
2	เงินกู้สามัญ			
	2.1 เงินกู้สามัญทั่วไป	5.25 5.50	1 ต.ค. 2565 - 30 มิ.ย. 2566 1 ก.ค. 2566 - 30 ก.ย. 2566	
	2.2 สามัญเพื่อช่วยเหลือผู้ค้าประกัน	1.00	1 ต.ค. 2565 - 30 ก.ย. 2566	ไม่มีเฉลี่ยคืน
	2.3 สามัญสวัสดิการ			
	- เงินกู้สวัสดิการเพื่อซื้อคอมพิวเตอร์	5.25 5.50	1 ต.ค. 2565 - 30 มิ.ย. 2566 1 ก.ค. 2566 - 30 ก.ย. 2566	
	- เงินกู้สวัสดิการเพื่อซื้อรถจักรยาน หรือ จักรยานยนต์	3.95 4.20	1 ต.ค. 2565 - 30 มิ.ย. 2566 1 ก.ค. 2566 - 30 ก.ย. 2566	
	- เงินกู้สวัสดิการเพื่อชำระหนี้สถาบันการเงิน	6.25 6.50	1 ต.ค. 2565 - 30 มิ.ย. 2566 1 ก.ค. 2566 - 30 ก.ย. 2566	
	- ตามโครงการสวัสดิการต่าง ๆ			
	1) ส่งเสริมการศึกษาในประเทศแก่สมาชิก และบุตรสมาชิก	3.75 4.00	1 ต.ค. 2565 - 30 มิ.ย. 2566 1 ก.ค. 2566 - 30 ก.ย. 2566	
	2) สวัสดิการเพื่อซื้อรถยนต์ (ป้ายแดง)	2.95 3.20	1 ต.ค. 2565 - 30 มิ.ย. 2566 1 ก.ค. 2566 - 30 ก.ย. 2566	
	3) สวัสดิการเพื่อซื้อรถยนต์ (มือสอง)	3.95 4.20	1 ต.ค. 2565 - 30 มิ.ย. 2566 1 ก.ค. 2566 - 30 ก.ย. 2566	
	4) สวัสดิการเพื่อการท่องเที่ยว	3.75 4.00	1 ต.ค. 2565 - 30 มิ.ย. 2566 1 ก.ค. 2566 - 30 ก.ย. 2566	
	5) ด้านการดูแลสุขภาพ (ส่งเสริม / รักษา / ปรับบุคลิกภาพ)	3.25 3.50	1 ต.ค. 2565 - 30 มิ.ย. 2566 1 ก.ค. 2566 - 30 ก.ย. 2566	
	6) เพื่อซื้อเครื่องมือสื่อสาร และอุปกรณ์เทคโนโลยี	4.75 5.00	1 ต.ค. 2565 - 30 มิ.ย. 2566 1 ก.ค. 2566 - 30 ก.ย. 2566	
	7) เพื่อพัฒนาคุณภาพชีวิตฯ	5.25 5.50	1 ต.ค. 2565 - 30 มิ.ย. 2566 1 ก.ค. 2566 - 30 ก.ย. 2566	

## ในปีการเงิน 2566 สหกรณ์คิดดอกเบี้ยเงินให้กู้แก่สมาชิก ดังนี้

ลำดับ ที่	ประเภท	อัตราดอกเบี้ย (ร้อยละต่อปี)	ระยะเวลา	หมายเหตุ
	- ตามโครงการสวัสดิการต่าง ๆ (ต่อ)			
	8) เพื่อสมัครสมาชิก สสธท. / กสธท.	1.00	1 ต.ค. 2565 - 30 ก.ย. 2566	ไม่มีเงินต้นคืน
	9) เจ็บป่วยของสมาชิกและครอบครัว (กรณีผู้ป่วยใน)	1.00	1 ต.ค. 2565 - 30 ก.ย. 2566	ไม่มีเงินต้นคืน
	10) สมาชิกคลอดบุตร	1.00	1 ต.ค. 2565 - 30 ก.ย. 2566	ไม่มีเงินต้นคืน
	11) ช่วยเหลือค่าครองชีพสมาชิก	4.95	1 เม.ย. 2565 - 30 มิ.ย. 2566	
		5.20	1 ก.ค. 2566 - 30 ก.ย. 2566	
3	เงินกู้พิเศษ			
	3.1 เพื่อชำระหนี้ที่อยู่อาศัย บ้าน และที่ดิน (รีไฟแนนซ์จากสถาบันการเงิน)	3.75	1 ต.ค. 2565 - 30 มิ.ย. 2566	
		4.00	1 ก.ค. 2566 - 30 ก.ย. 2566	ไม่มีเงินต้นคืน
	3.2 เพื่อซื้อที่อยู่อาศัย (บ้านใหม่พร้อมโฉนดที่ดิน)	3.00	20 ต.ค. 2565 - 30 มิ.ย. 2566	ไม่มีเงินต้นคืน
	- หลังแรก	3.00	20 ต.ค. 2565 - 30 มิ.ย. 2566	ไม่มีเงินต้นคืน
		3.25	1 ก.ค. 2566 - 30 ก.ย. 2566	
	- หลังที่ 2	4.00	20 ต.ค. 2565 - 30 มิ.ย. 2566	ไม่มีเงินต้นคืน
		4.25	1 ก.ค. 2566 - 30 ก.ย. 2566	
	3.3 เพื่อการประกอบอาชีพ	4.00	20 ต.ค. 2565 - 30 มิ.ย. 2566	ไม่มีเงินต้นคืน
		4.25	1 ก.ค. 2566 - 30 ก.ย. 2566	
4	ปรับโครงสร้างหนี้	5.25	1 ต.ค. 2565 - 30 มิ.ย. 2566	
		5.50	1 ก.ค. 2566 - 30 ก.ย. 2566	

สมาชิกมีอัตราดอกเบี้ยเป็นหนี้ 462,923.66 บาท/คน ปีก่อน 427,265.48 บาท/คน

2) **ธุรกิจรับฝากเงิน** ในการออมทรัพย์กับสหกรณ์นั้น นอกจากสมาชิกจะออมในลักษณะการถือหุ้นแล้ว สมาชิกยังออมเงินในลักษณะการฝากเงินกับสหกรณ์ได้ ณ วันสิ้นปี สหกรณ์มีเงินรับฝากทั้งสิ้น จำนวน 2,075 ราย เป็นเงินจำนวน 271,799,629.82 บาท มีอัตราการออมเงินของสมาชิก 127,785.44 บาท/คน ปีก่อน 106,395.38 บาท/คน

รายการ		ประเภทเงินรับฝาก (บาท)		รวมทั้งสิ้น (บาท)
		ออมทรัพย์	ออมทรัพย์พิเศษ	
คงเหลือต้นปี	(บาท)	29,808,653.12	193,621,636.36	223,430,289.48
สมาชิกใช้บริการ	(ราย)	1,750	744	1,994
รับฝากระหว่างปี	(บาท)	11,625,370.77	75,066,352.70	86,691,723.47
สมาชิกใช้บริการ	(ราย)	1,879	810	2,135
ถอนระหว่างปี	(บาท)	10,810,315.74	25,881,957.33	36,692,273.07
สมาชิกใช้บริการ	(ราย)	543	317	749
คงเหลือยกไป	(บาท)	28,993,598.09	242,806,031.73	271,799,629.82
สมาชิกใช้บริการ	(ราย)	1,811	801	2,075

#### 4. แผนการดำเนินงานเทียบกับผลการดำเนินงาน

รายการ	แผนการดำเนินงาน	ผลการดำเนินงาน	สูง (ต่ำ) กว่าเป้าหมาย
รับสมาชิก	150	136	(14)
ทุนเรือนหุ้น	60,000,000.00	68,785,300.00	8,785,300.00
เงินรับฝากจากสมาชิก	40,000,000.00	85,876,668.44	45,876,668.44
การให้เงินกู้แก่สมาชิก	542,300,000.00	549,937,924.41	7,637,924.41

#### 5. การใช้เงินลงทุนต่าง ๆ

##### 5.1 ทุนสาธารณประโยชน์

- บริจาคการกุศล รวมเป็นเงิน 99,526 บาท
- จ่ายสวัสดิการสงเคราะห์สมาชิกและครอบครัว รวมเป็นเงิน 8,000 107,526.00 บาท

##### 5.2 ทุนส่งเสริมการศึกษานูตรสมาชิก แยกตามระดับการศึกษาดังนี้

- ประถมศึกษาปีที่ 1 จำนวน 38 ทุน ๆ ละ 1,000 บาท เป็นเงิน 38,000.00 บาท
- ประถมศึกษาปีที่ 4 จำนวน 28 ทุน ๆ ละ 1,000 บาท เป็นเงิน 28,000.00 บาท
- มัธยมศึกษาปีที่ 1 จำนวน 46 ทุน ๆ ละ 1,500 บาท เป็นเงิน 69,000.00 บาท
- มัธยมศึกษาปีที่ 4 / ปวช.1 จำนวน 38 ทุน ๆ ละ 1,500 บาท เป็นเงิน 57,000.00 บาท
- อุดมศึกษาปีที่ 1 / ปวส.1 จำนวน 38 ทุน ๆ ละ 2,000 บาท เป็นเงิน 76,000.00 บาท
- รวมเป็นเงิน 268,000.00 บาท

## 5.3 ทุนเพื่อการศึกษาอบรมทางสหกรณ์

- อบรมแลกเปลี่ยน เรียนรู้ เพื่อพัฒนาศักยภาพ	เป็นเงิน	14,660.00	บาท
- ประชุมใหญ่สามัญ ประจำปี 2565 ชุมนุมสหกรณ์ออมทรัพย์ฯ	เป็นเงิน	<u>1,673.00</u>	บาท
รวม	เป็นเงิน	<u>16,333.00</u>	บาท

## 5.4 ทุนสวัสดิการหรือการสงเคราะห์สมาชิกและครอบครัว

ในปี 2566 สหกรณ์ได้จ่ายเงินสงเคราะห์สมาชิกและครอบครัว จำนวน 221 ราย โดย

- จ่ายจากทุนสวัสดิการหรือการสงเคราะห์ฯ	เป็นเงิน	460,300.00	บาท
- จ่ายจากทุนสาธารณประโยชน์	เป็นเงิน	8,000.00	บาท
- จ่ายจากค่าสวัสดิการสมาชิก	เป็นเงิน	<u>162,300.00</u>	<u>630,600.00</u> บาท

มีรายละเอียดดังนี้

- เกี่ยวกับการศพ	เป็นเงิน	481,600.00	บาท
- เกี่ยวกับการมงคลสมรส	เป็นเงิน	15,000.00	บาท
- เกี่ยวกับการรับขวัญทายาทใหม่	เป็นเงิน	37,000.00	บาท
- เกี่ยวกับการอุปสมบท	เป็นเงิน	2,000.00	บาท
- เกี่ยวกับการประกอบพิธีฮัจญ์	เป็นเงิน	1,000.00	บาท
- เกี่ยวกับการสมาชิกผู้เป็นโสด	เป็นเงิน	5,000.00	บาท
- เกี่ยวกับการรางวัลพิเศษด้านการศึกษา	เป็นเงิน	6,000.00	บาท
- เกี่ยวกับการสมาชิกสูงวัย	เป็นเงิน	7,000.00	บาท
- เกี่ยวกับการเยี่ยมสมาชิกกรณีเจ็บป่วยนอนโรงพยาบาล	เป็นเงิน	76,000.00	บาท
รวมเป็นเงิน		<u>630,600.00</u>	บาท

## 6. ทุนสำรองและทุนสะสมต่าง ๆ

รายการ	คงเหลือต้นปี	จัดสรร	ใช้ไประหว่างปี	คงเหลือสิ้นปี
1. ทุนสำรอง	37,529,036.66	4,005,683.60	-	41,534,720.26
2. ทุนสาธารณประโยชน์	8,942.00	100,000.00	107,526.00	1,416.00
3. ทุนรักษาระดับอัตราเงินปันผล	1,118,408.59	-	-	1,118,408.59
4. ทุนสะสมเพื่อจัดตั้งสำนักงาน	1,336,086.00	-	119,327.00	1,216,759.00
5. ทุนศึกษาอบรมทางสหกรณ์	427,824.40	100,000.00	16,333.00	511,491.40
6. ทุนส่งเสริมการศึกษานูตรสมาชิก	83,900.00	260,000.00	268,000.00	75,900.00
7. ทุนสวัสดิการหรือการสงเคราะห์	0.00	700,000.00	460,300.00	239,700.00
รวมทั้งสิ้น	40,504,197.65	5,165,683.60	971,486.00	44,698,395.25

## 7. วงเงินกู้ยืม

ในการกำหนดวงเงินกู้ยืม หรือค้ำประกันประจำปี ตามข้อบังคับของสหกรณ์ ข้อ 18. ในรอบปีที่ผ่านมาที่ประชุมใหญ่ได้พิจารณาอนุมัติไว้ 20,000,000 บาท (ยี่สิบล้านบาทถ้วน) และนายทะเบียนสหกรณ์ได้ให้ความเห็นชอบไว้ ตามหนังสือนายทะเบียนสหกรณ์ ที่ ฉช 0010/104 ลงวันที่ 20 มกราคม 2566 จำนวน 20,000,000 บาท (ยี่สิบล้านบาทถ้วน) นั้น สหกรณ์ยังมีเคยใช้วงเงินดังกล่าว เพราะใช้ทุนของสหกรณ์เอง

## 8. การประชาสัมพันธ์

- 8.1 กรรมการประจำหน่วย
- 8.2 Facebook / Page Facebook
- 8.3 Line / Line Official
- 8.4 Website สหกรณ์ฯ [www.ccomophcoop.com](http://www.ccomophcoop.com)
- 8.5 ระบบสารบรรณ

สหกรณ์ออมทรัพย์สาธารณสุขจังหวัดฉะเชิงเทรา จำกัด

2 ธันวาคม 2566

มติที่ประชุม รับทราบ

### 3.3 รายงานการตรวจสอบกิจการสหกรณ์ของผู้ตรวจสอบกิจการ

นายชาญเลขา กุลละวณิชย์ ประธานกรรมการ เชิญผู้ตรวจสอบกิจการที่แจ้งแก่ที่ประชุม นายชูชีพ มีเจริญ ผู้ตรวจสอบกิจการ ได้ชี้แจงแก่ที่ประชุมดังนี้

**รายงานการตรวจสอบกิจการ  
สหกรณ์ออมทรัพย์สาธารณสุขจังหวัดฉะเชิงเทรา จำกัด  
สำหรับปีสิ้นสุดวันที่ 30 กันยายน 2566**

\*\*\*\*\*

เรียน ที่ประชุมใหญ่สหกรณ์ออมทรัพย์สาธารณสุขจังหวัดฉะเชิงเทรา จำกัด

ตามที่ที่ประชุมใหญ่สามัญประจำปี 2564 เมื่อวันที่ 21 พฤศจิกายน 2564 ได้เลือกตั้งข้าพเจ้า และนายนพดล สุวประดับ เป็นผู้ตรวจสอบกิจการของสหกรณ์ออมทรัพย์สาธารณสุขจังหวัดฉะเชิงเทรา จำกัด สำหรับปีทางบัญชีสิ้นสุดวันที่ 30 กันยายน 2566 ซึ่งข้าพเจ้า และนายนพดล สุวประดับ ได้ทำการตรวจสอบ และรายงานผลการตรวจสอบต่อคณะกรรมการดำเนินการเป็นประจำทุกเดือนที่เข้าตรวจสอบนั้น จึงขอเสนอผลการตรวจสอบประจำปี โดยสรุปดังนี้

#### 1. วัตถุประสงค์ของการตรวจสอบ

- 1.1 เพื่อตรวจสอบการบริหารงานของคณะกรรมการดำเนินการ
- 1.2 เพื่อตรวจสอบการปฏิบัติงานเกี่ยวกับการบัญชีและการควบคุมการเงิน
- 1.3 เพื่อตรวจสอบการดำเนินงานอื่น ๆ ของสหกรณ์ฯ

#### 2. ขอบเขตการตรวจสอบ / วิธีการตรวจสอบ

- 2.1 ตรวจสอบความถูกต้องของการบันทึกบัญชีตามเอกสารหลักฐาน
- 2.2 ตรวจสอบการควบคุมการเงินตามระเบียบและข้อกำหนดของสหกรณ์
- 2.3 ตรวจสอบการดำเนินงานตามวัตถุประสงค์ ข้อบังคับ ระเบียบ และมติที่ประชุม
- 2.4 ตรวจสอบการบริหารงานของคณะกรรมการดำเนินการตามแผนงานและงบประมาณที่กำหนดไว้

#### 3. ผลการตรวจสอบ และข้อเสนอแนะที่สหกรณ์ควรแก้ไข

##### 3.1 ผลการดำเนินงาน

สหกรณ์มีสมาชิกเมื่อต้นปี 2,100 คน ระหว่างปีมีสมาชิกเพิ่ม 136 คน ลาออกจากสหกรณ์ 64 คน สมาชิกคงเหลือวันสิ้นปี 2,127 คน

วันสิ้นปี สหกรณ์มีทุนดำเนินงานทั้งสิ้น 1,095,902,973.77 บาท และในรอบปี สหกรณ์มีรายได้ทั้งสิ้น 51,128,398.35 บาท ค่าใช้จ่าย 8,586,839.65 บาท มีกำไรสุทธิ 42,541,558.70 บาท เพิ่มขึ้นจากปีก่อน 2,489,813.54 บาท

### 3.2 ด้านบริหารงานทั่วไป

สหกรณ์มีการมอบหมายงานในหน้าที่ให้แก่เจ้าหน้าที่สหกรณ์อย่างเหมาะสม และเจ้าหน้าที่ทุกคนตั้งใจปฏิบัติงานเป็นอย่างดี

### 3.3 ด้านบัญชี

สหกรณ์ฯ จัดทำบัญชีเรียบร้อยเป็นปัจจุบัน มีเอกสารหลักฐานประกอบการลงบัญชีครบถ้วน สมบูรณ์ และใช้คอมพิวเตอร์บันทึกระบบลูกหนี้เงินให้กู้ ระบบเงินรับฝาก ระบบทุนเรือนหุ้น ระบบบัญชี และใบเสร็จรับเงิน ซึ่งรายงานที่ได้จากการประมวลผลข้อมูลสามารถเปรียบเทียบกับบัญชีคุมยอดได้

### 3.4 ด้านการเงิน

สหกรณ์ฯ มีเงินสดคงเหลือ ณ วันสิ้นปี จำนวน 10,000 บาท ถูกต้องตรงตามบัญชี ซึ่งอยู่ในความรับผิดชอบของ นายโสมชาติ ชุมเกษียร บาท ตำแหน่ง ผู้จัดการ สหกรณ์ฯ มีการควบคุมการใช้จ่ายเงินเป็นไปตามระเบียบว่าด้วยการรับ จ่าย และเก็บรักษาเงิน และงบประมาณรายจ่ายที่ที่ประชุมใหญ่กำหนดไว้ รวมทั้งรายจ่ายของสหกรณ์ฯ ได้จ่ายไปเพื่อกิจการของสหกรณ์ฯ ควรแก่เหตุผลและเป็นไปตามมติที่ประชุมคณะกรรมการดำเนินการ

### 3.5 ด้านสินเชื่อ

สหกรณ์ให้เงินกู้แก่สมาชิกระหว่างปี ดังนี้

- เงินกู้เพื่อเหตุฉุกเฉิน	จำนวนเงิน	16,879,285.00	บาท
- เงินกู้สามัญ	จำนวนเงิน	519,958,192.52	บาท
- เงินกู้พิเศษ	จำนวนเงิน	13,100,466.89	บาท

วันสิ้นปีเงินให้กู้แก่สมาชิกคงเหลือ ดังนี้

- เงินกู้เพื่อเหตุฉุกเฉิน	จำนวนเงิน	4,900,840.81	บาท
- เงินกู้สามัญ	จำนวนเงิน	985,417,338.88	บาท
- เงินกู้พิเศษ	จำนวนเงิน	15,152,005.36	บาท

ณ วันสิ้นปี สหกรณ์มีรายได้จากการให้เงินกู้ จำนวน 50,475,359.26 บาท สูงกว่า งบประมาณการรายได้ที่กำหนดไว้ จำนวน 5,475,359.26 บาท

การจ่ายเงินให้กู้แก่สมาชิกแต่ละรายถูกต้องเป็นไปตามระเบียบเกี่ยวกับการให้เงินกู้ที่กำหนดไว้

### 3.6 ด้านการลงทุน

การลงทุนซื้อหุ้น / พันธบัตรรัฐบาล และอื่น ๆ

- สลากออมสินพิเศษ ธนาคารออมสิน จำนวน 2,000,000.00 บาท
- สลากออมทรัพย์ทวีสิน ธนาคารเพื่อการเกษตรฯ จำนวน 3,000,000.00 บาท

สหกรณ์ได้นำเงินไปลงทุนระยะสั้น และระยะยาว ได้รับผลตอบแทนจากการลงทุนเป็น ดอกเบี้ยรับ และเงินปันผล ซึ่งเป็นการบริหารงานที่ตรงเป้าหมาย ซึ่งเป็นผลดี ทำให้สหกรณ์ได้รับผลประโยชน์มากขึ้น

### 3.7 ด้านเงินรับฝาก

สหกรณ์รับเงินฝากระหว่างปี ดังนี้

- เงินรับฝากออมทรัพย์ จำนวน 1,879 ราย จำนวนเงิน 11,625,370.77 บาท
- เงินรับฝากออมทรัพย์พิเศษ จำนวน 810 ราย จำนวนเงิน 75,066,352.70 บาท

วันสิ้นปีมีเงินรับฝากคงเหลือ ดังนี้

- เงินรับฝากออมทรัพย์ จำนวน 1,811 ราย จำนวนเงิน 28,993,598.09 บาท
- เงินรับฝากออมทรัพย์พิเศษ จำนวน 801 ราย จำนวนเงิน 242,806,031.73 บาท

### 3.8 ด้านทุน

#### 1. ทุนเรือนหุ้น

ทุนเรือนหุ้นวันต้นปี มีจำนวน 676,317,020 บาท เพิ่มขึ้นระหว่างปี 68,785,300 บาท ลดลงระหว่างปีจำนวน 10,485,850 บาท คงเหลือวันสิ้นปี 734,616,470 บาท ค่าเฉลี่ยจำนวนหุ้นต่อหัว สมาชิกเป็นเงิน 338,221.21 บาท

#### 2. ทุนสำรองและทุนสะสมต่าง ๆ

ทุนสำรองและทุนสะสมต่าง ๆ วันต้นปี มีจำนวน 40,504,197.65 บาท เพิ่มขึ้นระหว่างปี 5,165,683.60 บาท ลดลงระหว่างปีจำนวน 971,486.00 บาท คงเหลือวันสิ้นปี 44,698,395.25 บาท มีการใช้จ่ายเป็นไปตามวัตถุประสงค์แห่งทุนที่กำหนดไว้

#### 4. เรื่องอื่น ๆ

จากการที่คณะผู้ตรวจสอบกิจการ ได้รับความไว้วางใจทำหน้าที่ตรวจสอบกิจการตามระเบียบข้อบังคับของสหกรณ์ฯ สำหรับงวดสิ้นปีทางบัญชี 30 กันยายน 2566 คณะผู้ตรวจสอบกิจการได้ทำหน้าที่โดยใช้ความรู้ ความสามารถทั้งด้านกฎหมาย การบริหาร การจัดการ การบริการด้านธุรกิจ การเงิน บัญชี การพัฒนาทรัพยากรมนุษย์ และการพัฒนาสหกรณ์เชิงระบบ เพื่อปฏิบัติงานตามอำนาจหน้าที่อย่างมีประสิทธิภาพ ซึ่งได้รับความร่วมมือเป็นอย่างดี ขอขอบคุณสมาชิก คณะกรรมการดำเนินการ และเจ้าหน้าที่สหกรณ์ออมทรัพย์สาธาณสุขจังหวัดฉะเชิงเทรา จำกัด ทุกคน ที่ได้ปฏิบัติหน้าที่จนทำให้สหกรณ์ฯ มีความมั่นคงเจริญก้าวหน้า

จึงเรียนมาเพื่อโปรดทราบ

(ลงชื่อ)	นพดล สุวประดับ	ผู้ตรวจสอบกิจการ
	(นายนพดล สุวประดับ)	
(ลงชื่อ)	ชูชีพ มีเจริญ	ผู้ตรวจสอบกิจการ
	(นายชูชีพ มีเจริญ)	

มติที่ประชุม รับทราบ

### 3.4 ข้อมูลการถูกร้องทุกข์กล่าวโทษ การถูกดำเนินคดี การถูกร้องเรียน และถูกลงโทษของสหกรณ์

นายชาญเลขา กุลละวณิชย์ ประธานกรรมการ แจ้งว่าตามกฎหมายกระทรวง การดำเนินงานและการกำกับดูแลสหกรณ์ออมทรัพย์และสหกรณ์เครดิตยูเนียน พ.ศ. 2564 กำหนดให้สหกรณ์ต้องแจ้งข้อมูลการถูกร้องทุกข์กล่าวโทษ การถูกดำเนินคดี การถูกร้องเรียนและการถูกลงโทษของสหกรณ์ ในรอบปีบัญชีที่ผ่านมาให้ที่ประชุมใหญ่ทราบ นั้น

คณะกรรมการดำเนินการ ขอแจ้งว่าในรอบปีบัญชี 2566 ที่ผ่านมา สหกรณ์ฯ ไม่ได้ถูกร้องทุกข์กล่าวโทษ ถูกดำเนินคดี ถูกร้องเรียนและถูกลงโทษใด ๆ ทั้งสิ้น สหกรณ์ฯ ขอแจ้งช่องทางกรรับเรื่องร้องเรียน ดังนี้

- ส่งทางไปรษณีย์ตามที่อยู่ของสหกรณ์ฯ เลขที่ 46/53-54 ถนนศรีโสธรตัดใหม่ ตำบลหน้าเมือง อำเภอเมือง จังหวัดฉะเชิงเทรา 24000
- ยื่นเรื่องด้วยตนเองที่สำนักงานของสหกรณ์ฯ
- E-mail : [Chaph.coop@gmail.com](mailto:Chaph.coop@gmail.com)

จึงเสนอที่ประชุมใหญ่เพื่อทราบ

มติที่ประชุม รับทราบ

### 3.5 การรายงานแผนกลยุทธ์ของสหกรณ์ ปี 2566 และโครงการในอนาคต

นายชาญเลขา กุลละวณิชย์ ประธานกรรมการ แจ้งว่า ตามที่สหกรณ์ได้จัดทำแผนกลยุทธ์สหกรณ์ เพื่อใช้เป็นกรอบทิศทางในการดำเนินงานสหกรณ์ ถือใช้ตั้งแต่วันที่ 1 ตุลาคม 2565 ถึง 30 กันยายน 2566 ในปีที่ผ่านมาสหกรณ์ได้ดำเนินโครงการในแผนกลยุทธ์ทั้งหมดจำนวน 8 โครงการ ผลการดำเนินงานสรุปข้อมูลได้ดังนี้

**อัตลักษณ์ขององค์กร :** ส่งเสริมการออม พร้อมบริการโปร่งใส ให้สวัสดิการทั่วถึง

**วิสัยทัศน์ :** เป็นองค์กรบริหารการเงินที่มั่นคง มีคุณภาพและมาตรฐาน เพื่อชีวิตที่ดีของสมาชิก

**ยุทธศาสตร์สหกรณ์ปี 2566**

- |                        |   |
|------------------------|---|
| <u>ยุทธศาสตร์ที่ 1</u> | พัฒนาองค์กรให้มีความเข้มแข็ง ภายใต้การบริหารจัดการอย่างมีประสิทธิภาพตามหลักธรรมาภิบาล |
| <u>ยุทธศาสตร์ที่ 2</u> | พัฒนาประสิทธิภาพการให้บริการ และการจัดสวัสดิการแก่สมาชิก                              |
| <u>ยุทธศาสตร์ที่ 3</u> | ปฏิรูปโครงสร้างพัฒนาคุณภาพมาตรฐานกิจการและการบริหารขององค์กร                          |
| <u>ยุทธศาสตร์ที่ 4</u> | พัฒนาความรู้บุคลากร (กรรมการและสมาชิก)  |
| <u>ยุทธศาสตร์ที่ 5</u> | เครือข่ายพันธมิตรสหกรณ์   |

ยุทธศาสตร์/ภารกิจ	วัตถุประสงค์	ตัวชี้วัด/เป้าหมาย	กลยุทธ์	แผนงาน/โครงการ	ผลการดำเนินงาน
<b>ยุทธศาสตร์ที่ 1 พัฒนางค์กร ให้มีความเข้มแข็งภายใต้การ บริหารจัดการอย่างมีประสิทธิภาพ ตามหลักธรรมาภิบาล</b>	เพื่อให้การบริหารงานสหกรณ์ โปร่งใสผ่านตามเกณฑ์ มาตรฐาน	1. ผ่านการประเมิน ตามเกณฑ์มาตรฐาน ในระดับดี	<b>กลยุทธ์ที่ 1</b> จัดทำ แผนพัฒนาตามหลัก ธรรมาภิบาล	1. จัดทำแผนยุทธศาสตร์ 2. ปรับปรุงระเบียบข้อบังคับ ให้สอดคล้องตามบริบทของ สหกรณ์	ผ่านเกณฑ์ การประเมิน ธรรมาภิบาล ในระดับ ดีเลิศ
<b>ยุทธศาสตร์ที่ 2 พัฒนา ประสิทธิภาพการให้บริการและ การจัดสวัสดิการแก่สมาชิก</b>  1. คณะกรรมการสหกรณ์ ออกเยี่ยมสมาชิกเพื่อ ประชาสัมพันธ์กิจการงานของ สหกรณ์ให้สมาชิกทราบ ตอบข้อสงสัย ทุกคำถามมีคำตอบ พร้อมทั้งให้คำแนะนำและตอบ ข้อซักถามในเรื่องระเบียบการ ต่าง ๆ แก่สมาชิก	เพื่อสร้างความสัมพันธ์ อันดีระหว่างคณะกรรมการ และสมาชิก	1. สมาชิกมีความ พึงพอใจต่อสหกรณ์ใน ในภาพรวม ร้อยละ 80	<b>กลยุทธ์ที่ 2</b> เสริมสร้าง ความสัมพันธ์อันดีระหว่าง คณะกรรมการและสมาชิก สหกรณ์	1. การสำรวจความพึงพอใจ ของสมาชิก	- สมาชิกมีความ พึงพอใจต่อสหกรณ์ ร้อยละ 96.43 - ตอบข้อซักถาม ข้อสงสัย ให้ข้อมูล ผ่านสื่อ online ผ่านคณะกรรมการ และทางโทรศัพท์

ยุทธศาสตร์/ภารกิจ	วัตถุประสงค์	ตัวชี้วัด/เป้าหมาย	กลยุทธ์	แผนงาน/โครงการ	ผลการดำเนินงาน
2. แผนส่งเสริมคุณภาพชีวิตทุกกลุ่มวัย	เพื่อสร้างขวัญและกำลังใจแก่สมาชิกสหกรณ์เพื่อให้สมาชิกได้รับสวัสดิการตามระเบียบสหกรณ์	1. ร้อยละ 100 ของสมาชิกได้รับสิทธิสวัสดิการครอบคลุมตามระเบียบข้อบังคับของสหกรณ์	<p><b>กลยุทธ์ที่ 3</b> เพิ่มประสิทธิภาพในการบริการและการจัดสวัสดิการแก่สมาชิก</p> <p><b>กลยุทธ์ที่ 4</b> พัฒนาคุณภาพชีวิตสมาชิก</p>	<p>1. จัดสวัสดิการต่าง ๆ ครอบคลุมสมาชิกทุกกลุ่มวัย</p> <ul style="list-style-type: none"> <li>* สวัสดิการสมาชิกเสียชีวิต</li> <li>* ทูพพลภาพ สูญเสียอวัยวะ</li> <li>* ญาติสายตรงสมาชิกเสียชีวิต</li> <li>* สวัสดิการรับขวัญทายาทใหม่</li> <li>* สวัสดิการมงคลสมรส</li> <li>* สวัสดิการสมาชิกอุปสมบท</li> <li>* สวัสดิการเดินทางไปประกอบพิธีฮัจญ์</li> <li>* สวัสดิการสมาชิกผู้เป็นโสด</li> <li>* สวัสดิการสมาชิกสูงวัย</li> <li>* ทุนการศึกษาบุตรสมาชิก</li> <li>* สวัสดิการเจ็บป่วยนอนโรงพยาบาล</li> </ul>	สมาชิกที่ยื่นขอรับสวัสดิการ เมื่อตรวจสอบคุณสมบัติแล้ว และมีคุณสมบัติครบถ้วน ได้รับสิทธิสวัสดิการทุกราย

ยุทธศาสตร์/ภารกิจ	วัตถุประสงค์	ตัวชี้วัด/เป้าหมาย	กลยุทธ์	แผนงาน/โครงการ	ผลการดำเนินงาน
3. จัดทำโครงการเพื่อรองรับความต้องการของสมาชิกครอบคลุมทุกมิติ	เพื่อสร้างขวัญและกำลังใจแก่สมาชิกสหกรณ์เพื่อให้สมาชิกได้รับสวัสดิการตามระเบียบสหกรณ์	1. ร้อยละ 10 ของสมาชิกใช้สิทธิโครงการเงินกู้สวัสดิการต่าง ๆ	<p><u>กลยุทธ์ที่ 5</u> เพิ่มประสิทธิภาพในการบริการและการจัดสวัสดิการแก่สมาชิก</p> <p><u>กลยุทธ์ที่ 6</u> พัฒนาคุณภาพชีวิตสมาชิก</p>	<p>2. โครงการเงินกู้สวัสดิการเพื่อพัฒนาคุณภาพชีวิต</p> <p>3. โครงการเงินกู้สวัสดิการเพื่อซื้อรถยนต์</p> <p>4. โครงการเงินกู้สวัสดิการเพื่อซื้อรถยนต์ (มือสอง)</p> <p>5. โครงการเงินกู้สวัสดิการส่งเสริมการศึกษาในประเทศแก่สมาชิกและบุตรฯ</p> <p>6. โครงการเงินกู้สวัสดิการเพื่อซื้อเครื่องมือสื่อสาร และอุปกรณ์เทคโนโลยีสารสนเทศ</p> <p>7. โครงการเงินกู้สวัสดิการเพื่อช่วยเหลือผู้ค้าประกัน</p> <p>8. โครงการเงินกู้สวัสดิการด้านการดูแลสุขภาพ</p> <p>9. โครงการเงินกู้สวัสดิการเพื่อการท่องเที่ยว</p>	<p>สมาชิกทำสัญญาเงินกู้โครงการฯ 463 สัญญา คิดเป็นร้อยละ 21.32 ของจำนวนสมาชิกทั้งหมด</p>

ยุทธศาสตร์/ภารกิจ	วัตถุประสงค์	ตัวชี้วัด/เป้าหมาย	กลยุทธ์	แผนงาน/โครงการ	ผลการดำเนินงาน
3. จัดทำโครงการเพื่อรองรับความต้องการของสมาชิกครอบคลุมทุกมิติ	เพื่อสร้างขวัญและกำลังใจแก่สมาชิกสหกรณ์เพื่อให้สมาชิกได้รับสวัสดิการตามระเบียบสหกรณ์	1. ร้อยละ 10 ของสมาชิกใช้สิทธิโครงการเงินกู้สวัสดิการต่าง ๆ	<p><u>กลยุทธ์ที่ 5</u> เพิ่มประสิทธิภาพในการบริการและการจัดสวัสดิการแก่สมาชิก</p> <p><u>กลยุทธ์ที่ 6</u> พัฒนาคุณภาพชีวิตสมาชิก</p>	<p>10. โครงการเงินกู้เพื่อสมัครสมาชิกและเงินสงเคราะห์ล่วงหน้า สสท. และ กสท.</p> <p>11. เงินกู้เพื่อปรับโครงสร้างหนี้</p> <p>12. โครงการเงินกู้เจ็บป่วยของสมาชิกและครอบครัว (ผู้ป่วยใน)</p> <p>13. โครงการเงินกู้สมาชิกคลอดบุตร</p> <p>14. โครงการเงินกู้เพื่อช่วยเหลือค่าครองชีพสมาชิก</p>	

ยุทธศาสตร์/ภารกิจ	วัตถุประสงค์	ตัวชี้วัด/เป้าหมาย	กลยุทธ์	แผนงาน/โครงการ	ผลการดำเนินงาน
<p><b>ยุทธศาสตร์ที่ 3 ปฏิรูปโครงสร้างพัฒนาคุณภาพมาตรฐานกิจการและการบริการขององค์กร</b></p> <p>1. จัดตั้งสำนักงานโดยทุนสหกรณ์ฯ</p> <p>2. จัดหาสิ่งอำนวยความสะดวกที่เหมาะสม อาทิ เช่น น้ำดื่ม หนังสือพิมพ์ นิตยสาร สื่อต่าง ๆ ระหว่างรอรับบริการ</p> <p>3. จัดสภาพแวดล้อมที่เหมาะสมและเชื่อมต่อบริการ</p> <p>4. มีพฤติกรรมบริการและคุณภาพการบริการที่เหมาะสม</p>	<p>เพื่อให้สมาชิกเกิดความพึงพอใจในบริการของสหกรณ์</p> <p>เพื่อให้สมาชิกได้รับสวัสดิการขั้นพื้นฐานเมื่อมาใช้บริการ</p>	<p>1. สมาชิกเข้าถึงระบบบริการผ่านการสื่อสารระบบ online</p> <p>2. สหกรณ์ผ่านเกณฑ์คุณภาพมาตรฐานบริการ</p>	<p><b>กลยุทธ์ที่ 7</b> พัฒนาสิ่งแวดล้อม บรรยากาศและพฤติกรรมบริการภายในองค์กรให้เชื่อมต่อการปฏิบัติงานและการบริการแก่สมาชิก</p>	<p>1. บริหารจัดการลูกค้าสัมพันธ์</p>	<p>1. สมาชิกเข้าถึงข้อมูลส่วนตัวผ่าน Application Smart Member</p> <p>2. สมาชิกเข้าถึงระบบบริการผ่าน Line / Facebook / เพจสหกรณ์ / Website <a href="http://www.ccomophcoop.com">www.ccomophcoop.com</a> (ผู้เข้าชมเว็บไซต์ 9,827 ราย)</p> <p>3. จัดให้บริการเครื่องดื่มสำหรับสมาชิก</p> <p>4. ทำแบบสอบถามความพึงพอใจการรับบริการ</p> <p>5. มีการทำวิจัยในเรื่องปัจจัยที่มีอิทธิพลต่อความเชื่อมั่นของสมาชิก โดยสมาชิกตอบแบบสอบถาม 300 ราย</p>

ยุทธศาสตร์/ภารกิจ	วัตถุประสงค์	ตัวชี้วัด/เป้าหมาย	กลยุทธ์	แผนงาน/โครงการ	ผลการดำเนินงาน
<p><b>ยุทธศาสตร์ที่ 4 พัฒนาความรู้บุคลากร (กรรมการและสมาชิก)</b></p> <p>1. คณะกรรมการดำเนินการผู้ตรวจสอบกิจการ และเจ้าหน้าที่ศึกษาดูงานสหกรณ์ต้นแบบอย่างน้อยปีละ 1 ครั้ง</p>	<p>เพื่อเพิ่มประสิทธิภาพในการบริหารงานของสหกรณ์</p>	<p>1. การบริหารงานของสหกรณ์ถูกต้อง และมีมาตรฐาน</p>	<p><b>กลยุทธ์ที่ 8</b> พัฒนาศักยภาพของคณะกรรมการดำเนินการ ผู้ตรวจสอบกิจการ และเจ้าหน้าที่</p> <p><b>กลยุทธ์ที่ 9</b> จัดกิจกรรมส่งเสริมการเรียนรู้สำหรับสมาชิก</p>	<p>ศึกษาดูงานสหกรณ์ อบรมทรัพย์สิน</p>	<ul style="list-style-type: none"> <li>- จัดอบรม แลกเปลี่ยนเรียนรู้ เพื่อพัฒนาศักยภาพระหว่างเจ้าหน้าที่การเงินของหน่วยงานในสังกัด สสจ.ฉะเชิงเทรา และสหกรณ์ฯ</li> <li>- กรรมการศึกษาดูงานโดยไม่ใช้งบประมาณ</li> <li>- กรรมการผ่านการอบรมหลักสูตรการเงิน การบัญชี และการบริหารสำหรับกรรมการสหกรณ์</li> <li>- กรรมการผ่านการอบรมความรู้ด้านกฎหมายในชีวิตประจำวัน</li> </ul>

ยุทธศาสตร์/ภารกิจ	วัตถุประสงค์	ตัวชี้วัด/เป้าหมาย	กลยุทธ์	แผนงาน/โครงการ	ผลการดำเนินงาน
<p><b>ยุทธศาสตร์ที่ 5 เครือข่ายพันธมิตรสหกรณ์</b></p> <p>1. สนับสนุนกิจกรรมต่าง ๆ ขององค์กร ทั้งภาครัฐและเอกชน</p>	<p>ส่งเสริมและมีส่วนร่วมเพื่อสร้างประโยชน์ต่อสังคม</p>	<p>สหกรณ์ฯ มีส่วนร่วมกับกิจกรรมต่าง ๆ ที่มีประโยชน์ต่อสังคมและชุมชน</p>	<p><b>กลยุทธ์ที่ 10</b> สร้างประโยชน์ต่อสังคมและชุมชน</p>	<p>1. สหกรณ์ร่วมใจ ห่วงใยสังคม</p>	<p>1. สนับสนุนกิจกรรมเหล่ากาชาด</p> <p>2. สนับสนุนกิจกรรมงานวันสหกรณ์แห่งชาติ</p> <p>3. สนับสนุนกิจกรรม สสจ.ฉะเชิงเทรา</p> <p>4. ร่วมทอดกฐินพระราชทาน กรมตรวจบัญชีสหกรณ์</p> <p>5. สนับสนุนงานแสดงมุทิตาจิตของสมาชิก</p> <p>6. ร่วมงานประเพณีศิลปวัฒนธรรมท้องถิ่น</p>

## แผนงาน/โครงการในปี 2567

### โครงการต่อเนื่อง

1. โครงการประชาสัมพันธ์กิจกรรมงานของสหกรณ์ในหลายช่องทาง หลายรูปแบบ
2. โครงการบริหารจัดการลูกค้าสัมพันธ์
3. โครงการสหกรณ์นำอยู่ นำให้บริการ ร่วมใจลดโลกร้อน
4. โครงการออมทรัพย์เกษียณเปี่ยมสุข
5. โครงการออมทรัพย์หลังเกษียณ
6. โครงการพัฒนาศักยภาพของคณะกรรมการดำเนินการ
7. โครงการสหกรณ์ร่วมใจห่วงใยสังคม

### โครงการใหม่

8. โครงการ Care for life for your love
9. โครงการพัฒนาอาชีพเสริมสร้างรายได้
10. โครงการแก้ไขปัญหาหนี้สินให้กับสมาชิกสหกรณ์ออมทรัพย์สาธารณสุขจังหวัด  
ฉะเชิงเทรา จำกัด

มติที่ประชุม รับทราบ

### 3.6 รายละเอียดผลประโยชน์และค่าตอบแทนของคณะกรรมการและผู้จัดการ ประจำปี 2566

กฎกระทรวงการดำเนินงานและการกำกับดูแลสหกรณ์ออมทรัพย์และสหกรณ์เครดิตยูเนียน พ.ศ. 2564 ข้อ 14 ในการประชุมใหญ่ นอกจากเรื่องที่แจ้งให้ที่ประชุมทราบเป็นปกติแล้ว สหกรณ์ต้องแจ้งให้ที่ประชุมใหญ่ทราบเรื่อง ดังต่อไปนี้ (1) ผลประโยชน์และค่าตอบแทนที่กรรมการ ผู้จัดการ ผู้มีอำนาจจัดการ และที่ปรึกษาของสหกรณ์ ได้รับจากสหกรณ์นั้นในรอบปีบัญชีที่ผ่านมา โดยให้สหกรณ์แสดงรายละเอียดดังกล่าวเป็นรายบุคคลในรายงานประจำปี

ลำดับที่	รายชื่อคณะกรรมการและผู้จัดการ ชุดที่ 32	ตำแหน่ง	โบนัส	ค่า เบี้ยประชุม	ค่าพาหนะ/ ค่าตอบแทน	เงินเดือน	รวมเป็นเงิน	หมายเหตุ
1.	นายเทอดศักดิ์ แพทย์ประสิทธิ์	ประธานกรรมการ	57,333.34	9,000	7,404	-	73,737.34	
2.	นายสมเจตน์ สถิตสมิทธิ์	รองประธานฯ คนที่ 1	57,333.34	6,000	536	-	63,869.34	
3.	นายมานิตย์ ชุ่มชูจันทร์	รองประธานฯ คนที่ 2	57,333.34	5,000	868	-	63,201.34	
4.	นายพีระพล ต่วนภูษา	กรรมการและผู้จัดการ	57,333.34	4,000	7,320	-	68,653.34	
5.	นายปราโมทย์ ตันดี	กรรมการและเหรัญญิก	57,333.34	4,800	1,076	-	63,203.34	
6.	นายโฆษิต ชุ่มเกษียร	กรรมการ	57,333.33	4,800	1,064	-	63,197.33	
7.	นายศักดิ์ชัย วินิจสกุลไทย	กรรมการ	57,333.33	4,800	1,536	-	63,669.33	
8.	นายกฤษดา พรหมสุวรรณ	กรรมการ	57,333.33	4,800	1,329	-	63,525.33	
9.	นายรัฐกรณ์ อินทะสร้อย	กรรมการ	57,333.33	4,000	-	-	61,333.33	
10.	นางอาภรณ์ วงษ์ภาษ	กรรมการ	57,333.33	4,800	-	-	62,133.33	
11.	นายเบญจพล สุวรรณะ	กรรมการ	57,333.33	4,800	496	-	62,629.33	
12.	น.ส.ขวัญใจ แจ่มจันทร์	กรรมการ	57,333.33	4,000	504	-	61,837.33	
13.	นายบุญฤทธิ์ เฮ็งได้	กรรมการ	57,333.33	4,800	3,352	-	65,485.33	
14.	นายไพรัตน์ มุลวงษ์	กรรมการ	57,333.33	4,800	656	-	62,789.33	
15.	นายมนตรี คชวงษ์	กรรมการและเลขานุการ	57,333.33	4,800	-	-	62,133.33	
รวมทั้งสิ้น			860,000.00	75,000	26,204	-	961,404.00	

## (2) ค่าตอบแทนที่ไม่ใช่ตัวเงิน

ลำดับที่	รายชื่อคณะกรรมการและผู้จัดการ ชุดที่ 32	ตำแหน่ง	ค่าเสีย	ค่า ศึกษาดูงาน	รวมเป็นเงิน	หมายเหตุ
1.	นายเทอดศักดิ์ แพทย์ประสิทธิ์	ประธานกรรมการ	-	-	-	
2.	นายสมเจตน์ สถิตสมิทธิ์	รองประธานฯ คนที่ 1	-	-	-	
3.	นายมานิตย์ ชุ่มชูจันทร์	รองประธานฯ คนที่ 2	-	-	-	
4.	นายพีระพล ต่วนภูษา	กรรมการและผู้จัดการ	-	-	-	
5.	นายปราโมทย์ ตันดี	กรรมการและเหรัญญิก	-	-	-	
6.	นายโมฆิต ชุมเกษียร	กรรมการ	-	-	-	
7.	นายศักดิ์ชัย วินิจสกุลไทย	กรรมการ	-	-	-	
8.	นายกฤษดา พรหมสุวรรณ	กรรมการ	-	-	-	
9.	นายรัฐกรณ์ อินทะสร้อย	กรรมการ	-	-	-	
10.	นางอาภรณ์ วงษ์ภาษ	กรรมการ	-	-	-	
11.	นายเบญจพล สุวรรณะ	กรรมการ	-	-	-	
12.	น.ส.ขวัญใจ แจ่มจันทร์	กรรมการ	-	-	-	
13.	นายบุญฤทธิ เอ็งได้	กรรมการ	-	-	-	
14.	นายไพรัตน์ มูลวงษ์	กรรมการ	-	-	-	
15.	นายมนตรี คชวงษ์	กรรมการและเลขานุการ	-	-	-	
รวมทั้งสิ้น			-	-	-	

ลำดับที่	รายชื่อคณะกรรมการและผู้จัดการ ชุดที่ 33	ตำแหน่ง	โบนัส	ค่า เบี้ยประชุม	ค่าพาหนะ/ ค่าตอบแทน	เงินเดือน	รวมเป็นเงิน	หมายเหตุ
1.	นายชาญเลขา กุลละวณิชย์	ประธานกรรมการ	-	16,500	5,208	-	21,708.00	
2.	นายสมเจตน์ สถิตสมิทธิ์	รองประธานฯ คนที่ 1	-	11,000	13,236	-	24,236.00	
3.	นายมานิตย์ ชุ่มชูจันทร์	รองประธานฯ คนที่ 2	-	7,000	3,924	-	10,924.00	
4.	นายไมเชิต ชุ่มเกษียร	กรรมการและผู้จัดการ	-	8,800	47,052	-	55,852.00	
5.	นายปราโมทย์ ตันดี	กรรมการและเหรัญญิก	-	8,800	13,440	-	22,240.00	
6.	น.ส.ศุภร น้อยใจบุญ	กรรมการ	-	6,400	1,960	-	8,360.00	
7.	นายรัฐกรณ์ อินทะสร้อย	กรรมการ	-	8,000	2,496	-	10,496.00	
8.	นายฉลาด บุญจันทร์	กรรมการ	-	5,600	3,860	-	9,460.00	
9.	นายเบญจพล สุวรรณะ	กรรมการ	-	8,800	2,864	-	11,664.00	
10.	นายสุทัศน์ เสียงไพโรจน์	กรรมการ	-	8,800	2,008	-	10,808.00	
11.	นายมนตรี สมบูรณ์ทรัพย์	กรรมการ	-	7,200	9,144	-	16,344.00	
12.	นายบุญฤทธิ เอ็งได้	กรรมการ	-	8,800	11,732	-	20,532.00	
13.	นายไพรัตน์ มุลวงษ์	กรรมการ	-	8,800	7,168	-	15,968.00	
14.	นางทัศนีย์ สถิตสมิทธิ์	กรรมการผู้มีคุณวุฒิฯ	-	8,800	3,388	-	12,188.00	
15.	นายกฤษดา พรหมสุวรรณ	กรรมการและเลขานุการ	-	8,000	9,480	-	17,480.00	
	รวมทั้งสิ้น		-	131,300	136,960	-	268,260.00	

## (2) ค่าตอบแทนที่ไม่ใช่ตัวเงิน

ลำดับที่	รายชื่อคณะกรรมการและผู้จัดการ ชุดที่ 33	ตำแหน่ง	ค่าเสีย	ค่า ศึกษาดูงาน	รวมเป็นเงิน	หมายเหตุ
1.	นายชาญเลขา กุลละวณิชย์	ประธานกรรมการ	680	-	680.00	
2.	นายสมเจตน์ สถิตสมิทธิ์	รองประธานฯ คนที่ 1	680	-	680.00	
3.	นายมานิตย์ ชุ่มชูจันทร์	รองประธานฯ คนที่ 2	680	-	680.00	
4.	นายเมฆิต ชุมเกษียร	กรรมการและผู้จัดการ	680	-	680.00	
5.	นายปราโมทย์ ตันดี	กรรมการและเหรัญญิก	680	-	680.00	
6.	น.ส.ศุภร น้อยใจบุญ	กรรมการ	680	-	680.00	
7.	นายรัฐกรณ์ อินทะสร้อย	กรรมการ	680	-	680.00	
8.	นายฉลาด บุญจันทร์	กรรมการ	680	-	680.00	
9.	นายเบญจพล สุวรรณะ	กรรมการ	680	-	680.00	
10.	นายสุทัศน์ เสี่ยงไพโรจน์	กรรมการ	680	-	680.00	
11.	นายมนตรี สมบูรณ์ทรัพย์	กรรมการ	680	-	680.00	
12.	นายบุญฤทธิ เอ็งได้	กรรมการ	680	-	680.00	
13.	นายไพรัตน์ มุลวงษ์	กรรมการ	680	-	680.00	
14.	นางทัศนีย์ สถิตสมิทธิ์	กรรมการผู้มีคุณสมบัติฯ	680	-	680.00	
15.	นายกฤษดา พรหมสุวรรณ	กรรมการและเลขานุการ	680	-	680.00	
รวมทั้งสิ้น			10,200	-	10,200.00	

มติที่ประชุม รับทราบ

**วาระที่ 4****เรื่อง เสนอเพื่อพิจารณา**

- 4.1 อนุมัติงบประมาณประจำปีสิ้นสุดวันที่ 30 กันยายน 2566
- 4.2 การจัดสรรกำไรสุทธิ ประจำปี 2566
- 4.3 อนุมัติแผนการดำเนินงานและงบประมาณรายจ่าย ประจำปี 2567
- 4.4 กำหนดวงเงินกู้ยืมหรือการค้ำประกัน ประจำปี 2567
- 4.5 เลือกตั้งคณะกรรมการดำเนินการ
- 4.6 เลือกตั้งผู้ตรวจสอบกิจการ และกำหนดค่าตอบแทน
- 4.7 การคัดเลือกผู้สอบบัญชีรับอนุญาต และกำหนดค่าธรรมเนียม
- 4.8 การกำหนดค่าเบี้ยเลี้ยง ค่าพาหนะ ค่าเช่าที่พัก และค่าเบี้ยประชุมของคณะกรรมการดำเนินการ กรรมการอื่น ๆ ที่ปรึกษา และที่ปรึกษาทิตติมศักดิ์ (ถ้ามี)
- 4.9 แก้ไขเพิ่มเติมข้อบังคับสหกรณ์

#### วาระที่ 4 เรื่อง เสนอเพื่อพิจารณา

##### 4.1 อนุมัติงบการเงินประจำปีสิ้นสุดวันที่ 30 กันยายน 2566

นายชาญเลขา กุลละวณิชย์ ประธานกรรมการ ชี้แจงว่า ตามข้อบังคับของสหกรณ์ ข้อ 71.(3) ที่ประชุมใหญ่มีอำนาจหน้าที่พิจารณาอนุมัติงบการเงินประจำปีของสหกรณ์ ขอเชิญ นางสุรางค์ ปราสาททอง ผู้สอบบัญชีสหกรณ์ จาก สำนักงานสุรางค์ ปราสาททอง ชี้แจงงบแสดงฐานะการเงินและงบกำไรขาดทุนของสหกรณ์ สำหรับปีสิ้นสุดวันที่ 30 กันยายน 2566 รายละเอียดดังนี้

- รายงานของผู้สอบบัญชี นางสุรางค์ ปราสาททอง เสนอนายทะเบียนสหกรณ์ เพื่อแสดงความเห็นต่องบการเงิน ณ วันที่ 30 กันยายน 2566 และผลการดำเนินงานสำหรับสิ้นสุดวันเดียวกันของสหกรณ์ ให้ที่ประชุมรับทราบ

- งบแสดงฐานะการเงิน ณ วันที่ 30 กันยายน 2566 ได้ชี้แจงรายการบัญชีเกี่ยวกับทรัพย์สินหนี้สิน และทุนของสหกรณ์ และบัญชีอื่น ๆ ที่ปรากฏตามงบดุลที่แนบทำยื่น ให้ที่ประชุมทราบ

- งบกำไรขาดทุน สำหรับปีสิ้นสุดวันที่ 30 กันยายน 2566 ได้ชี้แจงรายละเอียดเกี่ยวกับรายได้ค่าใช้จ่าย กำไรสุทธิประจำปี และข้อมูลอื่น ๆ ตามงบกำไรขาดทุน (หน้า 39 - หน้า 56)

มติที่ประชุม อนุมัติ

### รายงานของผู้สอบบัญชี

เสนอ สมาชิกสหกรณ์ออมทรัพย์สาธารณสุขจังหวัดฉะเชิงเทรา จำกัด

#### ความเห็น

ข้าพเจ้าได้ตรวจสอบงบการเงินของสหกรณ์ออมทรัพย์สาธารณสุขจังหวัดฉะเชิงเทรา จำกัด ซึ่งประกอบด้วย งบแสดงฐานะการเงิน ณ วันที่ 30 กันยายน 2566 งบกำไรขาดทุนและงบกระแสเงินสด สำหรับปีสิ้นสุดวันเดียวกัน และหมายเหตุประกอบงบการเงิน รวมถึงหมายเหตุสรุปนโยบายบัญชีที่สำคัญ

ข้าพเจ้าเห็นว่า งบการเงินข้างต้นนี้แสดงฐานะการเงินของสหกรณ์ออมทรัพย์สาธารณสุขจังหวัดฉะเชิงเทรา จำกัด ณ วันที่ 30 กันยายน 2566 ผลการดำเนินงาน และกระแสเงินสด สำหรับปีสิ้นสุดวันเดียวกัน โดยถูกต้องตามที่ควร ในสาระสำคัญตามระเบียบนายทะเบียนสหกรณ์

#### เกณฑ์ในการแสดงความเห็น

ข้าพเจ้าได้ปฏิบัติงานตรวจสอบตามมาตรฐานการสอบบัญชีและตามระเบียบกรมตรวจบัญชีสหกรณ์ ความรับผิดชอบของข้าพเจ้าได้กล่าวไว้ ในส่วนของความรับผิดชอบของผู้สอบบัญชีต่อการตรวจสอบงบการเงินใน รายงานของข้าพเจ้า ข้าพเจ้ามีความเป็นอิสระจากสหกรณ์และได้ปฏิบัติตามจรรยาบรรณของผู้สอบบัญชีสหกรณ์ ข้าพเจ้าเชื่อว่าหลักฐานการสอบบัญชีที่ข้าพเจ้าได้รับเพียงพอและเหมาะสม เพื่อใช้เป็นเกณฑ์ในการแสดงความเห็น ของข้าพเจ้า

#### เรื่องสำคัญในการตรวจสอบ

เรื่องสำคัญในการตรวจสอบ คือ เรื่องต่าง ๆ ที่มีนัยสำคัญที่สุดตามดุลยพินิจของผู้ประกอบวิชาชีพของ ข้าพเจ้าในการตรวจสอบงบการเงินสำหรับงวดปัจจุบัน ข้าพเจ้าได้นำเรื่องเหล่านี้มาพิจารณาในบริบทของการ ตรวจสอบงบการเงินโดยรวมและในการแสดงความเห็นของข้าพเจ้า ทั้งนี้ ข้าพเจ้าไม่ได้แสดงความเห็นแยกต่างหาก สำหรับเรื่องเหล่านี้

เรื่องสำคัญในการตรวจสอบ พร้อมวิธีการตรวจสอบแต่ละเรื่องมีดังต่อไปนี้

ตามที่กล่าวไว้ในหมายเหตุประกอบงบการเงิน ข้อ 5 เงินให้กู้ยืม ณ วันที่ 30 กันยายน 2566 สหกรณ์ มีลูกหนี้เงินให้กู้ยืมทั้งสิ้น จำนวน 1,005,470,185.05 บาท คิดเป็นร้อยละ 91.75 ของสินทรัพย์ทั้งสิ้น ซึ่งเป็น เรื่องสำคัญในการตรวจสอบ เนื่องจากการให้สินเชื่ออาจมีความเสี่ยงเกี่ยวกับความสามารถในการชำระเงินต้น และดอกเบี้ยเงินให้กู้ยืมได้ จึงต้องใช้ดุลยพินิจในการประเมินความเหมาะสมในการให้สินเชื่อแต่ละประเภท ประกอบกับจำนวนเงินสาระสำคัญ

ดอกเบี้ยรับจากเงินให้กู้ยืม เป็นรายการที่มีสาระสำคัญต่องบการเงิน และเป็นรายการที่ส่งผลกระทบต่อ โดยตรงต่อกำไรสุทธิประจำปีของสหกรณ์

ดังนั้น ข้าพเจ้าจึงได้ให้ความสำคัญในการตรวจสอบการรับรู้รายได้ดอกเบี้ยเงินให้กู้ของสหกรณ์ โดยเฉพาะ เรื่องงวดเวลาการรับชำระหนี้ และการรับรู้รายได้ดอกเบี้ยเงินให้กู้ที่ประมวลผลด้วยระบบคอมพิวเตอร์

5/24

ข้าพเจ้าได้สอบทานขั้นตอนการปฏิบัติและการควบคุมภายในที่เกี่ยวข้องกับการให้เงินกู้ยืม สอบทาน มติที่ประชุมคณะกรรมการเงินกู้ ทดสอบการคำนวณดอกเบี้ยเงินกู้ และการหักหนี้เงินต้นของผู้กู้ที่มีหนี้สัญญา เก่าคงเหลืออยู่ก่อนกู้เงินสัญญาใหม่ รวมทั้งได้สอบทานหนังสือเกี่ยวกับสมาชิก เพื่อทราบความมีอยู่จริงตาม จำนวนที่แสดงในงบการเงินและแสดงด้วยมูลค่าที่คาดว่าจะเรียกเก็บเงินได้ ได้ประเมินและทดสอบระบบการ ควบคุมภายในของสหกรณ์ที่เกี่ยวข้องกับการรับรู้รายได้ดอกเบี้ยเงินให้กู้ และระบบการควบคุมภายในด้าน สารสนเทศที่เกี่ยวข้องกับการคำนวณดอกเบี้ยเงินให้กู้ นอกจากนี้ข้าพเจ้าได้เลือกสอบทานสัญญากู้ยืมเงิน ประกอบกับหลักฐานการพิจารณาการให้เงินกู้ รวมถึงการอนุมัติรายการและการบันทึกรายการในบัญชีย่อย ลูกหนี้แต่ละราย เพื่อพิจารณาว่าการให้สินเชื่อมีความเหมาะสมเป็นไปตามระเบียบของสหกรณ์ สอดคล้องกับ นโยบายการบัญชีที่สหกรณ์ใช้และตามระเบียบที่กรมตรวจบัญชีสหกรณ์กำหนด

**ความรับผิดชอบของคณะกรรมการดำเนินการสหกรณ์ต่องบการเงิน**

คณะกรรมการดำเนินการสหกรณ์มีหน้าที่รับผิดชอบในการจัดทำและนำเสนองบการเงินเหล่านี้โดย ถูกต้องตามที่ควรตามระเบียบนายทะเบียนสหกรณ์ และรับผิดชอบเกี่ยวกับการควบคุมภายในที่คณะกรรมการ ดำเนินการสหกรณ์พิจารณาว่าจำเป็นเพื่อให้สามารถจัดทำงบการเงิน ที่ปราศจากการแสดงข้อมูลที่ขัดต่อ ข้อเท็จจริงอันเป็นสาระสำคัญไม่ว่าจะเกิดจากการทุจริตหรือข้อผิดพลาด

ในการจัดทำงบการเงิน คณะกรรมการดำเนินการสหกรณ์รับผิดชอบในการประเมินความสามารถของ สหกรณ์ในการดำเนินงานต่อเนื่อง การเปิดเผยเรื่องที่เกี่ยวข้องกับการดำเนินงานต่อเนื่องในกรณีที่มีเรื่องดังกล่าว และการใช้เกณฑ์การบัญชีสำหรับการดำเนินงานต่อเนื่อง เว้นแต่คณะกรรมการดำเนินการสหกรณ์มีความตั้งใจ ที่จะเลิกสหกรณ์หรือหยุดดำเนินงานหรือไม่สามารถดำเนินงานต่อเนื่องต่อไปได้

**ความรับผิดชอบของผู้สอบบัญชีต่อการตรวจสอบงบการเงิน**

การตรวจสอบของข้าพเจ้ามีวัตถุประสงค์เพื่อให้ได้ความเชื่อมั่นอย่างสมเหตุสมผลว่างบการเงินโดยรวม ปราศจากการแสดงข้อมูลที่ขัดต่อข้อเท็จจริงอันเป็นสาระสำคัญหรือไม่ ไม่ว่าจะเกิดจากการทุจริตหรือข้อผิดพลาด และเสนอรายงานของผู้สอบบัญชี ซึ่งรวมความเห็นของข้าพเจ้าอยู่ด้วย ความเชื่อมั่นอย่างสมเหตุสมผล คือ ความเชื่อมั่นในระดับสูงแต่ไม่ได้เป็นการรับประกันว่าการปฏิบัติงานตรวจสอบตามมาตรฐานการสอบบัญชีและ ระเบียบกรมตรวจบัญชีสหกรณ์จะสามารถตรวจพบข้อมูลที่ขัดต่อข้อเท็จจริงอันเป็นสาระสำคัญที่มีอยู่ได้เสมอไป ข้อมูลที่ขัดต่อข้อเท็จจริงอาจเกิดจากการทุจริตหรือข้อผิดพลาดและถือว่ามีสาระสำคัญเมื่อพิจารณาได้อย่าง สมเหตุสมผลว่า รายการที่ขัดต่อข้อเท็จจริงแต่ละรายการหรือทุกรายการรวมกันจะมีผลต่อการตัดสินใจ ทางเศรษฐกิจของผู้ใช้งบการเงินจากการใช้งบการเงินเหล่านี้

ในการตรวจสอบของข้าพเจ้าตามมาตรฐานการสอบบัญชีและระเบียบกรมตรวจบัญชีสหกรณ์ ข้าพเจ้าได้ ใช้ดุลยพินิจและการสังเกตและสงสัยเยี่ยงผู้ประกอบการวิชาชีพตลอดการตรวจสอบ การปฏิบัติงานของข้าพเจ้ารวมถึง

- ◎ ระบุและประเมินความเสี่ยงจากการแสดงข้อมูลที่ขัดต่อข้อเท็จจริงอันเป็นสาระสำคัญใน งบการเงิน ไม่ว่าจะเกิดจากการทุจริตหรือข้อผิดพลาด ออกแบบและปฏิบัติงานตามวิธีการตรวจสอบเพื่อ

5-4

ตอบสนองต่อความเสี่ยงเหล่านั้น และได้หลักฐานการสอบบัญชีที่เพียงพอและเหมาะสมเพื่อเป็นเกณฑ์ในการแสดงความเห็นของข้าพเจ้า ความเสี่ยงที่ไม่พบข้อมูลที่ขัดต่อข้อเท็จจริงอันเป็นสาระสำคัญซึ่งเป็นผลมาจากการทุจริตจะสูงกว่าความเสี่ยงที่เกิดจากข้อผิดพลาด เนื่องจากการทุจริตอาจเกี่ยวกับการสมรู้ร่วมคิด การปลอมแปลงเอกสารหลักฐาน การตั้งใจละเว้นการแสดงข้อมูล การแสดงข้อมูลที่ไม่ตรงตามข้อเท็จจริงหรือการแทรกแซงการควบคุมภายใน

๑) ทำความเข้าใจในระบบการควบคุมภายในที่เกี่ยวข้องกับการตรวจสอบ เพื่อออกแบบวิธีการตรวจสอบที่เหมาะสมกับสถานการณ์ แต่ไม่ใช่เพื่อวัตถุประสงค์ในการแสดงความเห็นต่อความมีประสิทธิภาพของการควบคุมภายในของสหกรณ์

๒) ประเมินความเหมาะสมของนโยบายการบัญชีที่คณะกรรมการดำเนินการสหกรณ์ใช้และความสมเหตุสมผลของประมาณการทางบัญชีและการเปิดเผยข้อมูลที่เกี่ยวข้องซึ่งจัดทำขึ้นโดยคณะกรรมการดำเนินการสหกรณ์

๓) สรุปร่วมกับความเหมาะสมของการใช้เกณฑ์การบัญชีสำหรับการดำเนินงานต่อเนื่องของคณะกรรมการดำเนินการสหกรณ์ และจากหลักฐานการสอบบัญชีที่ได้รับว่า มีความไม่แน่นอนที่มีสาระสำคัญที่เกี่ยวกับเหตุการณ์หรือสถานการณ์ที่อาจเป็นเหตุให้เกิดข้อสงสัยอย่างมีนัยสำคัญต่อความสามารถของสหกรณ์ในการดำเนินงานต่อเนื่องหรือไม่ ถ้าข้าพเจ้าได้ข้อสรุปว่ามีความไม่แน่นอนที่มีสาระสำคัญ ข้าพเจ้าต้องให้ข้อสังเกตไว้ในรายงานของผู้สอบบัญชีของข้าพเจ้าถึงการเปิดเผยข้อมูลที่เกี่ยวข้องในงบการเงิน หรือถ้าการเปิดเผยดังกล่าวไม่เพียงพอ ความเห็นของข้าพเจ้าจะเปลี่ยนแปลงไป ข้อสรุปของข้าพเจ้าขึ้นอยู่กับหลักฐานการสอบบัญชีที่ได้รับจนถึงวันที่ในรายงานของผู้สอบบัญชีของข้าพเจ้า อย่างไรก็ตาม เหตุการณ์หรือสถานการณ์ในอนาคตอาจเป็นเหตุให้สหกรณ์ต้องหยุดการดำเนินงานต่อเนื่องได้

๔) ประเมินการนำเสนอ โครงสร้างและเนื้อหาของงบการเงินโดยรวม รวมถึงการเปิดเผยข้อมูลที่เกี่ยวข้องตลอดจนประเมินว่างบการเงินแสดงรายการและเหตุการณ์ที่เกิดขึ้นโดยถูกต้องตามที่ควรหรือไม่

ข้าพเจ้าได้สื่อสารกับคณะกรรมการดำเนินการสหกรณ์เกี่ยวกับขอบเขตและช่วงเวลาของการตรวจสอบตามที่ได้วางแผนไว้ ประเด็นที่มีนัยสำคัญที่พบจากการตรวจสอบ รวมถึงข้อบกพร่องที่มีนัยสำคัญ ในระบบการควบคุมภายในซึ่งข้าพเจ้าได้พบในระหว่างการตรวจสอบของข้าพเจ้า

จากเรื่องทั้งหลายที่สื่อสารกับคณะกรรมการดำเนินการสหกรณ์ ข้าพเจ้าได้พิจารณาเรื่องต่าง ๆ ที่มีนัยสำคัญที่สุดในการตรวจสอบงบการเงินในงวดปัจจุบันและกำหนดเป็นเรื่องสำคัญในการตรวจสอบ ข้าพเจ้าได้อธิบายเรื่องเหล่านี้ไว้ในรายงานของผู้สอบบัญชี เว้นแต่กฎหมายหรือข้อบังคับห้ามไม่ให้เปิดเผยเรื่องดังกล่าวต่อสาธารณะหรือสถานการณ์ที่ยากที่จะเกิดขึ้น ข้าพเจ้าพิจารณาว่าไม่ควรสื่อสารเรื่องดังกล่าวในรายงานของข้าพเจ้า เพราะการกระทำดังกล่าว สามารถคาดการณ์ได้อย่างสมเหตุสมผลว่าจะมีผลกระทบในทางลบมากกว่าผลประโยชน์ที่ผู้มีส่วนได้เสียสาธารณะจะได้จากการสื่อสารดังกล่าว

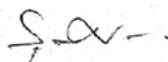

(นางสุรางค์ ปราสาททอง)

ผู้สอบบัญชีสหกรณ์

วันที่ 9 ตุลาคม 2566

# สำนักงานสุราษฎร์ ปราสาทอง

80/187 ถนนวิภาวดีรังสิต แขวงวิภาวดีรังสิต เขตมีนบุรี กทม. 10240 โทร. 08-63971944 Email: bo\_nusssss@hotmail.com

**รายงานผลการตรวจสอบบัญชี**  
**สหกรณ์ออมทรัพย์สาธารณสุขจังหวัดฉะเชิงเทรา จำกัด**  
**จังหวัดฉะเชิงเทรา**  
**สำหรับปีสิ้นสุดวันที่ 30 กันยายน 2566**

**เสนอ อธิบดีกรมตรวจบัญชีสหกรณ์**

ตามที่อธิบดีกรมตรวจบัญชีสหกรณ์ได้แต่งตั้งให้ข้าพเจ้าเป็นผู้สอบบัญชีสหกรณ์ออมทรัพย์สาธารณสุขจังหวัดฉะเชิงเทรา จำกัด สำหรับปีสิ้นสุดวันที่ 30 กันยายน 2566 นั้น ข้าพเจ้าได้ตรวจสอบงบการเงินประจำปีและแสดงความเห็นในรายงานของผู้สอบบัญชีอย่างไม่มีเงื่อนไข ลงวันที่ 9 ตุลาคม 2566 นั้น ข้าพเจ้าขอรายงานผลการตรวจสอบบัญชี ดังนี้

1. ข้อสังเกตที่พบจากการตรวจสอบ เกี่ยวกับจุดอ่อนของการควบคุมภายใน

1.1 ด้านการบริหารจัดการทั่วไป

- 1) สหกรณ์มีการกำหนดระเบียบไว้เป็นแนวทางในการปฏิบัติงานเพียงพอและเหมาะสมแก่การดำเนินงาน การปฏิบัติงานเป็นไปตามระเบียบที่กำหนดไว้
- 2) สหกรณ์มีการแบ่งส่วนงานและการกำหนดหน้าที่ความรับผิดชอบของเจ้าหน้าที่ไว้เหมาะสม มีการควบคุมการปฏิบัติงานตามขั้นตอน เจ้าหน้าที่มีความรู้ความสามารถในการปฏิบัติงานได้ดี
- 3) คณะกรรมการดำเนินการและฝ่ายจัดการของสหกรณ์ มีความรู้ความสามารถในการบริหารงานและปฏิบัติงานได้ดี สหกรณ์มีการกำหนดแผนงานด้านการระดมทุนเรือนหุ้น การรับฝากเงินจากสมาชิก และการให้เงินกู้ไว้ ผลการดำเนินงาน เกินกว่าแผนงานที่กำหนดไว้ คิดเป็นร้อยละ 9.70 และประมาณการรายได้และค่าใช้จ่ายไว้ต่อที่ประชุมใหญ่สามัญประจำปี ผลการดำเนินงาน รายได้เกินประมาณการคิดเป็นร้อยละ 12.17 ของประมาณการรายได้ รายจ่ายต่ำกว่าประมาณการร้อยละ 21.71 ของประมาณการรายจ่าย กำไรสุทธิเกินประมาณการร้อยละ 22.91 ของประมาณการกำไรที่กำหนดไว้ต่อที่ประชุมใหญ่ ค่าใช้จ่ายในการดำเนินงานถัวเฉลี่ย คิดเป็นร้อยละ 91.59 ของงบประมาณค่าใช้จ่ายดำเนินงาน
- 4) การจัดทำบัญชีและรายงานทางการเงิน สหกรณ์บันทึกบัญชีโดยใช้โปรแกรมระบบบัญชีคอมพิวเตอร์ พัฒนาโดยกรมตรวจบัญชีสหกรณ์ แบบเชื่อมโยง เดิมระบบ ระบบมีความเหมาะสมเพียงพอต่อการปฏิบัติงาน การจัดทำบัญชีเรียบร้อยเป็นปัจจุบัน มีเอกสารหลักฐานประกอบการบันทึกบัญชีเหมาะสม

1.2 ด้านการดำเนินธุรกิจ

สหกรณ์ดำเนินธุรกิจ 2 ด้าน ดังนี้

5-1-1

1) ด้านการให้เงินกู้ ระหว่างปีให้เงินกู้แก่สมาชิก 3 ประเภท ได้แก่ เงินกู้เพื่อเหตุฉุกเฉิน เงินกู้สามัญ และเงินกู้พิเศษ จำนวน 549,921,364.41 บาท เพิ่มขึ้นจากปีก่อน จำนวน 94,798,419.85 บาท หรือเพิ่มขึ้นร้อยละ 20.83

2) รับฝากเงิน ระหว่างปีรับฝากเงินจากสมาชิก 2 ประเภท ได้แก่ ออมทรัพย์ และออมทรัพย์พิเศษ จำนวน 85,876,668.44 บาท เพิ่มขึ้นจากปีก่อน จำนวน 51,987,295.01 บาท หรือเพิ่มขึ้น 1.53 เท่า

## 2. ผลการวิเคราะห์ความเสี่ยงทางการเงิน

### 2.1 ความเพียงพอของเงินทุน

สหกรณ์มีทุนดำเนินงานทั้งสิ้น จำนวน 1,095,902,973.77 บาท เป็นทุนของสหกรณ์เอง จำนวน 821,856,423.95 บาท หรือร้อยละ 74.99 เงินรับฝาก จำนวน 271,799,629.82 บาท หรือร้อยละ 24.80 และหนี้สินอื่น จำนวน 2,246,549.82 บาท หรือร้อยละ 0.21 ของทุนดำเนินงานทั้งสิ้น พิจารณาโดยรวมมีสัดส่วนหนี้สินต่อทุนของสหกรณ์ 0.33 เท่า ปีก่อน 0.30 เท่า โดยสหกรณ์มีอัตราการเติบโตของหนี้ร้อยละ 21.56 อัตราการเติบโตของทุนร้อยละ 8.59 สหกรณ์มีทุนของสหกรณ์โดยรวมสามารถรองรับหนี้สินได้ หนี้ส่วนใหญ่เป็นเงินรับฝากจากสมาชิก เจ้าหนี้ของสหกรณ์จึงไม่มีความเสี่ยงในการที่จะไม่ได้รับชำระหนี้คืน ได้รับผลตอบแทนต่อส่วนของทุน ร้อยละ 5.39 ปีก่อนร้อยละ 5.46 ลดลงจากปีก่อน

### 2.2 คุณภาพของสินทรัพย์

สินทรัพย์ของสหกรณ์ส่วนใหญ่ลงทุนอยู่ในลูกหนี้เงินให้กู้ยืม จำนวน 1,005,470,185.05 บาท หรือร้อยละ 91.75 ของสินทรัพย์ทั้งสิ้น โดยลูกหนี้เงินให้กู้ยืมส่วนใหญ่สามารถชำระหนี้ได้ตามกำหนด ไม่มีหนี้รายได้คาดว่าจะสูญหรือเรียกเก็บไม่ได้ คุณภาพของสินทรัพย์จึงขึ้นอยู่กับประสิทธิภาพการบริหารจัดการลูกหนี้ให้สามารถชำระหนี้ให้เป็นไปตามกำหนด อย่างไรก็ตามสินทรัพย์ส่วนใหญ่มีคุณภาพสามารถสร้างรายได้ให้กับสหกรณ์ มีอัตราผลตอบแทนต่อสินทรัพย์ ร้อยละ 4.09 ปีก่อน ร้อยละ 4.16 ผลตอบแทนลดลงจากปีก่อน

สหกรณ์นำเงินไปลงทุนระยะยาว โดยถือหุ้นกับบริษัทสหประกันชีวิต จำกัด (มหาชน) จำนวน 20,000.00 บาท ชุมชุมสหกรณ์ออมทรัพย์แห่งประเทศไทย จำกัด จำนวน 633,000.00 บาท ชุมชุมสหกรณ์ออมทรัพย์สาธารณสุขไทย จำกัด จำนวน 10,000.00 บาท และชุมชุมสหกรณ์ธกษไทย จำกัด จำนวน 1,000,000.00 บาท รวมเงินลงทุนทั้งสิ้น จำนวน 1,663,000.00 บาท มีค่าเผื่อการปรับมูลค่าเงินลงทุนหุ้นชุมชุมสหกรณ์ธกษไทย ซึ่งปี 2566 ชุมชุมสหกรณ์ธกษไทย มีผลขาดทุนสะสม 440,754,312.03 บาท อยู่ระหว่างปฏิบัติตามแผนพัฒนาธุรกิจ มีระยะเวลาคงเหลืออีก 3 ปี ปัจจุบันมูลค่าหุ้นคงเหลือ 412,327.58 บาท สหกรณ์ได้ปรับปรุงค่าเผื่อการปรับมูลค่าหุ้น ตามระยะเวลาการเหลือของแผนพัฒนาธุรกิจ เป็นไปตามหนังสือกรมตรวจบัญชีสหกรณ์ที่กำหนด ณ วันสิ้นปี คงเหลือมูลค่าเงินลงทุน 1,467,109.19 บาท คิดเป็นร้อยละ 0.13 ของสินทรัพย์ทั้งสิ้น การลงทุนเป็นไปตามกฎหมายที่กำหนด ไม่มีความเสี่ยงที่จะไม่ได้รับคืนเงินทุน เว้นแต่หุ้นชุมชุมสหกรณ์ธกษไทย จำกัด ระหว่างปีไม่มีการนำเงินไปลงทุนเพิ่ม

๓๐๙

สหกรณ์มีการนำเงินฝากไว้กับสหกรณ์อื่น จำนวน 20,101,656.98 บาท คิดเป็นร้อยละ 1.83 ของสินทรัพย์ทั้งสิ้น ยังไม่พบปัญหาด้านสภาพคล่องของสหกรณ์ผู้รับฝากเงิน

### 2.3 ขีดความสามารถในการบริหาร

สหกรณ์ดำเนินธุรกิจรวมมูลค่า 635,798,032.85 บาท เฉลี่ยเดือนละ 52,983,169.40 บาท มูลค่าธุรกิจเพิ่มขึ้นจากปีก่อน 146,785,714.86 บาท หรือเพิ่มขึ้นร้อยละ 30.02 โดยธุรกิจให้เงินกู้มีมูลค่าสูงสุด คิดเป็นร้อยละ 86.49 รองลงมาเป็นธุรกิจเงินรับฝาก คิดเป็นร้อยละ 13.51 ของมูลค่าธุรกิจทั้งสิ้น

### 2.4 การทำกำไร

สหกรณ์มีผลการดำเนินงาน กำไรสุทธิ 42,541,558.70 บาท คิดเป็นร้อยละ 83.25 ของรายได้ดอกเบี้ยและผลตอบแทนเงินลงทุน เพิ่มขึ้นจากปีก่อน 2,489,813.54 บาท หรือเพิ่มขึ้นร้อยละ 6.22 กำไรเฉลี่ยต่อสมาชิกรายละ 19,586.35 บาท เงินออมของสมาชิกเฉลี่ยรายละ 463,359.16 บาท และหนี้สินต่อสมาชิกเฉลี่ยรายละ 462,923.66 บาท

### 2.5 สภาพคล่อง

สหกรณ์มีสินทรัพย์สามารถเปลี่ยนเป็นเงินสดได้ภายในระยะเวลาหนึ่งปี จำนวน 204,170,444.91 บาท มีหนี้สินที่ต้องชำระคืนภายในระยะเวลาหนึ่งปี จำนวน 271,869,629.82 บาท คิดเป็นอัตราส่วนทุนหมุนเวียน 0.75 เท่า ปีก่อน 0.83 เท่า อัตราส่วนลดลงจากปีก่อน สินทรัพย์หมุนเวียนส่วนใหญ่เป็นลูกหนี้เงินให้กู้ยืม ซึ่งสามารถชำระหนี้ได้ตามกำหนด ไม่มีหนี้ไม่ก่อให้เกิดรายได้แต่อย่างใด ระหว่างปี สหกรณ์มีการดำรงสินทรัพย์สภาพคล่อง เป็นไปตามกฎกระทรวงและประกาศกระทรวงเกษตรและสหกรณ์กำหนด

### 2.6 ผลกระทบของธุรกิจ

สหกรณ์ให้สินเชื่อแก่สมาชิก โดยมีสมาชิกค้ำประกันหนี้เงินกู้เป็นส่วนใหญ่ อาจก่อให้เกิดความเสี่ยงที่ผู้ค้ำประกันจะไม่สามารถชำระหนี้ได้ แต่อย่างไรก็ตามคณะกรรมการดำเนินการได้มีการติดตามหนี้ที่ชำระไม่เป็นไปตามงวดชำระหนี้อย่างสม่ำเสมอ กรณี สมาชิกค้ำชำระหนี้ ฝ่ายจัดการได้นำเสนอที่ประชุมคณะกรรมการเพื่อร่วมกำหนดแนวทางแก้ไขเป็นประจำทุกเดือน

จากสถานการณ์การแพร่ระบาดของโรคติดเชื้อโคโรนา โควิด 19 ปี 2563 ที่ประชุมคณะกรรมการดำเนินการ ได้กำหนดมาตรการให้ความช่วยเหลือสมาชิกที่ได้รับผลกระทบ พักชำระหนี้ต้นเงินเป็นเวลาไม่เกิน 6 งวด โดยมีผู้ค้ำประกันให้การยินยอม สำหรับต้นเงินส่วนที่พักชำระหนี้ ให้ขยายงวดชำระหนี้ออกไปจากสัญญาที่ทำไว้ โดยมีผู้ค้ำประกันลงลายมือให้การยินยอมไว้เป็นหลักฐาน ทำให้งวดชำระหนี้บางรายเกินกว่าระเบียบฯ กำหนด ณ วันสิ้นปี สมาชิกที่เข้าร่วมมาตรการพักชำระหนี้ ยังค้างชำระหนี้อยู่ จำนวน 16 ราย 21 สัญญา เป็นเงิน 15,962,983.00 บาท เป็นลูกหนี้ที่ชำระหนี้ได้ตามปกติ ไม่มีการตั้งค่าเผื่อหนี้สงสัยจะสูญไว้ก่อนเข้าร่วมโครงการฯ

### 3. การติดตามแก้ไขข้อสังเกต

สหกรณ์ไม่มีข้อสังเกตที่ต้องติดตามแก้ไขแต่อย่างใด

SAR

4. เรื่องอื่น

การนำเงินไปฝากกับสหกรณ์อื่น สหกรณ์ควรศึกษาข้อมูลของสหกรณ์นั้น ๆ เช่น วัตถุประสงค์ในการระดมเงินฝาก ฐานะการเงิน ผลการดำเนินงาน ระเบียบว่าด้วยเงินรับฝากสหกรณ์อื่น และเมื่อรวมเงินกู้ยืมและเงินรับฝากของสหกรณ์อื่นเข้าด้วยแล้ว ต้องจำกัดไม่เกินวงเงินกู้ยืมหรือการค้าประกันของสหกรณ์ผู้รับฝากเงินที่ได้รับความเห็นชอบจากนายทะเบียนสหกรณ์ด้วย

S. S. S.

(นางสุรางค์ ปราสาททอง)

ผู้สอบบัญชีสหกรณ์

วันที่ 9 ตุลาคม 2566

## แบบ RQ 2

## รายงาน-ระดับสหกรณ์

รายงานผลการประเมินชั้นคุณภาพการควบคุมภายใน  
สหกรณ์ออมทรัพย์สาธารณสุขจังหวัดฉะเชิงเทรา จำกัด  
สำหรับปีสิ้นสุดวันที่ 30 กันยายน 2566

ระดับชั้นคุณภาพ

ส่วนที่ 1 สภาพแวดล้อมการควบคุม	ดีมาก
ส่วนที่ 2 ความเสี่ยงและกิจกรรมควบคุม	ดีมาก
ด้านการเงินการบัญชี	ดีมาก
ธุรกิจสินเชื่อ	ดีมาก
ธุรกิจเงินรับฝาก	ดีมาก
เงินลงทุนในหลักกททรัพย์	ดี
ที่ดิน อาคารและอุปกรณ์	ดีมาก
สมาชิกและทุนเรือนหุ้น	ดีมาก
ส่วนที่ 3 ระบบข้อมูลสารสนเทศ และการสื่อสาร	ดีมาก
ส่วนที่ 4 ระบบการติดตามและประเมินผล	ดีมาก
สรุปการประเมินจัดชั้นคุณภาพ	ดีมาก

โดย นางสุรางค์ ปราสาททอง ผู้สอบบัญชี ภาคเอกชน

9 ตุลาคม 2566

สหกรณ์ออมทรัพย์สาธารณสุขจังหวัดฉะเชิงเทรา จำกัด

งบแสดงฐานะการเงิน

ณ วันที่ 30 กันยายน 2566

สินทรัพย์	หมายเหตุ	ปี 2566 (บาท)	ปี 2565 (บาท)
<b>สินทรัพย์หมุนเวียน</b>			
เงินสดและเงินฝากธนาคาร	2	55,099,043.14	41,665,412.30
เงินฝากสหกรณ์อื่น	3	20,101,656.98	28,539,767.17
เงินให้กู้ยืมระยะสั้น	5	128,271,715.34	114,501,755.95
ลูกหนี้เงินยืมโดยตรง		0.00	15,000.00
ดอกเบี้ยเงินให้กู้ค้างรับ		619,460.81	400,400.19
สินทรัพย์หมุนเวียนอื่น	6	78,568.64	56,129.48
<b>รวมสินทรัพย์หมุนเวียน</b>		<b>204,170,444.91</b>	<b>185,178,465.09</b>
<b>สินทรัพย์ไม่หมุนเวียน</b>			
เงินลงทุนระยะยาว	4	1,467,109.19	1,519,090.96
เงินให้กู้ยืมระยะยาว	5	877,198,469.71	782,755,742.29
ที่ดิน อาคารและอุปกรณ์ - สุทธิ	7	11,477,389.96	12,864,143.95
สินทรัพย์ไม่หมุนเวียนอื่น	8	1,589,560.00	1,000.00
<b>รวมสินทรัพย์ไม่หมุนเวียน</b>		<b>891,732,528.86</b>	<b>797,139,977.20</b>
<b>รวมสินทรัพย์</b>		<b>1,095,902,973.77</b>	<b>982,318,442.29</b>

๙.๗

	หมายเหตุ	ปี 2566 (บาท)	ปี 2565 (บาท)
<b>หนี้สินและทุนของสหกรณ์</b>			
<b>หนี้สินหมุนเวียน</b>			
เงินรับฝาก	9	271,799,629.82	223,430,289.48
หนี้สินหมุนเวียนอื่น	10	70,000.00	71,620.00
<b>รวมหนี้สินหมุนเวียน</b>		<b>271,869,629.82</b>	<b>223,501,909.48</b>
<b>หนี้สินไม่หมุนเวียน</b>			
สำรองเงินชดเชย/บำเหน็จเจ้าหน้าที่		2,176,920.00	1,943,570.00
<b>รวมหนี้สินไม่หมุนเวียน</b>		<b>2,176,920.00</b>	<b>1,943,570.00</b>
<b>รวมหนี้สิน</b>		<b>274,046,549.82</b>	<b>225,445,479.48</b>
<b>ทุนของสหกรณ์</b>			
ทุนเรือนหุ้น (มูลค่าหุ้นละ 10.00 บาท)		734,616,470.00	676,317,020.00
ทุนสำรอง		41,534,720.26	37,529,036.66
ทุนสะสมตามข้อบังคับ ระเบียบและอื่น ๆ	11	3,163,674.99	2,975,160.99
กำไรสุทธิประจำปี		42,541,558.70	40,051,745.16
<b>รวมทุนของสหกรณ์</b>		<b>821,856,423.95</b>	<b>756,872,962.81</b>
<b>รวมหนี้สินและทุนของสหกรณ์</b>		<b>1,095,902,973.77</b>	<b>982,318,442.29</b>

หมายเหตุประกอบงบการเงินเป็นส่วนหนึ่งของงบการเงินนี้

(ลงชื่อ)



(นายชาญเลขา กุลละวณิชย์)

ประธานกรรมการ

(ลงชื่อ)



(นายกฤษดา พรหมสุวรรณ)

กรรมการ/เลขานุการ

วันที่ 9 ตุลาคม 2566

**สหกรณ์ออมทรัพย์สาธารณสุขจังหวัดฉะเชิงเทรา จำกัด**  
**งบกำไรขาดทุน**  
**สำหรับปี สิ้นสุดวันที่ 30 กันยายน 2566**

	ปี 2566		ปี 2565	
	บาท	%	บาท	%
<b>รายได้ดอกเบี้ยและผลตอบแทนจากเงินลงทุน</b>				
ดอกเบี้ยรับเงินให้กู้	50,475,359.26	98.78	45,751,746.71	99.13
ดอกเบี้ยรับเงินฝาก	587,174.08	1.15	368,821.00	0.80
ผลตอบแทนเงินลงทุน	34,965.01	0.07	31,484.12	0.07
<b>รวมรายได้ดอกเบี้ยและผลตอบแทนจากเงินลงทุน</b>	<b>51,097,498.35</b>	<b>100</b>	<b>46,152,051.83</b>	<b>100</b>
<b>ค่าใช้จ่ายดอกเบี้ยและเงินลงทุน</b>				
ดอกเบี้ยจ่ายเงินรับฝาก	3,120,485.17	6.11	2,463,527.62	5.34
ผลขาดทุนจากการด้อยค่าเงินลงทุน	51,981.77	0.10	30,907.20	0.07
<b>รวมค่าใช้จ่ายดอกเบี้ยและเงินลงทุน</b>	<b>3,172,466.94</b>	<b>6.21</b>	<b>2,494,434.82</b>	<b>5.41</b>
<b>รายได้ดอกเบี้ยและผลตอบแทนจากการลงทุนสุทธิ</b>	<b>47,925,031.41</b>	<b>93.79</b>	<b>43,657,617.01</b>	<b>94.59</b>
<b>บวกรายได้อื่น</b>				
ค่าธรรมเนียมแรกเข้า	4,080.00	0.01	3,810.00	0.01
เงินรางวัลสลากเงินฝากออมทรัพย์	16,600.00	0.03	69,000.00	0.15
รายได้เบ็ดเตล็ด	10,220.00	0.02	1,444.00	0.00
<b>รวมรายได้อื่น</b>	<b>30,900.00</b>	<b>0.06</b>	<b>74,254.00</b>	<b>0.16</b>
<b>หัก ค่าใช้จ่ายในการดำเนินงาน</b>				
<b>ค่าใช้จ่ายเกี่ยวกับเจ้าหน้าที่</b>				
เงินเดือน	1,527,865.00	2.99	1,308,160.00	2.83
ค่าครองชีพ	6,725.00	0.01	11,120.00	0.02
ค่าล่วงเวลา	21,590.00	0.04	18,480.00	0.04
ค่าชดเชย/บำเหน็จเจ้าหน้าที่	233,350.00	0.46	219,820.00	0.48
ค่าสวัสดิการเจ้าหน้าที่	36,146.00	0.07	25,840.00	0.06
เงินสมทบประกันสังคมและกองทุนทดแทน	35,635.00	0.07	23,300.00	0.05
<b>รวมค่าใช้จ่ายเกี่ยวกับเจ้าหน้าที่</b>	<b>1,861,311.00</b>	<b>3.64</b>	<b>1,606,720.00</b>	<b>3.48</b>

๙.๗

	ปี 2566		ปี 2565	
	บาท	%	บาท	%
<b>ค่าใช้จ่ายเกี่ยวกับอาคารและอุปกรณ์</b>				
ค่าเสื่อมราคาทรัพย์สิน	424,396.87	0.83	64,730.40	0.14
ค่าปรับปรุงตกแต่งอาคารตัดจ่าย	397,140.00	0.78	0.00	0.00
ค่าภาษีโรงเรือน	2,691.09	0.01	2,321.09	0.01
ค่าปรับปรุงอาคารสำนักงาน	4,356.00	0.01	680.00	0.00
<b>รวมค่าใช้จ่ายเกี่ยวกับอาคารและอุปกรณ์</b>	<b>828,583.96</b>	<b>1.63</b>	<b>67,731.49</b>	<b>0.15</b>
<b>ค่าใช้จ่ายเกี่ยวกับสมาชิก</b>				
ค่าสวัสดิการสมาชิก	174,300.00	0.34	0.00	0.00
<b>รวมค่าใช้จ่ายเกี่ยวกับสมาชิก</b>	<b>174,300.00</b>	<b>0.34</b>	<b>0.00</b>	<b>0.00</b>
<b>ค่าใช้จ่ายดำเนินงานอื่น</b>				
ค่าเบี้ยประชุม	206,500.00	0.40	232,100.00	0.50
ค่ารับรอง	93,585.00	0.18	73,520.50	0.16
ค่าเครื่องเขียนแบบพิมพ์	97,153.60	0.19	70,089.00	0.15
ค่าใช้จ่ายในการประชุมใหญ่	1,566,634.00	3.07	1,191,350.00	2.58
ค่าตอบแทนผู้ช่วยเหลืองานสหกรณ์	163,600.00	0.32	135,300.00	0.29
ค่าตอบแทนผู้ตรวจสอบกิจการ	72,000.00	0.14	71,000.00	0.15
ค่าจ้างทำความสะอาด	32,280.00	0.06	21,600.00	0.05
ค่าธรรมเนียมสอบบัญชี	70,000.00	0.14	70,000.00	0.14
ค่าเบี้ยเลี้ยงพาหนะ	52,476.00	0.10	25,704.00	0.06
ค่าธรรมเนียมธนาคาร	1,005.00	0.00	2,431.93	0.01
ค่าสาธารณูปโภค	74,803.05	0.15	56,359.93	0.12
ค่าไปรษณีย์	7,604.00	0.02	8,478.00	0.02
ค่าสวัสดิการเครื่องแบบกรรมการ	12,920.00	0.03	12,210.00	0.03
ค่าใช้จ่ายอื่น	99,617.10	0.19	35,531.00	0.08
<b>รวมค่าใช้จ่ายดำเนินงานอื่น</b>	<b>2,550,177.75</b>	<b>4.99</b>	<b>2,005,674.36</b>	<b>4.34</b>
<b>รวมค่าใช้จ่ายในการดำเนินงาน</b>	<b>5,414,372.71</b>	<b>10.60</b>	<b>3,680,125.85</b>	<b>7.97</b>
<b>กำไรสุทธิ</b>	<b>42,541,558.70</b>	<b>83.25</b>	<b>40,051,745.16</b>	<b>86.78</b>

## สหกรณ์ออมทรัพย์สาธารณสุขจังหวัดฉะเชิงเทรา จำกัด

## งบกระแสเงินสด

สำหรับปี สิ้นสุดวันที่ 30 กันยายน 2566

	ปี 2566 (บาท)	ปี 2565 (บาท)
<b>กระแสเงินสดจากกิจกรรมดำเนินงาน</b>		
กำไรสุทธิ	42,541,558.70	40,051,745.16
รายการปรับปรุงเพื่อกระทบยอดกำไรสุทธิเป็นเงินสดสุทธิ จากกิจกรรมดำเนินงาน		
ค่าเสื่อมราคาสินทรัพย์	424,396.87	64,730.40
ค่าปรับปรุงตกแต่งอาคารตัดจ่าย	397,140.00	0.00
บำเหน็จเจ้าหน้าที่	233,350.00	219,820.00
ผลขาดทุนจากการด้อยค่าเงินลงทุน	51,981.77	30,907.20
ดอกเบี้ยเงินให้กู้ค้างรับ	(619,460.81)	(400,400.19)
ดอกเบี้ยเงินฝากค้างรับ	(34,980.64)	(12,718.48)
ผลตอบแทนเงินลงทุนค้างรับ	(699.60)	0.00
ค่าใช้จ่ายค้างจ่าย	70,000.00	70,000.00
เครื่องเขียนแบบพิมพ์ใช้ไป	97,153.60	70,089.00
กำไรจากการดำเนินงานก่อนการเปลี่ยนแปลงใน สินทรัพย์และหนี้สินดำเนินงาน	43,160,439.89	40,094,173.09
สินทรัพย์ดำเนินงาน		
เงินสดจ่ายลูกหนี้เงินกู้ฉุกเฉิน	(16,926,535.00)	(11,001,000.00)
เงินสดรับจากลูกหนี้เงินกู้ฉุกเฉิน	15,815,273.19	10,057,697.30
เงินสดจ่ายลูกหนี้เงินกู้สามัญ	(519,894,382.52)	(441,871,112.71)
เงินสดรับจากลูกหนี้เงินกู้สามัญ	424,096,884.41	404,416,547.74
เงินสดจ่ายลูกหนี้เงินกู้พิเศษ	(13,100,446.89)	(2,250,831.85)
เงินสดรับจากลูกหนี้เงินกู้พิเศษ	1,796,520.00	526,569.01
เงินสดจ่ายลูกหนี้เงินยืมโดยตรง	(996,600.00)	(1,197,673.00)
เงินสดรับคืนจากลูกหนี้เงินยืมโดยตรง	1,011,600.00	1,182,673.00
เงินสดรับดอกเบี้ยเงินให้กู้ค้างรับ	400,400.19	378,842.90
เงินสดรับดอกเบี้ยเงินฝากค้างรับ	12,718.48	38,141.74
เงินสดจ่ายเงินค่าประกันมิเตอร์ประปา	0.00	(1,000.00)
เงินสดจ่ายซื้อเครื่องเขียนแบบพิมพ์	(96,631.00)	(51,290.00)
หนี้สินดำเนินงาน		
เงินสดจ่ายค่าใช้จ่ายค้างจ่าย	(70,000.00)	(60,000.00)

	ปี 2566	ปี 2565
เงินสดรับภาษีเงินได้หัก ณ ที่จ่าย	24,078.92	54,186.33
เงินสดจ่ายภาษีเงินได้หัก ณ ที่จ่าย	(24,078.92)	(54,186.33)
เงินสดรับเงินสมทบประกันสังคมรอนำส่ง	23,769.00	19,536.00
เงินสดจ่ายเงินสมทบประกันสังคมรอนำส่ง	(25,389.00)	(17,916.00)
เงินสดรับเงินเก็บเกินรอนำส่ง	4,004,245.89	56,600.00
เงินสดจ่ายเงินเก็บเกินรอนำส่ง	(4,004,245.89)	(56,600.00)
เงินสดจ่ายจากสำรองเงินชดเชย/บำเหน็จเจ้าหน้าที่	0.00	(94,800.00)
<b>เงินสดสุทธิได้มาจาก (ใช้ไปใน) กิจกรรมดำเนินงาน</b>	<b>(64,792,379.25)</b>	<b>168,557.22</b>
<b>กระแสเงินสดจากกิจกรรมลงทุน</b>		
เงินสดจ่ายซื้อหุ้น ชสอ.	0.00	(97,500.00)
เงินสดจ่ายซื้อที่ดิน	0.00	(195,600.00)
เงินสดจ่ายซื้ออาคารสำนักงาน	0.00	(5,004,400.00)
เงินสดรับค่าปรับผิดสัญญาตกแต่งอาคาร	70,000.00	0.00
เงินสดจ่ายซื้ออุปกรณ์ - เครื่องใช้สำนักงาน	(437,642.88)	(329,101.12)
เงินสดจ่ายค่าปรับปรุงตกแต่งอาคารระหว่างก่อสร้าง	(655,700.00)	(1,400,000.00)
<b>เงินสดสุทธิได้มาจาก (ใช้ไปใน) กิจกรรมลงทุน</b>	<b>(1,023,342.88)</b>	<b>(7,026,601.12)</b>
<b>กระแสเงินสดจากกิจกรรมจัดหาเงิน</b>		
เงินสดรับจากเงินรับฝาก	85,876,668.44	33,889,373.43
เงินสดจ่ายคืนเงินรับฝาก	(37,507,328.10)	(41,416,448.91)
เงินสดจ่ายค่าบำรุงสันนิบาตสหกรณ์แห่งประเทศไทย	(30,000.00)	(30,000.00)
เงินสดจ่ายปันผล	(30,360,271.62)	(28,294,303.10)
เงินสดจ่ายเฉลี่ยคืน	(3,527,289.94)	(3,285,253.64)
เงินสดจ่ายโบนัสกรรมการและเจ้าหน้าที่	(968,500.00)	(971,520.00)
เงินสดรับจากทุนเรือนหุ้น	68,785,300.00	62,291,700.00
เงินสดจ่ายคืนทุนเรือนหุ้น	(10,485,850.00)	(19,298,290.00)
เงินสดจ่ายทุนสาธารณประโยชน์	(107,526.00)	(390,800.00)
เงินสดจ่ายทุนส่งเสริมการศึกษาอบรมบุตรสมาชิก	(268,000.00)	(255,500.00)
เงินสดจ่ายทุนสวัสดิการสงเคราะห์สมาชิกและครอบครัว	(460,300.00)	(1,167,000.00)
เงินสดจ่ายทุนสะสมเพื่อการศึกษาอบรมทางสหกรณ์	(16,333.00)	(529,599.00)
เงินสดจ่ายทุนสะสมเพื่อจัดตั้งสำนักงาน	(119,327.00)	(171,964.00)
<b>เงินสดสุทธิได้มาจาก (ใช้ไปใน) กิจกรรมจัดหาเงิน</b>	<b>70,811,242.78</b>	<b>370,394.78</b>
<b>เงินสดสุทธิเพิ่มขึ้น (ลดลง)</b>	<b>4,995,520.65</b>	<b>(6,487,649.12)</b>
<b>เงินสด ณ วันต้นปี</b>	<b>70,205,179.47</b>	<b>76,692,828.59</b>
<b>เงินสด ณ วันสิ้นปี</b>	<b>75,200,700.12</b>	<b>70,205,179.47</b>

**สหกรณ์ออมทรัพย์สาธารณสุขจังหวัดฉะเชิงเทรา จำกัด**  
**หมายเหตุประกอบงบการเงิน**  
**สำหรับปี สิ้นสุดวันที่ 30 กันยายน 2566**

**1 สรุปนโยบายการบัญชีที่สำคัญ**

- 1.1 สหกรณ์บันทึกบัญชีตามเกณฑ์คงค้าง
- 1.2 สหกรณ์รับรู้รายได้ดอกเบี้ยตามเกณฑ์สัดส่วนของเวลา ส่วนจำนวนรายได้จะเท่ากับอัตราดอกเบี้ยคูณด้วยจำนวนเงินต้นที่ค้างชำระตามระยะเวลาที่กู้ยืม
- 1.3 เงินลงทุนระยะยาวเป็นเงินลงทุนในหลักทรัพย์ที่ไม่อยู่ในความต้องการของตลาดแสดงด้วยราคาทุน
- 1.4 สหกรณ์ทยอยรับรู้ผลขาดทุนจากการด้อยค่าเงินลงทุนในหุ้นชุมนุมสหกรณ์ธกษไทย จำกัด เป็นไปตามสัดส่วนของระยะเวลาตามแผนพัฒนาธุรกิจฯ ระยะเวลา 6 ปี (2563 - 2568) ตามหนังสือกรมตรวจบัญชีสหกรณ์ด่วนที่สุด ที่ กษ 0404/ว 92 ลงวันที่ 30 ธันวาคม 2563
- 1.5 สหกรณ์ตั้งค่าเผื่อนหนี้สงสัยจะสูญตามหลักเกณฑ์ที่กำหนดไว้ในระเบียบนายทะเบียนสหกรณ์ ว่าด้วยการจัดชั้นคุณภาพลูกหนี้เงินกู้และการเผื่อนหนี้สงสัยจะสูญ พ.ศ. 2544
- 1.6 สหกรณ์ไม่ปรับลดบัญชีค่าเผื่อนหนี้สงสัยจะสูญของลูกหนี้ตามมาตรการ ให้ความช่วยเหลือสมาชิกที่ได้รับผลกระทบจากสถานการณ์การแพร่ระบาดเชื้อไวรัสโคโรนา 2019 ซึ่งสหกรณ์ได้ตั้งค่าเผื่อนหนี้สงสัยจะสูญไว้ก่อนเข้าร่วมมาตรการฯ จนกว่าจะได้รับชำระหนี้จากลูกหนี้ครบถ้วน
- 1.7 ค่าเสื่อมราคาอาคารและอุปกรณ์ คำนวณโดยวิธีเส้นตรงในอัตราที่นายทะเบียนสหกรณ์กำหนด ยกเว้น ที่ดิน
- 1.8 สหกรณ์ตีราคาวัสดุ/ของใช้สิ้นเปลืองคงเหลือตามราคาทุน
- 1.9 สหกรณ์บันทึกค่าปรับปรุงตกแต่งอาคารรอดัดบัญชี โดยคำนวณตัดจ่ายเป็นค่าใช้จ่ายภายในระยะเวลา 5 ปี เริ่มตั้งแต่ปี 2566 เป็นต้นไป
- 1.10 ค่าซ่อมบำรุง ค่าซ่อมแซม รวมทั้งการซื้อมาเปลี่ยนแทนสำหรับทรัพย์สินรายการย่อย ๆ ถือเป็นค่าใช้จ่ายหักจากรายได้
- 1.11 เงินสดในงบบุกระแสเงินสด หมายถึง เงินสดในมือ เงินฝากธนาคาร และเงินฝากสหกรณ์อื่น ทุกประเภท

**2 เงินสดและเงินฝากธนาคาร ประกอบด้วย**

	ปี 2566 (บาท)	ปี 2565 (บาท)
เงินสด	10,000.00	10,000.00
เงินฝากธนาคาร		
กระแสรายวัน	1,000.00	1,000.00
ออมทรัพย์	50,081,225.43	29,318,092.34
เผื่อเรียก	6,817.71	12,336,319.96
สลากเงินฝากออมทรัพย์	5,000,000.00	0.00
<b>รวม</b>	<u><u>55,099,043.14</u></u>	<u><u>41,665,412.30</u></u>

## 3 เงินฝากสหกรณ์อื่น ประกอบด้วย

	ปี 2566 (บาท)	ปี 2565 (บาท)
เงินฝาก - ชุมนุมสหกรณ์ธนกิจไทย จก.(ออมทรัพย์)	10,653.17	10,584.38
เงินฝาก - สอ.ครุฉะเชิงเทรา จก.(ออมทรัพย์)	54,837.18	8,493,016.16
เงินฝาก - สอ.สาธารณสุขชลบุรี จก.(สะสมทรัพย์)	20,036,166.63	20,036,166.63
รวม	<u>20,101,656.98</u>	<u>28,539,767.17</u>

## 4 เงินลงทุน - ประกอบด้วย

	ปี 2566 (บาท) ราคาทุน	ปี 2565 (บาท) ราคาทุน
<b>เงินลงทุนระยะยาว</b>		
เงินลงทุนที่ไม่อยู่ในความต้องการของตลาด		
หุ้นชุมนุมสหกรณ์ออมทรัพย์แห่งประเทศไทย จำกัด	633,000.00	633,000.00
หุ้นชุมนุมสหกรณ์ออมทรัพย์สาธารณสุขไทย จำกัด	10,000.00	10,000.00
หุ้นสหประกันชีวิต จำกัด(มหาชน)	20,000.00	20,000.00
หุ้นชุมนุมสหกรณ์ธนกิจไทย จำกัด	1,000,000.00	1,000,000.00
หัก ค่าเผื่อการปรับมูลค่าเงินลงทุนหุ้น - ชส.ธนกิจไทย	(195,890.81)	(143,909.04)
รวมเงินลงทุนระยะยาว	<u>1,467,109.19</u>	<u>1,519,090.96</u>

ชุมนุมสหกรณ์ธนกิจไทย จำกัด อยู่ระหว่างการปฏิบัติตามแผนพัฒนาธุรกิจฯ มีระยะเวลา 6 ปี (2563 - 2568) ณ วันที่ 31 มีนาคม 2566 มีสินทรัพย์ทั้งสิ้น จำนวน 6,866,808,322.15 บาท ผลการดำเนินงานขาดทุนสุทธิประจำปี 9,027,201.46 บาท รวมยอดขาดทุนสะสมทั้งสิ้น จำนวน 440,754,312.03 บาท การคำนวณมูลค่าต่อหุ้นของชุมนุมสหกรณ์ฯ คำนวณโดยนำทุนเรือนหุ้นทั้งหมดลบด้วยขาดทุนสะสม แล้วนำมาเฉลี่ยโดยใช้จำนวนหุ้นทั้งสิ้นเป็นฐานในการคำนวณ วิธีการคำนวณได้รับการจดทะเบียนแก้ไขข้อบังคับของชุมนุมสหกรณ์ฯ เมื่อวันที่ 30 ตุลาคม 2562

ชุมนุมสหกรณ์ธนกิจไทย จำกัด มูลค่าหุ้นละ 1,000,000.00 บาท ณ วันที่ 31 มีนาคม 2566 มูลค่าหุ้นคงเหลือหุ้นละ 412,327.58 บาท ขาดทุนจากการด้อยค่าเงินลงทุน 587,672.42 บาท สหกรณ์ทยอยรับรู้ผลขาดทุนจากการด้อยค่าเงินลงทุนตามสัดส่วนระยะเวลาแผนพัฒนาธุรกิจคงเหลือ 3 ปี (2566 - 2568)

## 5 เงินให้กู้ยืม ประกอบด้วย

	ปี 2566 (บาท)		ปี 2565 (บาท)	
	ระยะสั้น	ระยะยาว	ระยะสั้น	ระยะยาว
<b>เงินให้กู้ยืม - ปกติ</b>				
ลูกหนี้เงินกู้ฉุกเฉิน	4,900,840.81	0.00	3,789,579.00	0.00
ลูกหนี้เงินกู้สามัญ	122,357,474.53	863,059,864.35	110,278,856.95	779,340,983.82
ลูกหนี้เงินกู้พิเศษ	1,013,400.00	14,138,605.36	433,320.00	3,414,758.47
รวมเงินให้กู้ยืม - ปกติ	<u>128,271,715.34</u>	<u>877,198,469.71</u>	<u>114,501,755.95</u>	<u>782,755,742.29</u>

สหกรณ์ให้ความช่วยเหลือสมาชิกได้รับผลกระทบจากสถานการณ์การแพร่ระบาดของเชื้อไวรัสโคโรนา โควิด-19 โดยการพักชำระหนี้ต้นเงินกู้ให้กับสมาชิกไม่เกิน 6 งวด ณ วันสิ้นปีทางบัญชีคงเหลือสมาชิกเข้าร่วมมาตรการฯ จำนวน 16 ราย 21 สัญญา หนี้คงเหลือ 15,962,983.00 บาท เป็นลูกหนี้เงินให้กู้ยืม - ปกติ ไม่มีการตั้งค่าเผื่อหนี้สงสัยจะสูญไว้ก่อนเข้าร่วมมาตรการฯ

#### 6 สินทรัพย์หมุนเวียนอื่น ประกอบด้วย

	ปี 2566 (บาท)	ปี 2565 (บาท)
วัสดุคงเหลือ	42,888.40	43,411.00
ดอกเบี้ยเงินฝากค้างรับ	34,980.64	12,718.48
ผลตอบแทนเงินลงทุนค้างรับ	699.60	0.00
รวม	<u>78,568.64</u>	<u>56,129.48</u>

#### 7 ที่ดิน อาคารและอุปกรณ์ - สุทธิ ประกอบด้วย

	ปี 2566 (บาท)	ปี 2565 (บาท)
ที่ดิน	502,800.00	502,800.00
อาคาร	10,497,200.00	10,497,200.00
ยานพาหนะ	55,000.00	55,000.00
เครื่องใช้สำนักงาน	1,346,924.52	1,205,873.54
ค่าปรับปรุงตกแต่งอาคารระหว่างก่อสร้าง	0.00	1,400,000.00
รวม	<u>12,401,924.52</u>	<u>13,660,873.54</u>
หัก ค่าเสื่อมราคาสะสม	924,534.56	796,729.59
ที่ดิน อาคารและอุปกรณ์ - สุทธิ	<u>11,477,389.96</u>	<u>12,864,143.95</u>

ค่าเสื่อมราคาสะสม แยกเป็น ค่าเสื่อมราคาสะสม อาคาร จำนวน 248,769.26 บาท ยานพาหนะ จำนวน 22,331.51 บาท และเครื่องใช้สำนักงาน จำนวน 653,433.79 บาท

#### 8 สินทรัพย์ไม่หมุนเวียนอื่น ประกอบด้วย

	ปี 2566 (บาท)	ปี 2565 (บาท)
เงินประกันการใช้น้ำประปา	1,000.00	1,000.00
ค่าปรับปรุงตกแต่งอาคารรอตัดบัญชี	1,588,560.00	0.00
รวม	<u>1,589,560.00</u>	<u>1,000.00</u>

9.44

## 9 เงินรับฝาก ประกอบด้วย

	ปี 2566 (บาท)	ปี 2565 (บาท)
เงินรับฝาก - สมาชิก		
เงินรับฝากออมทรัพย์	33,961,537.20	32,312,405.63
เงินรับฝากออมทรัพย์พิเศษ	237,838,092.62	191,117,883.85
รวม	<u>271,799,629.82</u>	<u>223,430,289.48</u>

## 10 หนี้สินหมุนเวียนอื่น ประกอบด้วย

	ปี 2566 (บาท)	ปี 2565 (บาท)
เงินประกันสังคมรอนำส่ง	0.00	1,620.00
ค่าธรรมเนียมสอบบัญชีค้างจ่าย	70,000.00	70,000.00
รวม	<u>70,000.00</u>	<u>71,620.00</u>

## 11 ทุนสะสมตามข้อบังคับ ระเบียบและอื่น ๆ ประกอบด้วย

	ปี 2566 (บาท)	ปี 2565 (บาท)
ทุนสาธารณประโยชน์	1,416.00	8,942.00
ทุนส่งเสริมการศึกษาบุตรสมาชิก	75,900.00	83,900.00
ทุนสวัสดิการหรือการสงเคราะห์แก่สมาชิกและครอบครัว	239,700.00	0.00
ทุนสะสมเพื่อการศึกษาอบรมทางสหกรณ์	511,491.40	427,824.40
ทุนสะสมเพื่อจัดตั้งสำนักงาน	1,216,759.00	1,336,086.00
ทุนรักษาระดับอัตราเงินปันผล	1,118,408.59	1,118,408.59
รวม	<u>3,163,674.99</u>	<u>2,975,160.99</u>

## 12 การดำรงสินทรัพย์สภาพคล่องของสหกรณ์

ระหว่างปี สหกรณ์ดำรงสินทรัพย์สภาพคล่อง เป็นไปตามกฎกระทรวง ว่าด้วยการดำรงสินทรัพย์สภาพคล่องของสหกรณ์ พ.ศ. 2550 และประกาศกระทรวงเกษตรและสหกรณ์ เรื่องกำหนดอัตราการค้าสินทรัพย์คล่องของสหกรณ์ ลงวันที่ 31 ตุลาคม พ.ศ. 2550 ซึ่งกำหนดให้สหกรณ์ดำรงสินทรัพย์สภาพคล่องเฉลี่ยรายเดือนไม่ต่ำกว่าร้อยละหนึ่งของยอดเงินฝากทั้งหมด

- 13 สหกรณ์ได้รับการแต่งตั้งให้เป็นศูนย์ประสานงานสมาคมอาปนกิจสงเคราะห์สมาชิกสหกรณ์ออมทรัพย์สาธารณสุขไทย และสมาคมอาปนกิจสงเคราะห์สหกรณ์สมาชิกของชุมนุมสหกรณ์ออมทรัพย์แห่งประเทศไทย โดยบันทึกรายการบัญชี และการเงินแยกต่างหากจากระบบบัญชีของสหกรณ์

5/1

#### 4.2 การจัดสรรกำไรสุทธิ ประจำปี 2566

นายชาญเลขา กุลละวณิชย์ ประธานกรรมการ ชี้แจงว่า จากการดำเนินงานของสหกรณ์ ในรอบปีบัญชี 2566 มีกำไรสุทธิ 42,541,558.70 บาท เพื่อให้เป็นไปตามกฎหมายและข้อบังคับของสหกรณ์ ข้อ 28. คณะกรรมการดำเนินการของสหกรณ์ ขอเสนอการจัดสรรกำไรสุทธิ ประจำปี 2566 ดังนี้

รายละเอียด	ปี 2566		ปี 2565	
	จำนวนเงิน	ร้อยละ	จำนวนเงิน	ร้อยละ
1. เป็นเงินทุนสำรองไม่น้อยกว่าร้อยละ 10 ของกำไรสุทธิ	4,254,173.45	10.00	4,005,683.60	10.00
2. เป็นเงินค่าบำรุงสันนิบาตสหกรณ์แห่งประเทศไทย				
- ร้อยละ 1 ของกำไรสุทธิแต่ไม่เกิน 30,000 บาท	30,000.00	0.07	30,000.00	0.08
3. เป็นเงินปันผลตามหุ้นที่ชำระแล้ว แต่ต้องไม่เกินอัตราที่กำหนด				
- ร้อยละ 4.72	32,949,117.11	77.45	30,360,271.62	75.80
4. เป็นเงินเฉลี่ยคืนแก่สมาชิกตามส่วนธุรกิจที่สมาชิกทำไว้ระหว่างปี				
- ร้อยละ 7.75	3,889,448.14	9.14	3,527,289.94	8.81
5. เป็นเงินโบนัสกรรมการ และเจ้าหน้าที่				
ไม่เกินร้อยละ 10 ของกำไรสุทธิ	974,620.00	2.29	968,500.00	2.42
6. เป็นทุนสาธารณประโยชน์ไม่เกินร้อยละ 10 ของกำไรสุทธิ	107,200.00	0.26	100,000.00	0.25
7. เป็นทุนสวัสดิการ				
7.1 สงเคราะห์แก่สมาชิกและครอบครัว	137,000.00	0.32	700,000.00	1.74
7.2 ทุนส่งเสริมการศึกษาบุตรสมาชิก	200,000.00	0.47	260,000.00	0.65
8. เป็นทุนเพื่อการศึกษาอบรมทางสหกรณ์	0.00	0.00	100,000.00	0.25
9. เป็นทุนเพื่อจัดตั้งสำนักงาน	0.00	0.00	0.00	0.00
10. เป็นทุนรักษาระดับอัตราเงินปันผล	0.00	0.00	0.00	0.00
รวมทั้งสิ้น	42,541,558.70	100.00	40,051,745.16	100.00

มติที่ประชุม อนุมัติ

#### 4.3 อนุมัติแผนการดำเนินงาน และงบประมาณการรายจ่าย ประจำปี 2567

นายชาญเลขา กุลละวณิชย์ ประธานกรรมการ แจ้งว่า ตามข้อบังคับของสหกรณ์ ข้อ 71.(7) ให้ที่ประชุมใหญ่กำหนดแผนงาน และงบประมาณรายจ่ายประจำปี คณะกรรมการดำเนินการขอเสนอแผนงาน และงบประมาณการรายจ่าย ประจำปี 2567 เพื่อที่ประชุมใหญ่พิจารณาอนุมัติ ดังนี้

##### 1. แผนงานประจำปี

- การส่งเสริมแผนกลยุทธ์ของสหกรณ์
- แผนงานรณรงค์การฝากเงิน
- แผนงานให้บริการสินเชื่อตามความต้องการของสมาชิก
- แผนงานสำรวจความต้องการสวัสดิการสมาชิก

##### 2. เป้าหมายการดำเนินงาน ประจำปี 2567

รายการ	ปี 2566	ปี 2567	เพิ่ม (ลด)
รับสมาชิก	150	150	-
ทุนเรือนหุ้น	60,000,000.00	60,000,000.00	-
เงินรับฝากจากสมาชิก	40,000,000.00	40,000,000.00	-
การให้เงินกู้แก่สมาชิก	542,300,000.00	580,300,000.00	38,000,000.00

##### 3. เป้าหมายการดำเนินงาน ประจำปี 2567

รายได้	จำนวนเงิน	รายจ่าย	จำนวนเงิน
ดอกเบี้ยรับและผลตอบแทนจากเงินลงทุน	50,139,100.00	ค่าใช้จ่ายดอกเบี้ยและเงินลงทุน	5,070,000.00
ค่าธรรมเนียมแรกเข้า	4,500.00	ค่าใช้จ่ายเกี่ยวกับครุภัณฑ์	700,000.00
รายได้เบ็ดเตล็ด	33,000.00	ค่าใช้จ่ายเกี่ยวกับเจ้าหน้าที่	2,868,460.00
		ค่าใช้จ่ายเกี่ยวกับอาคารและอุปกรณ์	1,123,000.00
		ค่าใช้จ่ายเกี่ยวกับสมาชิก	200,000.00
		ค่าใช้จ่ายดำเนินงานอื่น	3,315,000.00
รวม	50,176,600.00	รวม	13,276,460.00
ประมาณการกำไร			36,900,140.00

## 4. งบประมาณการรายจ่าย ประจำปี 2567

รายจ่าย	ปี 2566		ปี 2567 ขอดั้ง	หมายเหตุ
	ขอดั้ง	จ่ายจริง		
<b>1. ค่าใช้จ่ายดอกเบี้ยและเงินลงทุน</b>				
- ดอกเบี้ยจ่ายเงินรับฝาก	5,000,000	3,120,485.17	5,000,000	
- ผลขาดทุนจากการด้อยค่าเงินลงทุน	-	51,981.77	70,000	
<b>รวมค่าใช้จ่ายดอกเบี้ยและเงินลงทุน</b>	<b>5,000,000</b>	<b>3,172,466.94</b>	<b>5,070,000</b>	
<b>2. ค่าใช้จ่ายเกี่ยวกับครุภัณฑ์</b>				
- ครุภัณฑ์				
1) สำนักงาน	200,000		200,000	
1.1 บันไดอะลูมิเนียม		1,150.00		
1.2 โต๊ะประชุม, เก้าอี้สำนักงาน		244,152.88		
1.3 โปรเจคเตอร์		15,900.00		
1.4 ชุดเครื่องเสียงห้องประชุม		35,350.00		
1.5 ตู้แช่เครื่องดื่มบริการสมาชิก		13,990.00		
2) คอมพิวเตอร์	500,000		500,000	
2.1 เครื่องสแกน		24,000.00		
2.2 เครื่องพิมพ์สีมูเงินฝาก		27,820.00		
2.3 คอมพิวเตอร์ PC All in one Acer		24,000.00		
2.4 คอมพิวเตอร์ PC Dell MT PLUS		45,500.00		
2.5 Printer Epson L3210 Ink Tank		4,490.00		
<b>รวมค่าใช้จ่ายเกี่ยวกับครุภัณฑ์</b>	<b>700,000</b>	<b>434,352.88</b>	<b>700,000</b>	

## 4. งบประมาณการรายจ่าย ประจำปี 2567

รายจ่าย	ปี 2566		ปี 2567 ขอดตั้ง	หมายเหตุ
	ขอดตั้ง	จ่ายจริง		
<b>3. ค่าใช้จ่ายเกี่ยวกับเจ้าหน้าที่</b>				
- เงินเดือน				
1.1 เจ้าหน้าที่	1,521,720	1,527,865.00	1,919,040	
1.2 ผู้จัดการ	500,000	-	500,000	
- เงินค่าครองชีพ	24,420	6,725.00	24,420	
- ค่าล่วงเวลา	20,000	21,590.00	25,000	
- สำรองบำเหน็จเจ้าหน้าที่	300,000	233,350.00	300,000	
- ค่าสวัสดิการเจ้าหน้าที่				
1) เครื่องแบบเจ้าหน้าที่	20,000	20,000.00	20,000	
2) ประกัน	4,000	3,450.00	4,000	
- เงินสมทบกองทุนประกันสังคมและ กองทุนทดแทน				
1) เจ้าหน้าที่สหกรณ์	41,000	48,331.00	50,000	
2) ผู้จัดการ	26,000	-	26,000	
<b>รวมค่าใช้จ่ายเกี่ยวกับเจ้าหน้าที่</b>	<b>2,457,140</b>	<b>1,861,311.00</b>	<b>2,868,460</b>	
<b>4. ค่าใช้จ่ายเกี่ยวกับอาคารและอุปกรณ์</b>				
- ค่าเสื่อมราคาทรัพย์สิน	100,000	424,396.87	500,000	
- ค่าปรับปรุงตกแต่งอาคารตัดจ่าย	-	397,140.00	400,000	
- ค่าภาษีโรงเรือน	-	2,691.09	3,000	
- ค่าปรับปรุงอาคารสำนักงาน	500,000	4,356.00	100,000	
- ค่าใช้จ่ายในการปรับปรุงซ่อมแซม สินทรัพย์	100,000	-	100,000	
- ค่าประกันอัคคีภัยอาคารสำนักงาน	20,000	19,231.00	20,000	
<b>รวมค่าใช้จ่ายเกี่ยวกับอาคารและอุปกรณ์</b>	<b>720,000</b>	<b>847,814.96</b>	<b>1,123,000</b>	
<b>5. ค่าใช้จ่ายเกี่ยวกับสมาชิก</b>				
- ค่าสวัสดิการสมาชิก		174,300.00	200,000	
<b>รวมค่าใช้จ่ายเกี่ยวกับสมาชิก</b>		<b>174,300.00</b>	<b>200,000</b>	

## 4. งบประมาณการรายจ่าย ประจำปี 2567

รายจ่าย	ปี 2566		ปี 2567 ขอดั้ง	หมายเหตุ
	ขอดั้ง	จ่ายจริง		
<b>6. ค่าใช้จ่ายดำเนินงานอื่น</b>				
- ค่าเบี้ยประชุม	250,000	206,500.00	250,000	
- ค่ารับรอง	80,000	93,585.00	100,000	
- ค่าเครื่องเขียนแบบพิมพ์	80,000	97,153.60	100,000	
- ค่าใช้จ่ายในการประชุมใหญ่	2,000,000	1,566,634.00	2,000,000	
- ค่าตอบแทนผู้ช่วยเหลืองานสหกรณ์				
1) เจ้าหน้าที่การเงิน สสจ.ฉช.	4,000	4,000.00	4,000	
2) เจ้าหน้าที่การเงิน สสอ., รพ.	42,000	42,000.00	42,000	
3) ที่ปรึกษาสหกรณ์ฯ	10,000	5,000	10,000	
4) กรรมการปฏิบัติงานพิเศษ	100,000	112,600.00	120,000	
5) วิทยากร	10,000	-	10,000	
6) ผู้ประสานงานบุคลากร	-	-	12,000	
7) ผู้ประสานงานข้าราชการบำนาญ	-	-	12,000	
- ค่าตอบแทนผู้ตรวจสอบกิจการ	72,000	72,000.00	72,000	
- ค่าจ้างทำความสะอาด	108,000	32,280.00	-	
- ค่าธรรมเนียมสอบบัญชี	100,000	70,000.00	100,000	
- ค่าเดินทาง	30,000	52,476.00	60,000	
- ค่าธรรมเนียมธนาคาร	5,000	1,005.00	3,000	
- ค่าสาธารณูปโภค	120,000		120,000	
1) ค่าไฟฟ้า		55,630.78		
2) ค่าน้ำประปา		4,314.78		
3) ค่าโทรศัพท์		14,857.49		

## 4. งบประมาณการรายจ่าย ประจำปี 2567

รายจ่าย	ปี 2566		ปี 2567 ขอดตั้ง	หมายเหตุ
	ขอดตั้ง	จ่ายจริง		
<b>6. ค่าใช้จ่ายดำเนินงานอื่น (ต่อ)</b>				
- ค่าไปรษณีย์	10,000	7,604.00	10,000	
- ค่าสวัสดิการเครื่องแบบ				
1) กรรมการ	50,000	10,200.00	50,000	
2) ผู้ตรวจสอบกิจการ	5,000	1,360.00	5,000	
3) ที่ปรึกษาสหกรณ์ฯ	5,000	1,360.00	5,000	
- ค่าใช้จ่ายในการดำเนินคดี				
1) ค่าธรรมเนียมศาล	50,000	-	50,000	
2) ค่าทนายความ	100,000	-	100,000	
- ค่าใช้จ่ายทั่วไป	60,000	80,386.10	80,000	
<b>รวมค่าใช้จ่ายดำเนินงานอื่น</b>	<b>3,291,000</b>	<b>2,530,946.75</b>	<b>3,315,000</b>	
<b>รวมค่าใช้จ่ายดำเนินงาน</b>	<b>11,468,140</b>	<b>5,414,372.71</b>	<b>13,276,460</b>	

หมายเหตุ ค่าใช้จ่ายทุกหมวดสามารถถัวจ่ายได้ ยกเว้นค่าใช้จ่ายเกี่ยวกับครุภัณฑ์

มติที่ประชุม อนุมติ

#### 4.4 การกำหนดวงเงินกู้ยืมหรือการค้าประกัน สำหรับปีการเงิน 2567

นายชาญเลขา กุลละวณิชย์ ประธานกรรมการ แจ้งว่า ตามข้อบังคับของสหกรณ์ฯ ข้อ 18. ที่ประชุมมีอำนาจหน้าที่พิจารณากำหนดวงเงินกู้ หรือการค้าประกัน ซึ่งสหกรณ์อาจกู้ยืม หรือการค้าประกันสำหรับปีหนึ่ง ๆ ในปีที่แล้ว ที่ประชุมใหญ่สามัญประจำปี พิจารณากำหนดวงเงินกู้ยืม หรือการค้าประกันไว้ จำนวน 20,000,000.00 บาท (ยี่สิบล้านบาทถ้วน)

สำหรับการดำเนินงานของสหกรณ์ในปีบัญชีสิ้นสุดวันที่ 30 กันยายน 2566 ที่ประชุมคณะกรรมการดำเนินการ ชุดที่ 33 ครั้งที่ 13/2566 เมื่อวันที่ 24 ตุลาคม 2566 มีมติกำหนดวงเงินกู้ยืม หรือการค้าประกัน สำหรับปีการเงิน 2567 ในวงเงินจำนวน 20,000,000.00 บาท (ยี่สิบล้านบาทถ้วน) จึงขอให้ที่ประชุมพิจารณาอนุมัติ

มติที่ประชุม อนุมัติ

#### 4.5 เลือกตั้งคณะกรรมการดำเนินการ

นายชาญเลขา กุลละวณิชย์ ประธานกรรมการ แจ้งว่า ตามข้อบังคับข้อที่ 72. ให้สหกรณ์มีคณะกรรมการดำเนินการสหกรณ์ประกอบด้วย ประธานกรรมการ 1 คน และกรรมการอีก 14 คน ปีนี้มีกรรมการที่ครบวาระ จำนวน 7 คน และยังอยู่ในวาระ จำนวน 8 คน คือ

##### 1. กรรมการที่พ้นจากตำแหน่ง เพราะครบวาระ จำนวน 7 คน ได้แก่

1.1 นายมานิตย์ ชุ่มชูจันทร์	รองประธานฯ คนที่ 2	ครบวาระที่ 1
1.2 นายกฤษดา พรหมสุวรรณ	กรรมการ	ครบวาระที่ 1
1.3 นายรัฐกรณ์ อินทะสร้อย	กรรมการ	ครบวาระที่ 1
1.4 นายเบญจพล สุวรรณะ	กรรมการ	ครบวาระที่ 1
1.5 นายบุญฤทธิ เอ็งไฉ่	กรรมการ	ครบวาระที่ 2
1.6 นายไพรัตน์ มูลวงษ์	กรรมการ	ครบวาระที่ 1
1.7 นายปราโมทย์ ตันดี	กรรมการและเหรัญญิก	ครบวาระที่ 1

##### 2. กรรมการที่ยังดำรงตำแหน่ง จำนวน 8 คน ได้แก่

2.1 นายชาญเลขา กุลละวณิชย์	ประธานกรรมการ	วาระที่ 1 ปีที่ 1
2.2 นายสมเจตน์ สติตสมิทธิ์	รองประธานฯ คนที่ 1	วาระที่ 2 ปีที่ 1
2.3 นายไผ่ชิต ชุมเกษียร	กรรมการและผู้จัดการ	วาระที่ 2 ปีที่ 1
2.4 น.ส.ศุภร น้อยใจบุญ	กรรมการ	วาระที่ 1 ปีที่ 1
2.5 นายฉลาด บุญจันทร์	กรรมการ	วาระที่ 1 ปีที่ 1
2.6 นายสุทัศน์ เสี่ยงไพโรจน์	กรรมการ	วาระที่ 1 ปีที่ 1
2.7 นายมนตรี สมบูรณ์ทรัพย์	กรรมการ	วาระที่ 1 ปีที่ 1
2.8 นางทัศนีย์ สติตสมิทธิ์	กรรมการผู้มีคุณวุฒิชยา	วาระที่ 1 ปีที่ 1

จึงขอเสนอให้ที่ประชุมใหญ่พิจารณาเลือกตั้งกรรมการแทนตำแหน่งที่ครบวาระ จำนวน 7 คน  
มติที่ประชุม เลือกตั้งกรรมการแทนกรรมการที่ครบวาระ 7 คน คือ

1. นายกานต์	การะนันต์	ตัวแทน อำเภอบางน้ำเปรี้ยว
2. นายไตรเทพ	ยุติธรรม	ตัวแทน อำเภอบางปะกง
3. นายราชน	พึงสวัสดิ์	ตัวแทน อำเภอบ้านโพธิ์
4. นางวีรานันท์	ศิลปะเสรีรัฐ	ตัวแทน อำเภอพนมสารคาม
5. นางชนันธร	เสียงล้ำ	ตัวแทน อำเภอท่าตะเกียบ
6. นางศิริพร	สุขประเสริฐ	ตัวแทน อำเภอกลองเชื่อน
7. นายปราโมทย์	ต้นดี	ตัวแทน ข้าราชการบำนาญ

#### 4.6 เลือกตั้งผู้ตรวจสอบกิจการ และกำหนดค่าตอบแทน

นายชาญเลขา กุลละวณิชย์ ประธานกรรมการ ได้แจ้งให้ที่ประชุมทราบว่า ตามข้อบังคับ  
ข้อ 103. (แก้ไขเพิ่มเติมฉบับที่ 5) การดำรงตำแหน่งผู้ตรวจสอบกิจการ ผู้ตรวจสอบกิจการอยู่ในตำแหน่งได้  
กำหนดเวลา 2 ปีบัญชีสหกรณ์ซึ่งในการประชุมใหญ่สามัญประจำปี 2564 เมื่อวันที่ 21 พฤศจิกายน 2564  
ได้มีการเลือกตั้งผู้ตรวจสอบกิจการ ซึ่งผู้ที่ได้รับเลือกตั้ง คือ

1. นายชูชีพ มีเจริญ ข้าราชการบำนาญ
2. นายนพดล สุวประดับ ข้าราชการบำนาญ

และให้ผู้ตรวจสอบกิจการได้รับค่าตอบแทนดังนี้

1. ค่าตอบแทนการปฏิบัติงานผู้ตรวจสอบกิจการ คนละ 3,000 บาท รวมจำนวน  
6,000 บาทต่อเดือน

2. ให้มีสิทธิเบิกจ่ายค่าเบี้ยเลี้ยง ค่าพาหนะ ค่าที่พัก และค่าใช้จ่ายอื่นในการเดินทางไป  
ปฏิบัติงานเช่นเดียวกับกรรมการ

มติที่ประชุม อนุมัติ

#### 4.7 การคัดเลือกผู้สอบบัญชีรับอนุญาต และกำหนดค่าธรรมเนียม

นายชาญเลขา กุลละวณิชย์ ประธานกรรมการ แจ้งว่าตามระเบียบนายทะเบียนสหกรณ์ ว่าด้วยการเสนอชื่อเพื่อแต่งตั้งเป็นผู้สอบบัญชีสหกรณ์ พ.ศ.2562 ได้กำหนดหลักเกณฑ์การพิจารณาเสนอชื่อผู้สอบบัญชีภาคเอกชน เพื่อแต่งตั้งเป็นผู้สอบบัญชีสหกรณ์ โดยมีวัตถุประสงค์กระจายงานด้านการสอบบัญชีสำหรับสหกรณ์ขนาดใหญ่ที่มีฐานะมั่นคง มีทุนของสหกรณ์ตั้งแต่ 35 ล้านบาทขึ้นไป (หลักเกณฑ์ของกรมตรวจบัญชีสหกรณ์) และมีชั้นคุณภาพการควบคุมภายใน ในระดับดีขึ้นไปให้ผู้สอบบัญชีสหกรณ์ภาคเอกชนเข้ามาตรวจสอบบัญชีประจำปี โดยอยู่ภายใต้การกำกับดูแลของกรมตรวจบัญชีสหกรณ์ และต้องผ่านการอบรมหลักสูตรการสอบบัญชีสหกรณ์นั้น ให้คณะกรรมการฯ เสนอชื่อผู้สอบบัญชีภาคเอกชนที่สรรหาไว้ไม่น้อยกว่า 2 รายขึ้นไป พร้อมข้อมูลประกอบการพิจารณาที่สรุปไว้ คณะกรรมการดำเนินการจึงขอเสนอชื่อผู้สอบบัญชีภาคเอกชนที่สรรหาไว้ จำนวน...2...ราย

1. สำนักงานสุรางค์ ปราสาททอง
2. ห้างหุ้นส่วนสามัญ เอซีเอ โคออปเพอริเวชั่น

ผู้สอบบัญชีทั้ง...2...ราย ได้เสนอบริการสอบบัญชีและค่าธรรมเนียมการสอบบัญชี ดังนี้

รายชื่อ 1

สำนักงานสุรางค์ ปราสาททอง

โดยนางสุรางค์ ปราสาททอง ผู้สอบบัญชีสหกรณ์ เลขประจำตัว 20079

เข้าตรวจปีละ 4 ครั้ง (ครั้งละ 1-3 วันทำการ หรือจนกว่าจะแล้วเสร็จตามแผนงานที่ได้กำหนดไว้)

เสนอค่าธรรมเนียมการตรวจสอบ 70,000 บาท โดยขอรับเมื่อแสดงความเห็นต่องบการเงินและส่งมอบงบการเงินของสหกรณ์แล้วเสร็จ

ผลงาน - สอ.สาธารณสุขจังหวัดฉะเชิงเทรา จำกัด

- สอ.โรงพยาบาลพุทธโสธร จำกัด

- สอ.สาธารณสุขปทุมธานี จำกัด

- สอ.สาธารณสุขปราจีนบุรี จำกัด

- สอ.กระทรวงพาณิชย์ จำกัด

- สอ.กลุ่มดับเบิ้ลเอ จำกัด

- สอ.ค่ายอดิศร จำกัด

- สอ.ข้าราชการส่วนท้องถิ่นปทุมธานี จำกัด

- สหกรณ์บริการพนักงานการไฟฟ้านครหลวง จำกัด

รายชื่อที่ 2            ห้างหุ้นส่วนสามัญ เอเชีย โคออปเพอเรทีฟ  
โดย นายพุดธิภาณ บัญญัติสุขคนา ผู้สอบบัญชีรับอนุญาต เลขที่ 10131  
เข้าตรวจอย่างน้อยปีละ 2 ครั้ง (ครั้งละไม่น้อยกว่า 2-3 วันทำการ)  
เสนอค่าธรรมเนียมการตรวจสอบ 90,000 บาท โดยแบ่งจ่าย 2 งวด  
เท่า ๆ กัน ตามรอบการเข้าตรวจแต่ละครั้ง

มติที่ประชุม        มีมติเป็นเอกฉันท์เลือก สำนักงานสุรางค์ ปราสาททอง  
สำหรับปีทางบัญชีสิ้นสุดวันที่ 30 กันยายน 2567 อัตราค่าธรรมเนียมการตรวจ จำนวน 70,000 บาท  
และเลือก ห้างหุ้นส่วนสามัญ เอเชีย โคออปเพอเรทีฟ เป็นลำดับสำรอง  
หาก สำนักงานสุรางค์ ปราสาททอง ไม่สามารถเข้าตรวจสอบได้

#### 4.8 การกำหนดค่าใช้จ่ายในการประชุมของคณะกรรมการดำเนินการ กรรมการอื่น ๆ ที่ปรึกษา ที่ปรึกษากิตติมศักดิ์ (ถ้ามี)

นายชาญเลขา กุลละวณิชย์ ประธานกรรมการ ขอให้ที่ประชุมพิจารณากำหนดค่าใช้จ่ายในการประชุมของกรรมการดำเนินการ กรรมการอื่น ๆ ที่ปรึกษา ที่ปรึกษากิตติมศักดิ์ (ถ้ามี) เพื่อถือปฏิบัติต่อไป

- |                   |  |
|-------------------|--|
| 1. ค่าเบี้ยเลี้ยง | อัตราวันละ 500 บาท   |
| 2. ค่าลงทะเบียน   | ตามที่จ่ายจริง บาท   |
| 3. ค่าพาหนะ       | ตามที่จ่ายจริงโดยประหยัด บาท   |
| 4. ค่าเช่าที่พัก  | ตามที่จ่ายจริงโดยประหยัด บาท   |
| 5. ค่าเบี้ยประชุม | - ประธานฯ อัตราครั้งละ 1,700 บาท<br>- รองประธานฯ อัตราครั้งละ 1,200 บาท<br>- กรรมการ อัตราครั้งละ 1,000 บาท / คน |

มติที่ประชุม อนุมัติ

#### 4.9 การแก้ไขเพิ่มเติมข้อบังคับสหกรณ์

นายชาญเลขา กุลละวณิชย์ ประธานกรรมการ แจ้งให้ที่ประชุมทราบว่าปัจจุบันสหกรณ์ฯ ได้ใช้ข้อบังคับสหกรณ์ฯ ฉบับ พ.ศ. 2559 และมีการแก้ไขเพิ่มเติม 5 ฉบับ ดังนี้

1. ฉบับที่ 2 พ.ศ. 2560 แก้ไขเรื่อง ผู้ตรวจสอบกิจการ
2. ฉบับที่ 3 พ.ศ. 2561 แก้ไขเรื่อง การงดส่งค่าหุ้นรายเดือน
3. ฉบับที่ 4 พ.ศ. 2563 แก้ไขเรื่อง การรับโอนสมาชิกสหกรณ์อื่น และการรับโอนสมาชิก

สมทบ

4. ฉบับที่ 5 พ.ศ. 2564 แก้ไขเรื่อง
  - ชื่อ ประเภทและที่ตั้งสำนักงาน
  - ผู้ตรวจสอบกิจการ
5. ฉบับที่ 6 พ.ศ. 2565 แก้ไขเรื่อง
  - ชื่อ ประเภทและที่ตั้งสำนักงาน
  - การถือหุ้น
  - การขาดจากสมาชิกภาพ
  - อำนาจหน้าที่ของที่ประชุมใหญ่
  - คณะกรรมการดำเนินการ
  - อำนาจหน้าที่ของคณะกรรมการดำเนินการ
  - คณะอนุกรรมการ

ที่ประชุมคณะกรรมการดำเนินการ ชุดที่ 33 ครั้งที่ 13/2566 เมื่อวันที่ 24 ตุลาคม 2566 มีมติเป็นเอกฉันท์ให้สหกรณ์ฯ มีการแก้ไขเพิ่มเติมข้อบังคับของสหกรณ์ฯ ทั้งฉบับ เนื่องจากพระราชบัญญัติสหกรณ์ พ.ศ. 2542 มีการแก้ไขเพิ่มเติม (ฉบับที่ 3) พ.ศ. 2562 โดยให้เพิ่มการดำเนินงาน และการกำกับดูแลสหกรณ์ออมทรัพย์และสหกรณ์เครดิตยูเนียนเพิ่มเติม อีกทั้งนายทะเบียนสหกรณ์ได้มีการปรับปรุงร่างข้อบังคับของสหกรณ์ออมทรัพย์และสหกรณ์เครดิตยูเนียนให้สอดคล้องกับกฎหมายที่มีการแก้ไขซึ่งข้อบังคับของสหกรณ์ฯ มีการกำหนดขึ้นเมื่อใช้เมื่อปี พ.ศ. 2559 และมีการแก้ไขจำนวน 5 ฉบับ เพื่อให้สหกรณ์ฯ ปฏิบัติให้เป็นไปตามกฎหมายที่มีการแก้ไขใหม่ และเพื่อความสะดวกในการปฏิบัติงานจึงขอให้ประชุมใหญ่พิจารณาแก้ไขเพิ่มเติมข้อบังคับของสหกรณ์ฯ ฉบับปี พ.ศ. 2559, ฉบับที่ 2 ปี พ.ศ. 2560, ฉบับที่ 3 พ.ศ. 2561, ฉบับที่ 4 พ.ศ. 2563, ฉบับที่ 5 พ.ศ. 2564 และฉบับที่ 6 พ.ศ. 2565 เสียทั้งหมดและให้ถือใช้ข้อบังคับของสหกรณ์ฯ ปี พ.ศ. 2566 แทน ซึ่งข้อบังคับฉบับที่ 6 พ.ศ. 2565 นายทะเบียนสหกรณ์ ได้มีคำสั่งเพิกถอนการรับจดทะเบียนข้อบังคับเฉพาะรายการที่เกี่ยวข้องกับการจ่ายคืนค่าหุ้นบางส่วนระหว่างเป็นสมาชิก ตามหนังสือสำนักงานสหกรณ์จังหวัดฉะเชิงเทรา ที่ ฉช 0010/838 ลงวันที่ 27 มิถุนายน 2566 โดยข้อความที่นายทะเบียนสหกรณ์ได้เพิกถอนดังนี้

ข้อความเดิม	ข้อความที่เพิกถอน
<p>ข้อ 1. ชื่อ ประเภทและที่ตั้งสำนักงาน</p> <p>ชื่อ สหกรณ์ออมทรัพย์สาธารณสุขจังหวัดฉะเชิงเทรา จำกัด CHACHOENGSAO PUBLIC HEALTH SAVING AND CREDIT COOPERATIVE, LIMITED</p> <p>ประเภท สหกรณ์ออมทรัพย์</p> <p>ที่ตั้งสำนักงาน (ใหญ่) เลขที่ 46/53-54</p> <p>ถนนศรีโสธรตัดใหม่ ตำบลหน้าเมือง อำเภอเมืองฉะเชิงเทรา จังหวัดฉะเชิงเทรา รหัสไปรษณีย์ 24000</p> <p>ห้องที่ดำเนินการ จังหวัดฉะเชิงเทรา</p> <p>สหกรณ์อาจย้ายที่ตั้งสำนักงานได้ตามที่คณะกรรมการดำเนินการพิจารณาเห็นสมควรโดยแจ้งให้นายทะเบียนสหกรณ์ กรมส่งเสริมสหกรณ์ และกรมตรวจบัญชีสหกรณ์ทราบ และปิดประกาศไว้ที่สำนักงานของสหกรณ์เดิม</p> <p>สำนักงานส่วนราชการสหกรณ์ และที่ว่าการอำเภอแห่งท้องที่สหกรณ์ตั้งอยู่เป็นเวลาไม่น้อยกว่าสามสิบวัน และให้ดำเนินการแก้ไขเพิ่มเติมข้อบังคับในการประชุมใหญ่คราวต่อไปด้วย</p>	<p>-</p>

ข้อความเดิม	ข้อความที่เพิกถอน
<p>ตราของสหกรณ์ ตราของสหกรณ์มีรูป</p> <p>ลักษณะ ดังนี้</p>  <p>ตราของสหกรณ์มี รูปลักษณะ ดังนี้ เป็นดวงตราวงกลม ใช้สัญลักษณ์รูปพันศบเพลิง ล้อมรอบ ด้วยตัวอักษร สหกรณ์ออมทรัพย์ สาธารณสุข ตำบล จังหวัดฉะเชิงเทรา จำกัด ด้านล่าง</p> <p>หมวด 3</p> <p>ข้อ 6. การถือหุ้น สมาชิกทุกคนต้องชำระค่าหุ้นเป็นรายเดือน ตั้งแต่เดือนแรกที่เข้าเป็นสมาชิกตามอัตราส่วนของจำนวนเงินได้ รายเดือนของตน ตามที่กำหนดไว้ในระเบียบของสหกรณ์</p> <p>เงินได้รายเดือนตามความในวรรคแรกหมายถึงเงินเดือนและ เงินเพิ่ม ค่าครองชีพ หรือเงินที่จ่ายควบกับเงินเดือน หรือค่าจ้าง ประจำ และเงินที่จ่ายควบกับเงินเดือนและค่าจ้างประจำ ซึ่งสมาชิกได้รับจากหน่วยงานเจ้าสังกัด และหมายถึงบำนาญ ตามกฎหมายว่าด้วยบำเหน็จบำนาญหรือบำเหน็จรายเดือน ตามระเบียบกระทรวงการคลังว่าด้วยบำเหน็จลูกจ้าง ซึ่งสมาชิก ได้รับจากทางราชการด้วย</p> <p>ถ้าสมาชิกประสงค์จะถือหุ้นรายเดือนในอัตราที่สูงกว่าอัตราที่ กำหนดไว้ในระเบียบของสหกรณ์ หรือจะขอถือหุ้นเพิ่มขึ้นอีกเมื่อใด ก็ย่อมทำได้ โดยแสดงความจำนงเป็นหนังสือต่อคณะกรรมการ ดำเนินการแต่จำนวนหุ้นทั้งหมดต้องไม่เกินหนึ่งในห้าของหุ้นที่ชำระ แล้วทั้งหมด</p> <p>เมื่อสมาชิกภาพของสมาชิกสิ้นสุดลงสหกรณ์มีสิทธินำเงิน ตามมูลค่าหุ้นที่สมาชิกมีอยู่มาหักกลบหุ้นหนี้ที่สมาชิกผูกพัน ต้องชำระหนี้แก่สหกรณ์ได้และให้สหกรณ์มีฐานะเป็นเจ้าของ บุริมสิทธิพิเศษเหนือเงินค่าหุ้นนั้น</p>	-

ข้อความเดิม	ข้อความที่เพิกถอน
<p>ข้อ 6/1. การจ่ายคืนค่าหุ้นบางส่วนระหว่างเป็นสมาชิกเมื่อ สหกรณ์ได้ปิดบัญชีเป็นปัจจุบันและไม่มียอดขาดทุนสะสม สหกรณ์จึงจะจ่ายคืนค่าหุ้นให้แก่สมาชิกในระหว่างที่ยังเป็น สมาชิกได้</p> <p>คณะกรรมการดำเนินการมีอำนาจในการจัดทำแผนและวงเงิน การจ่ายคืนค่าหุ้นบางส่วนระหว่างเป็นสมาชิกในปีถัดไป เสนอ ต่อที่ประชุมใหญ่อนุมัติ โดยให้คำนวณวงเงินการจ่ายในปีถัดไป จากการเปรียบเทียบทุนเรือนหุ้น 2 ปี ทางบัญชีที่ผ่านมา ซึ่งให้ จ่ายได้ไม่เกินยอดทุนเรือนหุ้นที่เพิ่มขึ้น</p> <p>เมื่อที่ประชุมใหญ่อนุมัติแผนการจ่ายเงินค่าหุ้นบางส่วน ระหว่างเป็นสมาชิกแล้ว สหกรณ์จะจ่ายค่าหุ้นให้สมาชิกไม่เกิน ร้อยละห้าของจำนวนสมาชิกทั้งหมดที่มีอยู่ ณ วันสิ้นปีทางบัญชี ที่ผ่านมา</p> <p>ข้อ 6/2. คุณสมบัติของสมาชิกที่สามารถ รับคืนค่าหุ้นบางส่วน มีดังนี้</p> <ol style="list-style-type: none"> <li>(1) เป็นสมาชิก โดยไม่รวมสมาชิกสมทบ</li> <li>(2) ต้องพ้นจากงานประจำ</li> <li>(3) ไม่มีภาระผูกพันต่อสหกรณ์ทั้งในฐานะผู้กู้หรือผู้ค้ำประกัน</li> <li>(4) ไม่เป็นลูกหนี้ตามคำพิพากษาของสหกรณ์และสถาบัน การเงินอื่น ๆ</li> </ol> <p style="text-align: center;">หมวด 5 สมาชิก การขาดจากสมาชิกภาพ</p> <p>ข้อ 40 . การขาดจากสมาชิกภาพ ภายใต้ข้อบังคับข้อ 44 สมาชิกย่อมขาดจากสมาชิกภาพ เพราะเหตุใด ๆ ดังต่อไปนี้</p> <ol style="list-style-type: none"> <li>(1) ตาย</li> <li>(2) ลาออก</li> <li>(3) เป็นคนไร้ความสามารถ หรือเสมือน ไร้ความสามารถ</li> </ol>	<p>เพิกถอนข้อ 6/1. ทั้งหมด</p> <p>เพิกถอนข้อ 6/2. ทั้งหมด</p> <p style="text-align: center;">-</p>

ข้อความเดิม	ข้อความที่เพิกถอน
<p>(4) ต้องคำพิพากษาให้ล้มละลาย</p> <p>(5) ต้องคำพิพากษาถึงที่สุดให้จำคุก เว้นแต่ความผิดลหุโทษ หรือความผิดอันกระทำโดยประมาท</p> <p>(6) ขาดคุณสมบัติตามข้อบังคับข้อ 32. เว้นแต่สมาชิก ตามข้อ 32. (2) ที่โอน หรือย้าย หรือออกจากราชการหรืองานประจำโดยไม่มีความผิด และมีได้ลาออกจากสหกรณ์</p> <p>(7) ถูกให้ออกจากสหกรณ์</p> <p style="text-align: center;">หมวด 7 การประชุมใหญ่</p> <p>ข้อ 71. อำนาจหน้าที่ของที่ประชุมใหญ่ ที่ประชุมใหญ่มี อำนาจหน้าที่พิจารณาวินิจฉัยเรื่องทั้งปวงที่เกิดขึ้นเกี่ยวกับการ ดำเนินกิจการของสหกรณ์ ซึ่งรวมทั้งในข้อต่อไปนี้</p> <p>(1) รับทราบเรื่องการรับสมาชิกเข้าใหม่ สมาชิกออกจาก สหกรณ์ การเลือกตั้งผู้แทนสมาชิก และวินิจฉัยข้ออุทธรณ์ของ ผู้สมัครซึ่งมิได้รับเลือกเข้าเป็นสมาชิก และสมาชิกที่ถูกให้ออก จากสหกรณ์</p> <p>(2) พิจารณาเลือกตั้งและถอดถอนกรรมการดำเนินการ และผู้ตรวจสอบกิจการ</p> <p>(3) พิจารณาอนุมัติงบการเงินประจำปี และจัดสรรกำไรสุทธิ ประจำปีของสหกรณ์</p> <p>(4) รับทราบรายงานประจำปีแสดงผลการดำเนินงานของ สหกรณ์จากคณะกรรมการดำเนินการและผลการตรวจสอบ ประจำปีจากผู้ตรวจสอบกิจการ</p> <p>(5) พิจารณากำหนดบำเหน็จค่าตอบแทนการปฏิบัติงาน ของผู้ตรวจสอบกิจการ</p> <p>(6) พิจารณากำหนดวงเงินซึ่งสหกรณ์อาจกู้ยืมหรือค้า ประกัน</p>	<p style="text-align: center;">-</p> <p style="text-align: center;">-</p>

ข้อความเดิม	ข้อความที่เพิกถอน
<p>(7) อนุมัติแผนงานและงบประมาณรายจ่ายประจำปีของสหกรณ์หรือแผนปรับปรุงการดำเนินงานของสหกรณ์ หรือแผนและวงเงินการจ่ายคืนค่าหุ้นบางส่วนระหว่างเป็นสมาชิก</p> <p>(8) พิจารณาการแยกสหกรณ์ การควบสหกรณ์</p> <p>(9) กำหนดค่าเบี้ยเลี้ยง ค่าพาหนะ ค่าเช่าที่พัก และค่าเบี้ยประชุมของกรรมการดำเนินการ กรรมการอื่น ๆ ที่ปรึกษา และที่ปรึกษาทิตติมศักดิ์</p> <p>(10) พิจารณาแก้ไขเพิ่มเติมข้อบังคับ</p> <p>(11) รับทราบเรื่องการดำเนินงานของสันนิบาตสหกรณ์แห่งประเทศไทย และชุมนุมสหกรณ์ที่สหกรณ์นี้เป็นสมาชิกอยู่</p> <p>(12) พิจารณาและปฏิบัติตามบันทึกหรือหนังสือของนายทะเบียนสหกรณ์ รองนายทะเบียนสหกรณ์ ผู้ตรวจการสหกรณ์ ผู้สอบบัญชี หรือพนักงานเจ้าหน้าที่ซึ่งนายทะเบียนสหกรณ์มอบหมาย</p> <p>(13) กำหนดรูปการซึ่งสหกรณ์คิดจะทำเป็นเครื่องเกื้อหนุนบรรดาสมาชิกตามวัตถุประสงค์ของสหกรณ์</p> <p style="text-align: center;">หมวด 8</p> <p style="text-align: center;">คณะกรรมการดำเนินการ</p> <p>ข้อ 72. คณะกรรมการดำเนินการ ให้สหกรณ์มีคณะกรรมการดำเนินการ ประกอบด้วยประธานกรรมการหนึ่งคน และกรรมการดำเนินการอีกสิบสี่คน ซึ่งที่ประชุมใหญ่ เลือกตั้งจากสมาชิก โดยกรรมการอย่างน้อยหนึ่งคน ต้องเป็นผู้มีคุณวุฒิด้านการเงิน การบัญชี การบริหารจัดการ เศรษฐศาสตร์ หรือผ่านการฝึกอบรมตามหลักสูตรในด้านดังกล่าวหรือด้านอื่นตามที่คณะกรรมการ พัฒนาการสหกรณ์แห่งชาติกำหนด</p>	<p>(7) อนุมัติแผนงานและงบประมาณรายจ่ายประจำปีของสหกรณ์หรือแผนปรับปรุงการดำเนินงานของสหกรณ์หรือแผนและวงเงินการจ่ายคืนค่าหุ้นบางส่วนระหว่างเป็นสมาชิก</p>

ข้อความเดิม	ข้อความที่เพิกถอน
<p>การเลือกตั้งกรรมการตามวรรคแรกให้กระทำโดยวิธีลับ</p> <p>การสรรหาผู้ที่จะเป็นกรรมการดำเนินการของสหกรณ์ให้เป็นไปตามวิธีการที่กำหนดไว้ในระเบียบของสหกรณ์ที่ต้องได้รับความเห็นชอบจากที่ประชุมใหญ่และให้กรรมการดำเนินการเลือกตั้งในระหว่างกันเองขึ้นดำรงตำแหน่งรองประธานกรรมการคนหนึ่งหรือหลายคน เลขานุการคนหนึ่งและเหรัญญิกคนหนึ่ง นอกนั้นเป็นกรรมการ และปิดประกาศให้ทราบโดยทั่วกัน ณ สำนักงานสหกรณ์ หรือประกาศทางอิเล็กทรอนิกส์</p> <p>ห้ามมิให้บุคคลซึ่งมีลักษณะดังต่อไปนี้</p> <p>(1) เคยได้รับโทษจำคุกโดยคำพิพากษาถึงที่สุดให้จำคุก เว้นแต่เป็นโทษสำหรับความผิดที่ได้กระทำโดยประมาทหรือความผิดลหุโทษ</p> <p>(2) เคยถูกไล่ออก ปลดออก หรือให้ออกจากราชการ องค์กร หน่วยงานของรัฐ หรือเอกชนฐานทุจริตต่อหน้าที่</p> <p>(3) เคยถูกให้พ้นจากตำแหน่งกรรมการ หรือผู้จัดการ หรือมีคำวินิจฉัยเป็นที่สุดให้พ้นจากตำแหน่งกรรมการ หรือผู้จัดการ ตามคำสั่งนายทะเบียนสหกรณ์</p> <p>(4) เคยถูกที่ประชุมใหญ่มีมติให้ถอดถอนจากตำแหน่งกรรมการเพราะเหตุทุจริตต่อหน้าที่</p> <p>(5) เป็นกรรมการหรือเป็นผู้จัดการในสหกรณ์ถูกสั่งเลิกตามมาตรา 89/3 วรรคสอง แห่งพระราชบัญญัติสหกรณ์ พ.ศ. 2542 และที่แก้ไขเพิ่มเติม</p> <p>(6) ผิดนัดชำระเงินต้นหรือดอกเบี้ยกับสหกรณ์ที่ตนเป็นสมาชิกในระยะเวลาสองปีทางบัญชีก่อนวันที่ได้รับการเลือกตั้งเป็นกรรมการหรือวันที่ทำสัญญาจ้างเป็นผู้จัดการหรือในขณะที่ยังดำรงตำแหน่งนั้น</p> <p>(7) ผู้ซึ่งถูกสหกรณ์ที่ตนเป็นสมาชิกหรือนายทะเบียนสหกรณ์ฟ้องดำเนินคดีในทางแพ่งหรือทางอาญาในข้อกล่าวหาที่กระทำให้สหกรณ์เสียหาย หรือเคยต้องคำพิพากษาถึงที่สุดให้ชดเชยค่าเสียหายแก่สหกรณ์ในการกระทำที่ก่อให้เกิดความเสียหาย</p>	

ข้อความเดิม	ข้อความที่เพิกถอน
<p>(8) เป็นเจ้าหน้าที่ในสหกรณ์</p> <p>ข้อ 79. อำนาจหน้าที่ของคณะกรรมการดำเนินการ คณะกรรมการดำเนินการมีอำนาจหน้าที่ดำเนินกิจการทั้งปวงของสหกรณ์ให้เป็นไปตามกฎหมาย ข้อบังคับ ระเบียบ มติ และคำสั่งของสหกรณ์กับทั้งในทางอันจะทำให้เกิดความจำริญแก่สหกรณ์ ซึ่งรวมทั้งในข้อดังต่อไปนี้</p> <p>(1) พิจารณาในเรื่องการรับสมาชิกและสมาชิกออกจากสหกรณ์ตลอดจนดูแลให้สมาชิกปฏิบัติการต่าง ๆ ตามกฎหมาย ข้อบังคับ ระเบียบ มติและคำสั่งของสหกรณ์</p> <p>(2) พิจารณาในเรื่องการรับฝากเงิน การกู้ยืมเงิน การให้เงินกู้ และการฝากหรือลงทุนของสหกรณ์</p> <p>(3) กำหนดและดำเนินการเกี่ยวกับการประชุมใหญ่ การเสนอขอบุคคลและรายงานประจำปี แสดงผลการดำเนินงานของสหกรณ์ต่อที่ประชุมใหญ่</p> <p>(4) เสนอแนะการจัดสรรกำไรสุทธิประจำปีต่อที่ประชุมใหญ่</p> <p>(5) เสนอแผนงานและงบประมาณ รายจ่ายประจำปี หรือแผนปรับปรุงการดำเนินงานของสหกรณ์ หรือแผนและวงเงินการจ่ายคืนค่าหุ้นบางส่วนระหว่างเป็นสมาชิกให้ที่ประชุมใหญ่อนุมัติ</p> <p>(6) พิจารณาดำเนินการแต่งตั้งหรือจ้างและกำหนดค่าตอบแทนของผู้จัดการ ตลอดจนควบคุม ดูแลการปฏิบัติงานของผู้จัดการ ให้เป็นการถูกต้อง</p> <p>(7) พิจารณากำหนดตัวเจ้าหน้าที่ของสหกรณ์ให้ปฏิบัติหน้าที่แทนผู้จัดการ</p> <p>(8) พิจารณาดำเนินการแต่งตั้ง และกำหนดค่าตอบแทนแก่ผู้ตรวจสอบภายใน</p>	<p>(5) เสนอแผนงานและงบประมาณ รายจ่ายประจำปี หรือแผนปรับปรุงการดำเนินงานของสหกรณ์ หรือแผนและวงเงินการจ่ายคืนค่าหุ้นบางส่วนระหว่างเป็นสมาชิกให้ที่ประชุมใหญ่อนุมัติ</p>

ข้อความเดิม	ข้อความที่เพิกถอน
<p>(9) กำหนดระเบียบต่าง ๆ ของสหกรณ์</p> <p>(10) จัดให้มีและดูแลให้เรียบร้อยซึ่งบรรดาทะเบียน สมุดบัญชีเอกสารต่าง ๆ และบรรดาอุปกรณ์ดำเนินงานของสหกรณ์</p> <p>(11) พิจารณาให้สหกรณ์สมัครเข้าเป็นสมาชิกและออกจากชุมนุมสหกรณ์ และองค์กรอื่น</p> <p>(12) พิจารณาดำเนินการแต่งตั้งและถอดถอนคณะกรรมการอื่น หรือคณะอนุกรรมการหรือคณะทำงานเพื่อประโยชน์ในการดำเนินกิจการของสหกรณ์</p> <p>(13) พิจารณาและปฏิบัติตามหนังสือของนายทะเบียนสหกรณ์ รองนายทะเบียนสหกรณ์ ผู้ตรวจการสหกรณ์ ผู้สอบบัญชีหรือพนักงานเจ้าหน้าที่ซึ่งนายทะเบียนสหกรณ์มอบหมาย</p> <p>(14) พิจารณาให้ความเที่ยงธรรมแก่บรรดาสมาชิกเจ้าหน้าที่สหกรณ์ ตลอดจนสอดส่องดูแลโดยทั่วไปเพื่อให้กิจการของสหกรณ์ดำเนินไปด้วยดี</p> <p>(15) พิจารณารายงานของคณะกรรมการอื่น คณะอนุกรรมการ ผู้ตรวจสอบกิจการ ความเห็นของผู้จัดการ สมาชิกและผู้แทนสมาชิกเกี่ยวกับกิจการของสหกรณ์</p> <p>(16) พิจารณาแต่งตั้งและกำหนดอำนาจหน้าที่ของคณะอนุกรรมการต่าง ๆ ตามความจำเป็น</p> <p>(17) เชิญบุคคลภายนอกที่เห็นสมควรเป็นที่ปรึกษาของสหกรณ์ ตลอดจนกำหนดค่าตอบแทนให้ตามที่เห็นสมควร</p> <p>(18) พ้อง ต่อสู้ หรือดำเนินคดีเกี่ยวกับกิจการของสหกรณ์ หรือประนีประนอมยอมความหรือมอบข้อพิพาทให้อนุญาตไต่ตุลาการพิจารณาชี้ขาด</p> <p>(19) พิจารณาดำเนินการต่าง ๆ เกี่ยวกับทรัพย์สิน ดังระบุไว้ในวัตถุประสงค์ของ ดังระบุสหกรณ์</p>	-

ข้อความเดิม	ข้อความที่เพิกถอน
<p>(20) พิจารณาแต่งตั้งกรรมการดำเนินการเป็นผู้แทนสหกรณ์เพื่อเข้าประชุมใหญ่ และออกเสียงในการประชุมใหญ่ของสันนิบาตสหกรณ์แห่งประเทศไทย ชุมนุมสหกรณ์ และองค์กรอื่น ซึ่งสหกรณ์นี้เป็นสมาชิก ทั้งนี้ ให้เป็นไปตามที่ข้อบังคับของสันนิบาตสหกรณ์แห่งประเทศไทย ชุมนุมสหกรณ์ และองค์กรนั้นกำหนดไว้</p> <p>(21) ค่าประกันเงินกู้ที่สหกรณ์กู้ยืมจากกรมส่งเสริมสหกรณ์ โดยรับผิดชอบการค้ำประกันในฐานะส่วนตัว</p> <p>(22) พิจารณามอบหมายอำนาจหน้าที่ในการดำเนินงานให้แก่ประธานกรรมการ รองประธานกรรมการ เลขานุการ เภรัณญิก ผู้จัดการและบุคคลที่เกี่ยวข้องได้ตามความเหมาะสม</p> <p>ข้อ 87. คณะอนุกรรมการ ในกรณีจำเป็นแก่การดำเนินการ คณะกรรมการดำเนินการ อาจมีคำสั่งแต่งตั้งอนุกรรมการต่าง ๆ เพื่อมอบหมายให้ปฏิบัติภารกิจของสหกรณ์ โดยมีอำนาจหน้าที่ตามที่คณะกรรมการดำเนินการกำหนด</p> <p>ข้อ 87/1. คณะอนุกรรมการบริหารความเสี่ยง ให้คณะกรรมการดำเนินการแต่งตั้งกรรมการดำเนินการเป็น คณะอนุกรรมการ บริหารความเสี่ยงจำนวนห้าคน โดยมีตำแหน่ง ประธานอนุกรรมการคนหนึ่ง และเลขานุการ อนุกรรมการคนหนึ่งนอกนั้นเป็นอนุกรรมการ</p> <p>คณะกรรมการดำเนินการอาจแต่งตั้งบุคคลภายนอกที่เป็น ผู้ทรงคุณวุฒิเป็นที่ปรึกษาคณะอนุกรรมการได้</p> <p>คณะอนุกรรมการบริหารความเสี่ยงให้อยู่ในตำแหน่งได้เท่ากับ กำหนดเวลาของคณะกรรมการดำเนินการซึ่งตั้งคณะอนุกรรมการ บริหารความเสี่ยงนั้น</p>	-

ข้อความเดิม	ข้อความที่เพิกถอน
<p>ให้คณะกรรมการบริหารความเสี่ยงประชุมกันตามคราวที่มีกิจธุระ หรือมีการประชุมกันเดือนละหนึ่งครั้งเป็นอย่างน้อย และให้ประธานคณะกรรมการบริหารความเสี่ยง หรือ เลขาธิการนัดเรียกประชุมได้</p> <p>ในการประชุมคณะกรรมการบริหารความเสี่ยงต้องมีอนุกรรมการมาประชุมไม่น้อยกว่ากึ่งหนึ่งของจำนวนอนุกรรมการทั้งหมด จึงจะเป็นองค์ประชุม</p> <p>ข้อวินิจฉัยทั้งปวงของคณะกรรมการบริหารความเสี่ยง ให้เสนอคณะกรรมการดำเนินการในการประชุมคราวถัดไปและพิจารณา</p> <p>อำนาจหน้าที่ของคณะกรรมการบริหารความเสี่ยง อำนาจและหน้าที่ ดำเนินกิจการตามกฎหมาย ข้อบังคับ ระเบียบ มติ และคำสั่งของสภกรรมในส่วนที่เกี่ยวข้อง ซึ่งรวมทั้งในข้อต่อไปนี้</p> <p>(1) ศึกษา วิเคราะห์ และกำหนดนโยบายการบริหารความเสี่ยงเพื่อเสนอต่อคณะกรรมการดำเนินการพิจารณาโดยครอบคลุม ความเสี่ยงประเภทต่าง ๆ เช่น ความเสี่ยงด้านสินเชื่อ การลงทุน สภาพคล่อง ปฏิบัติการและด้านอื่น ๆ ให้สอดคล้องกับกลยุทธ์เสนอคณะกรรมการดำเนินการอนุมัติ</p> <p>(2) มีอำนาจตัดสินใจในการดำเนินการใด ๆ ที่เกี่ยวข้อง ภายใต้ขอบเขตความ รับผิดชอบที่คณะกรรมการดำเนินการ กำหนด</p> <p>(3) ประเมิน ติดตาม กำกับดูแล และทบทวนความเพียงพอของนโยบายเกี่ยวกับการบริหารความเสี่ยงเพื่อให้กระบวนการบริหารความเสี่ยงมีประสิทธิภาพ และประสิทธิผล</p> <p>(4) รายงานแผนดำเนินงานที่ควรปรับปรุงแก้ไข ตลอดจนจนปัจจัยและปัญหาที่มีนัยสำคัญให้แก่คณะกรรมการดำเนินการ เพื่อให้สอดคล้องกับการดำเนินกิจการของสภกรรม</p> <p>(5) กำกับดูแลเรื่องธรรมาภิบาลเกี่ยวกับการบริหารความเสี่ยง</p>	-

ข้อความเดิม	ข้อความที่เพิกถอน
<p>(6) รายงานผลการปฏิบัติงานให้คณะกรรมการดำเนินการ และต่อที่ประชุมใหญ่ทราบโดยแสดงรายละเอียดในรายงานประจำปี</p> <p>(7) ปฏิบัติหน้าที่อื่นตามที่คณะกรรมการดำเนินการมอบหมาย</p> <p>ข้อ 87/2. คณะอนุกรรมการการลงทุน ให้คณะกรรมการดำเนินการแต่งตั้งกรรมการดำเนินการเป็นคณะอนุกรรมการการลงทุนจำนวนห้าคน และต้องไม่มีกรรมการดำเนินการที่เป็น คณะอนุกรรมการบริหารความเสี่ยง เป็นอนุกรรมการด้วย โดยมีตำแหน่งประธานอนุกรรมการคนหนึ่ง และเลขานุการอนุกรรมการคนหนึ่ง นอกนั้นเป็นอนุกรรมการ</p> <p>คณะกรรมการดำเนินการอาจแต่งตั้งบุคคลภายนอกที่เป็น ผู้ทรงคุณวุฒิเป็นที่ปรึกษาอนุกรรมการได้</p> <p>คณะอนุกรรมการการลงทุนให้อยู่ในตำแหน่งได้เท่ากับกำหนด เวลาของคณะกรรมการดำเนินการซึ่งตั้งคณะอนุกรรมการการลงทุนนั้น</p> <p>ให้คณะอนุกรรมการการลงทุนประชุมกันตามคราวที่มีกิจธุระ หรือมีการประชุมกันเดือนละหนึ่งครั้งเป็นอย่างน้อยและให้ ประธานคณะอนุกรรมการการลงทุน หรือเลขานุการนัดเรียกประชุมได้</p> <p>ในการประชุมคณะอนุกรรมการการลงทุนต้องมีอนุกรรมการ มาประชุมไม่น้อยกว่ากึ่งหนึ่งของจำนวนอนุกรรมการทั้งหมด จึงจะเป็นองค์ประชุม</p> <p>ข้อวินิจฉัยทั้งปวงของคณะอนุกรรมการการลงทุนให้เสนอ คณะกรรมการดำเนินการในการประชุมคราวถัดไปและพิจารณา</p>	-

ข้อความเดิม	ข้อความที่เพิกถอน
<p>อำนาจหน้าที่ของคณะกรรมการการลงทุน คณะกรรมการการลงทุนมีอำนาจและหน้าที่ดำเนินกิจการ ตามกฎหมายข้อบังคับ ระเบียบ มติ และคำสั่งของสภกรณ์ในส่วน ที่เกี่ยวข้อง ซึ่งรวมทั้งในข้อต่อไปนี้</p> <p>(1) ศึกษา วิเคราะห์ และกำหนดนโยบายและแผนเกี่ยวกับการ การลงทุนประจำปีให้สอดคล้องกับนโยบายด้านการบริหารความ เสี่ยงโดยรวม และเสนอคณะกรรมการดำเนินการพิจารณาเพื่อ เสนอให้ที่ประชุมใหญ่อนุมัติ</p> <p>(2) พิจารณาอนุมัติแผนการลงทุนและแผนการจัดการลงทุน ภายใต้ขอบเขตที่คณะกรรมการดำเนินการกำหนด</p> <p>(3) ประเมิน ติดตาม กำกับดูแลผลประโยชน์จากการ ลงทุน และจัดให้มีการควบคุมภายในที่เหมาะสม</p> <p>(4) กำกับดูแลเรื่องธรรมาภิบาลเกี่ยวกับการลงทุน กระบวนการบริหารความเสี่ยงมีประสิทธิภาพและประสิทธิผล</p> <p>(5) รายงานผลการปฏิบัติงานให้คณะกรรมการดำเนินการ และต่อที่ประชุมใหญ่ทราบโดยแสดงรายละเอียดในรายงาน ประจำปี</p> <p>(6) ปฏิบัติหน้าที่อื่นตามที่คณะกรรมการดำเนินการ มอบหมาย</p>	-

มติที่ประชุม ที่ประชุมมีมติเป็นเอกฉันท์ ให้แก้ไขเพิ่มเติมข้อบังคับสภกรณ์ฯ โดยยกเลิกฉบับปี  
พ.ศ. 2559 ถึงฉบับที่ 6 พ.ศ. 2565 เสียทั้งหมด และถือใช้ข้อบังคับสภกรณ์ฯ ปี พ.ศ. 2566 แทน

#### 4.10 การโอนเงินเพื่อการศึกษาอบรมทางสหกรณ์ เข้าทุนสวัสดิการสงเคราะห์แก่สมาชิกและครอบครัว

นายชาญเลขา กุลละวณิชย์ ประธานกรรมการ ได้แจ้งให้ที่ประชุมทราบว่า ในปีบัญชีที่ผ่านมาสหกรณ์ฯ มีการจ่ายทุนสวัสดิการหรือการสงเคราะห์แก่สมาชิกและครอบครัว ให้แก่สมาชิกจำนวนมากจนส่งผลให้ทุนสวัสดิการหรือการสงเคราะห์แก่สมาชิกและครอบครัว มียอดเงินคงเหลือ ณ วันที่ 30 กันยายน 2566 จำนวน 239,700 บาท ซึ่งมีไม่เพียงพอในการจ่ายเป็นทุนสวัสดิการฯ ให้แก่สมาชิกในปีต่อไป อีกทั้งสหกรณ์ฯ ไม่ต้องการตัดเป็นค่าใช้จ่ายซึ่งจะกระทบต่อกำไรของสหกรณ์ฯ จึงขอให้ที่ประชุมพิจารณาโอนเงินเพื่อการศึกษาอบรมทางสหกรณ์ ซึ่งมีอยู่จำนวน 511,491.40 บาท เข้าบัญชีทุนสวัสดิการหรือการสงเคราะห์แก่สมาชิกและครอบครัว จำนวน 200,000 บาท ซึ่งทุนเพื่อการศึกษาอบรมทางสหกรณ์ที่เหลืออยู่มีเพียงพอที่จะใช้ในการศึกษาอบรมของสหกรณ์ในปีถัดไป

มติที่ประชุม อนุมัติ

### วาระที่ 5

#### เรื่อง อื่น ๆ

5.1 น.ส.มยุรี ฐปหอม สมาชิกเลขทะเบียน 1756 สำนักงานสาธารณสุขอำเภอบางค้ำ เสนอให้ปรับหลักเกณฑ์เงินเดือนคงเหลือ ร้อยละ 10 เช่นเดิม เพื่อให้สอดคล้องกับสภาวะเศรษฐกิจปัจจุบัน และค่าครองชีพที่สูงขึ้น

นางจินตนา ฟุ้งเฟื่อง ผู้อำนวยการกลุ่มส่งเสริมสหกรณ์ ชี้แจงว่า เนื่องจากมีการยกร่างกฎกระทรวงเกี่ยวกับการปรับหลักเกณฑ์เงินเดือนคงเหลือ ร้อยละ 30 ซึ่งจะบังคับใช้กับสหกรณ์ออมทรัพย์และสหกรณ์เครดิตยูเนี่ยนทั่วประเทศ โดยขณะนี้อยู่ระหว่างการเสนอคณะรัฐมนตรีเพื่ออนุมัติ และเมื่อคณะรัฐมนตรีมีมติอนุมัติร่างกฎกระทรวงดังกล่าวแล้ว จะประกาศในราชกิจจานุเบกษา เพื่อเป็นกฎหมายใช้บังคับต่อไป โดยระหว่างรอมติคณะรัฐมนตรี เพื่อเป็นการเตรียมความพร้อมจึงให้สหกรณ์ออมทรัพย์และสหกรณ์เครดิตยูเนี่ยน ทายอดปรับหลักเกณฑ์เงินเดือนคงเหลือเพื่อให้สมาชิกได้ปรับตัวรับกฎหมายใหม่ที่จะบังคับใช้

มติที่ประชุม รับทราบ

5.2 นายสมชาย ผุยวันดี สมาชิกเลขทะเบียน 3055 สำนักงานสาธารณสุขจังหวัดฉะเชิงเทรา เสนอให้โอนเงินปันผลทันทีหลังจากที่ประชุมใหญ่มีมติอนุมัติ

นายชาญเลขา กุลละวณิชย์ ประธานกรรมการ ชี้แจงว่า การโอนเงินปันผลให้กับสมาชิกมีการเตรียมความพร้อมไว้เรียบร้อยแล้วโดยจะดำเนินการในวันทำการ ซึ่งหากสหกรณ์ฯ โอนเงินปันผลให้กับสมาชิกก่อนแล้วที่ประชุมใหญ่มีมติไม่อนุมัติจะเกิดความเสียหายได้

มติที่ประชุม รับทราบ

### 5.3 สมาชิกเสนอให้สหกรณ์ฯ ยกเลิกอัตราดอกเบี้ยโครงการเงินกู้เพื่อช่วยเหลือผู้ค้าประกัน

นางจินตนา พึ่งเฟื่อง ผู้อำนวยการกลุ่มส่งเสริมสหกรณ์ ชี้แจงว่า ปัจจุบันสหกรณ์ฯ กำหนดอัตราดอกเบี้ยโครงการเงินกู้เพื่อช่วยเหลือผู้ค้าประกัน ในอัตราร้อยละ 1.00 บาท ถ้าจะไม่คิดอัตราดอกเบี้ยเลยคงไม่ได้ เนื่องจากการดำเนินงานของสหกรณ์ฯ มีต้นทุน เช่น ต้องจ่ายดอกเบี้ยเงินรับฝาก เพราะฉะนั้นจึงจำเป็นต้องกำหนดอัตราดอกเบี้ยไว้

มติที่ประชุม มอบคณะกรรมการดำเนินการชุดถัดไปพิจารณาตามความเหมาะสม

5.4 สมาชิกเสนอให้สหกรณ์ฯ กำหนดระดับชั้นปีการศึกษา และจำนวนเงิน เพิ่มขึ้นในการให้ทุนส่งเสริมการศึกษาแก่บุตรของสมาชิก

มติที่ประชุม มอบคณะกรรมการดำเนินการชุดถัดไปพิจารณาตามความเหมาะสม

5.5 สมาชิกสอบถามว่า การจ่ายค่าเบี้ยประชุม และค่าเบี้ยเลี้ยง สามารถเบิกพร้อมกันได้หรือไม่

นางจินตนา พึ่งเฟื่อง ผู้อำนวยการกลุ่มส่งเสริมสหกรณ์ ชี้แจงว่า ไม่สามารถเบิกพร้อมกันได้ เบิกได้เพียงอย่างใดอย่างหนึ่งต่อการเบิก 1 ครั้ง

มติที่ประชุม รับทราบ

5.6 นายขวัญชัย โฉ้วเจริญ สมาชิกเลขทะเบียน 1207 สำนักงานสาธารณสุขอำเภอสนามชัยเขต สอบถามดังนี้

1) จากการกำหนดเงินเดือนคงเหลือร้อยละ 30 อยากทราบว่าสมาชิกสามารถนำรายได้อื่น เช่น ฉ.11, เงินค่าขึ้นแวร มารวมกับเงินเดือนเพื่อคำนวณวงเงินสินเชื่อ โดยให้เจ้าหน้าที่การเงิน, ผู้บังคับบัญชา หรือกรรมการ ลงนามรับรองได้หรือไม่

นายโฆษิต ชุมเกษียร กรรมการและผู้จัดการ ชี้แจงว่า การคำนวณวงเงินกู้ จะคำนวณจากเงินเดือนซึ่งเป็นรายได้หลักที่แน่นอน การนำรายได้อื่นมาคำนวณวงเงินกู้ นั้นไม่สามารถทำได้ เนื่องจากเป็นรายได้ที่ไม่แน่นอน ซึ่งในแต่ละเดือนจะได้รับไม่เท่ากัน

2) เนื่องจากสหกรณ์ฯ มีผลกำไรทุกปี จะเป็นไปได้หรือไม่หากจะจัดสรรกำไรส่วนหนึ่งมาให้ประโยชน์กับสมาชิกโดยการทำประกันกลุ่มให้กับสมาชิก

นายโฆษิต ชุมเกษียร กรรมการและผู้จัดการ ชี้แจงว่า สหกรณ์ฯ มีสวัสดิการทุนสงเคราะห์แก่สมาชิกและครอบครัว อยู่แล้วโดยจ่ายให้กับสมาชิกทุกท่านตามระยะเวลาการเป็นสมาชิกของสหกรณ์ฯ

3) การทำสัญญาเงินกู้ของสมาชิกมีขั้นตอนที่รัดกุมขึ้น โดยให้ผู้ค้าประกันมาลงนามต่อหน้ากรรมการประจำอำเภอ ซึ่งเกิดปัญหาเรื่องของการเดินทางเนื่องจากผู้ค้าประกันบางท่านอยู่คนละอำเภอกับสมาชิกผู้กู้ จะมีวิธีการไหนบ้างหรือไม่ที่จะเพิ่มความสะดวกรวดมากขึ้น

นายโฆษิต ชุมเกษียร กรรมการและผู้จัดการ ชี้แจงว่า เพื่อผู้ค้าประกันได้รับทราบวงเงินการค้ำประกันที่ตนเองต้องผูกพัน จึงได้กำหนดหลักเกณฑ์ดังกล่าวขึ้น ซึ่งที่ผ่านมาผู้ค้าประกันบางรายไม่ทราบวงเงินการค้ำประกันที่ตนลงนามค้ำประกันไว้ และเป็นการป้องกันการใช้ข้อมูลอันเป็นเท็จแก่เพื่อนสมาชิกด้วยตนเอง โดยการดำเนินการครั้งแรกให้มาลงนามรับทราบวงเงินกู้และวงเงินค้ำประกันที่สหกรณ์ฯ เท่านั้น เมื่อพบว่าสมาชิกมีปัญหาเรื่องการเดินทาง จึงลดเงื่อนไขลงมาให้สมาชิกสามารถลงนามรับทราบวงเงินกู้ต่อหน้ากรรมการประจำอำเภอได้ ซึ่งจากการดำเนินการดังกล่าวมีสมาชิกผู้ค้าประกันหลายรายพอใจกับการดำเนินการดังกล่าว เพราะเนื่องจากที่ผ่านมาลงนามค้ำประกันโดยไม่ทราบวงเงินการค้ำประกัน

มติที่ประชุม รับทราบ

5.7 นายบุญสืบ จันทร์เจริญ สมาชิกเลขทะเบียน 133 ข้าราชการบำนาญ สอบถามและเสนอความคิดเห็นดังนี้

1) จากรายงานผลประโยชน์และค่าตอบแทนคณะกรรมการดำเนินการ ชุดที่ 33 ไม่มีรายงานการจ่ายโบนัสกรรมการ ซึ่งแสดงว่าคณะกรรมการฯ ไม่รับโบนัสหรือไม่

นางจินตนา พุ่งเฟื่อง ผู้อำนวยการกลุ่มส่งเสริมสหกรณ์ ชี้แจงว่า การรายงานดังกล่าวที่เห็นว่ายังไม่รายงานการจ่ายโบนัสกรรมการเนื่องจากยังไม่ผ่านมติที่ประชุมในครั้งนี้อย่างไรก็ตามการจ่ายโบนัสในครั้งนี้จะไปปรากฏในการประชุมใหญ่สามัญประจำปีในคราวถัดไป

2) ช่องทางการสื่อสารสำหรับข้าราชการบำนาญขอให้ครอบคลุมทั่วถึง

นายชาญเลขา กุลละวณิชย์ ประธานกรรมการ ชี้แจงว่า ในปีนี้สหกรณ์ฯ ได้แต่งตั้งผู้ประสานงานสำหรับข้าราชการบำนาญ 2 ท่าน คือ ผู้ประสานงานบุคลากร และผู้ประสานงานข้าราชการบำนาญ เพื่ออำนวยความสะดวกกับสมาชิกกลุ่มข้าราชการบำนาญ

3) ขอเสนอให้ส่งวาระการประชุมใหญ่สามัญประจำปี ให้สมาชิกศึกษาข้อมูลก่อนล่วงหน้า

4) ขอให้ปรับปรุงข้อบังคับของสหกรณ์ฯ ในเว็บไซต์ให้เป็นปัจจุบัน เนื่องจากดูจากหน้าเว็บไซต์แล้วยังปรากฏเป็นข้อบังคับสหกรณ์ฯ ฉบับ พ.ศ. 2565

นางจินตนา พุ่งเฟื่อง ผู้อำนวยการกลุ่มส่งเสริมสหกรณ์ ชี้แจงว่า ข้อบังคับของสหกรณ์ฯ ที่มีมติให้แก้ไขในคราวประชุมครั้งนี้ต้องผ่านการเห็นชอบจาก สำนักงานสหกรณ์จังหวัดฉะเชิงเทรา ก่อน จึงจะสามารถเผยแพร่ให้สมาชิกทราบได้

มติที่ประชุม รับทราบ

## วาระที่ 6

### เรื่อง แต่งตั้งผู้ตรวจสอบการจดบันทึกรายงานการประชุมใหญ่สามัญ ประจำปี 2566

นายชาญเลขา กุลละวณิชย์ ประธานกรรมการ ได้มอบหมายให้ นายกฤษดา พรหมสุวรรณ ตำแหน่งเลขานุการ สรุปรายงานการประชุมใหญ่สามัญประจำปี 2566 ให้ที่ประชุมทราบ ตั้งแต่วาระที่ 1 ถึงวาระที่ 4 และเปิดโอกาสให้สมาชิกซักถาม จะเพิ่มข้อความได้อีกหรือไม่ และขอให้ที่ประชุมแต่งตั้งผู้ตรวจสอบการจดบันทึกรายงานการประชุม

มติที่ประชุม มีมติแต่งตั้งผู้ตรวจสอบการจดบันทึกรายงานการประชุมใหญ่สามัญ ประจำปี 2566 วันที่ 2 ธันวาคม 2566 จำนวน 1-3 คน และให้จดบันทึกรายงานการประชุมใหญ่ให้เรียบร้อย ภายใน 30 วัน ดังนี้

- |               |             |                        |
|---------------|-------------|------------------------|
| 1. นายชินกฤต  | ยะหัตตะ     | สมาชิก อำเภอบ้านโพธิ์  |
| 2. นายประเดิม | ศิริช       | สมาชิก อำเภอเมืองฯ     |
| 3. นายบุญสืบ  | จันทร์เจริญ | สมาชิก ชำราชากรบ้านนาญ |

เลิกประชุมเวลา 12.00 น.

## เอกสารแนบท้าย

## การใช้ทุนสวัสดิการหรือการสงเคราะห์สมาชิกและครอบครัว

ลำดับ	สมาชิก				จำนวนเงินที่สงเคราะห์
	<u>เกี่ยวกับการศพ</u>				
1.	บิดา	นางสุพร	บุษบงก์	No. 1550	2,000
2.	บิดา	นางมณีรัตน์	พัทธอง	No. 3034	2,500
3.	มารดา	นางทัศนีย์	รื่นเจริญ	No. 964	2,500
4.	มารดา	นางวาสนา	โตเจริญ	No. 1319	2,800
5.	บิดา	นางจินตนา	พรงาม	No. 162	500
6.	สามี	นางสุชาวดี	เชื้อภักดี	No. 1819	3,000
7.	บิดา	นายธนะวัฒน์	มังกรแก้ว	No. 1333	3,000
8.		นายสุวรรณ์	สดภิบาล	No. 1028	51,000
9.		นางนภาดล	แก้วมณี	No. 74	50,000
10.	บิดา	นายสุจิตต์	บุญช่วย	No. 693	3,000
11.	บิดา	นายเฉลิมรัตน์	พันธุ์ไพโรจน์	No. 2157	3,000
12.	บิดา	นายอนันท์	บุญช่วย	No. 905	2,000
13.	บิดา	นายผลากรณ์	สิงห์ภู	No. 948	3,000
14.	บิดา	น.ส. รุ่งนภา	นนเจริญ	No. 2146	3,000
15.	มารดา	นางนันทิญา	สมใจคำ	No. 2444	3,000
16.	มารดา	นางจงจิตร	อินทรอุทก	No. 1511	3,000
17.	บิดา	น.ส. บุตรี	กิจจะอรพิน	No. 2083	3,000
18.	บิดา	นางวิภาวี	สุวรรณธร	No. 19	3,000
19.	มารดา	นางดุลยา	ทรงศิริ	No. 807	3,000
20.	มารดา	น.ส. ปวีณา	งามพิพัฒน์	No. 2418	3,000
21.	มารดา	น.ส. ธนิตา	หลักทอง	No. 765	2,000
22.	มารดา	นายสุทัศน์	เสียงไพโรจน์	No. 178	3,000
23.	บิดา	น.ส. ศิริพร	บุญมี	No. 2001	3,000
24.	มารดา	น.ส. วรณรัตน์	หอมดาวเรือง	No. 3445	3,000
25.	มารดา	น.ส. ดาวรุ่ง	บัวผัน	No. 3051	2,500

ลำดับ	สมาชิก			จำนวนเงินที่สงเคราะห์	
	เกี่ยวกับกาารศพ (ต่อ)				
26.	มารดา	นางนิตา	บุญหนุน	No. 924	3,000
27.		นางปิยากร	เขียวเจริญ	No. 3039	31,000
28.	มารดา	น.ส.สมสมัย	ทัพพันธ์	No. 345	3,000
29.	มารดา	น.ส.กนกวรรณ	เจียมวงศากุล	No. 1075	3,000
30.	มารดา	นายเมธี	เมฆวิชัย	No. 2829	3,000
31.	มารดา	นางชลธิชา	ทองอยู่	No. 7	3,000
32.	บิดา	นางอนงค์นาฏ	อิงคิตติ	No. 766	3,000
33.	บิดา	น.ส.ปิยมาศ	ไตรวงษ์ษา	No. 2883	3,000
34.	มารดา	นายสมศักดิ์	นี้ละไทย	No. 1451	2,500
35.	บิดา	นางบุญสม	มะลิลาพันธ์	No. 937	3,000
36.	มารดา	นางดาวัน	แสงทอง	No. 1436	2,500
37.	บิดา	นางธัญสินี	อาสนไพบูลย์	No. 2954	3,000
38.	บิดา	นางพัชรินทร์	ถ้วนภูษา	No. 213	3,000
39.	มารดา	นางศรีสุดา	จินตามงคล	No. 235	3,000
40.	บิดา	นายโชติวิช	สุตารมย์	No. 1187	3,000
41.	บิดา	นางนิตยา	สระประสิทธิ์	No. 563	3,000
42.		นางพรเพ็ญ	วาสะศิริ	No. 918	50,800
43.	มารดา	นางอนาตยา	พุ่มพวง	No. 350	3,000
44.	มารดา	นางรักคณา	แสงมงคลพิพัฒน์	No. 1116	3,000
45.	มารดา	นายสุรชาติ	ดีร์คมี	No. 1741	3,000
46.	มารดา	นางอรวัลย์	ใหม่ผึ้ง	No. 3289	3,000
47.	มารดา	น.ส.สุพัตรา	อุทา	No. 2298	3,000
48.	มารดา	นายพิมล	จันเจริญ	No. 3189	3,000
49.	มารดา	น.ส.ศิริรัตน์	ปัจฉิมกุล	No. 783	3,000
50.	มารดา	น.ส.มณีรัตน์	อินทโชติ	No. 3189	3,000

ลำดับ	สมาชิก				จำนวนเงินที่สงเคราะห์
	เกี่ยวกับการศพ (ต่อ)				
51.	บิดา	นางราชินี	ศรีวิชัย	No. 3440	3,000
52.	บิดา	นายเฉลย	แจ้รุ่ง	No. 959	3,000
53.	บิดา	นายนลิน	แจ้รุ่ง	No. 673	2,000
54.	มารดา	น.ส.จิรภา	สายสินธุ์	No. 3163	3,000
55.	มารดา	น.ส.ปานจิต	ปัจฉิมกุล	No. 2081	2,000
56.		นางจารุณี	กาญจนกัณโห	No. 327	51,000
57.	บิดา	น.ส.สุติกานต์	วงศอินทร์	No. 1168	3,000
58.	บิดา	นางเอ็นดู	บุญฉิม	No. 632	3,000
59.	คู่สมรส	นางสมัย	พลดงนอก	No. 2429	3,000
60.	คู่สมรส	น.ส.อรุณศรี	แซ่ไคว่	No. 3282	3,000
61.	บิดา	นางสุภัก	โรจนตันท์	No. 2336	3,000
62.		นายวิรัช	บุญแย้ม	No. 1240	51,000
63.	มารดา	นายไพบุลย์	เฉษฎาไพสิฐ	No. 2212	3,000
64.	มารดา	นางสุภาพร	แก้วคำ	No. 1000	3,000
65.	บิดา	นางวราภรณ์	มงคล	No. 1287	1,000
66.	มารดา	น.ส.ปวีณา	หงส์เกรียงไกร	No. 1618	3,000
67.	บิดา	นางประภาพร	แก้วพิทักษ์	No. 517	3,000
68.	บิดา	นางแน่น้อย	เรืองรักษา	No. 1027	3,000
69.	มารดา	นางสมจิตร	พิมลสกุล	No. 176	3,000
70.	บิดา	น.ส.นิชาภา	สรวมประจำ	No. 1111	3,000
71.	มารดา	น.ส.อรศา	บุญสร้าง	No. 2165	3,000
72.	มารดา	นางเพ็ชรรัตน์	เทียบวงษ์	No. 1017	3,000
73.	บิดา	นางอัมพกา	ปิดตามะ	No. 3570	3,000
74.	มารดา	น.ส.พรพิมล	วรรณพิรุณ	No. 3214	3,000
75.	มารดา	นายศักดิ์ชัย	วินิจสกุลไทย	No. 146	2,000
76.	คู่สมรส	นางจินดา	เกิดแย้ม	No. 2386	3,000
รวม					481,600

ลำดับ	สมาชิก			จำนวนเงินที่สงเคราะห์
	<u>เกี่ยวกับการมงคลสมรส</u>			
1.	นายตาล	แสงวงศรี	No. 3231	1,000
2.	น.ส.วรรณวิมล	ทองยั้งยืน	No. 2456	1,000
3.	น.ส.สุธามรณ	ถาวรบุรณทรัพย์	No. 3402	1,000
4.	นายวรวิมล	วังศรี	No. 3224	1,000
5.	น.ส.ณัฐพร	วงษ์จันทร์	No. 2262	1,000
6.	น.ส.ปรีญา	อ่วมเกษม	No. 2262	1,000
7.	น.ส.ไพลิน	เวศวงศ์ชาติพิพย์	No. 3216	1,000
8.	น.ส.นฤมล	เจริญจิตรี	No. 2568	1,000
9.	น.ส.กิ่งกมล	ชุ่มกระโทก	No. 2795	1,000
10.	นายศรณรงค์	แผ่นอก	No. 3165	1,000
11.	น.ส.ณัฐสิญา	ดียั้ง	No. 3248	1,000
12.	นายภาณุพงศ์	เมืองพรม	No. 3376	1,000
13.	น.ส.สุรภา	ธรรมสาร	No. 1971	1,000
14.	น.ส.จิตติมา	แก้วเกตุ	No. 3088	1,000
15.	น.ส.สายสุรีย์	ทองคำหริ	No. 3256	1,000
	รวม			15,000
	<u>เกี่ยวกับการรับขวัญทายาทใหม่</u>			
1.	น.ส.สาวิตรี	สามสี	No. 1949	1,000
2.	น.ส.ชาวิศา	ศรีแจ้	No. 2642	1,000
3.	น.ส.ชนิษฐา	มะลาด	No. 3407	1,000
4.	น.ส.วิกานดา	ครองยุติ	No. 2683	1,000
5.	น.ส.ดาริกา	นาคเจริญ	No. 2491	1,000
6.	น.ส.จิราภรณ์	สุดสวาท	No. 2248	1,000
7.	น.ส.ปนัดดา	ครองสระน้อย	No. 2594	1,000
8.	น.ส.ศศิธร	กาญจนาพรชัย	No. 2916	1,000
9.	น.ส.ศิริกัญญา	สังขะยาวอ	No. 3103	1,000
10.	น.ส.พรทิพย์	จิตรรักษา	No. 3454	1,000

ลำดับ	สมาชิก	จำนวนเงินที่สงเคราะห์
	เกี่ยวกับการรับขวัญทายาทใหม่ (ต่อ)	
11.	นายประภัสสร ลีระราปกรณ	No. 2106 1,000
12.	นายปารเมศ เริ่มคิดการณ	No. 3301 1,000
13.	นางพานิกา ชานูบาล	No. 27 1,000
14.	น.ส.หนึ่งฤทัย โชะเฮง	No. 2423 1,000
15.	น.ส.ศิราณี ศรีสวัสดิ์	No. 3239 1,000
16.	น.ส.สุนิสา เทศเล็ก	No. 2888 1,000
17.	น.ส.อัมเรศ ยิงยง	No. 2716 1,000
18.	น.ส.มัทชุกานต์ พึ่งสวัสดิ์	No. 2867 1,000
19.	น.ส.อนุดิศา ทองคำ	No. 2656 1,000
20.	นายยสินธร คำแก้ว	No. 2722 1,000
21.	น.ส.ชมพูนุท อินทศรี	No. 3394 1,000
22.	นางสุพรรณษา ม่วงเจริญ	No. 2363 1,000
23.	น.ส.จกมลทิพย์ บ้านเป้า	No. 3002 1,000
24.	น.ส.นาตาชา แสงพลสิทธิ์	No. 3126 1,000
25.	น.ส.วัลย์จิตร สุขใจ	No. 3473 1,000
26.	นางธัญวรัตน์ จูเจริญ	No. 3190 1,000
27.	นางสุพรรณษา บุตรจันทา	No. 2728 1,000
28.	น.ส.กายวรรณ พรหมนิกร	No. 2478 1,000
29.	น.ส.สุกัญญา คณาวงศ์	No. 3073 1,000
30.	นางปิยวรรณ บุญประเสริฐ	No. 3479 1,000
31.	น.ส.อังคณา ดั่งเงิน	No. 3012 1,000
32.	น.ส.จิรวรรณ พิมพ์แก้ว	No. 2201 1,000
33.	นายจักรพันธ์ ฤทธิธนาพงศ์	No. 2909 1,000
34.	น.ส.พรสุดา เข็มนาค	No. 3437 1,000
35.	น.ส.รัชนิกร สายหลุย	No. 3276 1,000
36.	น.ส.อัฉรดา ไทยเจริญ	No. 3561 1,000
37.	น.ส.รัชณี บุญกระจาย	No. 2974 1,000
	รวม	37,000

ลำดับ	สมาชิก	จำนวนเงินที่สงเคราะห์
	<u>เกี่ยวกับอุปสมบท</u>	
1.	นายพัชระ จันทอง No. 3436	1,000
2.	นายสันติพจน์ ธนาธิระสกุล No. 3221	1,000
	รวม	2,000
	<u>เกี่ยวกับพิธีฮัจญ์</u>	
1.	น.ส.ณัฐฐา สะเลมัน No. 1920	1,000
	รวม	1,000
	<u>เกี่ยวกับสมาชิกผู้เป็นโสด</u>	
1.	น.ส.พนัชกร ธนิกานนท์ (อายุครบ 50 ปี) No. 547	1,000
2.	น.ส.กัญญา วิรุฬห์วณิชย์ (อายุครบ 50 ปี) No. 695	1,000
3.	น.ส.อัญชญา ทองสีเข้ม (อายุครบ 50 ปี) No. 1908	1,000
4.	น.ส.ฐิติวัลย์ อินทนพ (อายุครบ 50 ปี) No. 578	1,000
5.	นายรัฐกรรณ์ อินทะสร้อย (อายุครบ 50 ปี) No. 537	1,000
	รวม	5,000
	<u>เกี่ยวกับรางวัลพิเศษด้านการศึกษาสำหรับสมาชิก/บุตรของสมาชิก</u>	
1.	น.ส.กาญจนา ช่างดี No. 1274	3,000
2.	น.ส.วันจันทร์ เจริญศิริ No. 1628	3,000
	รวม	6,000
	<u>เกี่ยวกับสมาชิกผู้สูงวัย</u>	
1.	นางพวงเพ็ญ ถนอมจิตร No. 518	1,000
2.	นายภาคพงศ์ ศักดิ์กาญจนวงศ์ No. 206	1,000
3.	นางชื่นจิต แก้วคำ No. 2069	1,000
4.	นางเดือนใจ พูลแสง No. 754	1,000
5.	น.ส.ทัศนีย์ ลาภจรัสแสงโรจน์ No. 390	1,000
6.	นางทวีวรรณ อัครสุนทรเนตร No. 1402	1,000
7.	นางจินตนา กุลละวณิชย์ No. 2124	1,000
	รวม	7,000

ลำดับ	สมาชิก			จำนวนเงินที่สงเคราะห์
	<u>เกี่ยวกับเยี่ยมสมาชิกกรณีเจ็บป่วยนอนโรงพยาบาล</u>			
1.	นายรุ่งโรจน์	ล่ามกิจจา	No. 263	1,000
2.	ส.อ.หญิง อมรรัตน์	จันทะศรี	No. 2013	1,000
3.	น.ส.รัตนา	สุขเจริญ	No. 2364	1,000
4.	น.ส.ดาวเกศ	ราชบังสา	No. 1415	1,000
5.	น.ส.เบ็ญจา	กรัตพงษ์	No. 2745	1,000
6.	น.ส.ศรณี	สีขาว	No. 3319	1,000
7.	น.ส.พัชราพร	วรรณศิริ	No. 2707	1,000
8.	น.ส.อุบลวรรณ	ดิษากิรมย์	No. 3391	1,000
9.	น.ส.บุญญาธิสา	มะโนมัย	No. 3390	1,000
10.	น.ส.อัญชญา	พิทักษ์สงคราม	No. 3067	1,000
11.	น.ส.ณภัทร	โชฎก	No. 2697	1,000
12.	น.ส.พรพิมล	เวชกุลธำรง	No. 1420	1,000
13.	น.ส.ศศิวิมล	แก้วเกตู	No. 2511	1,000
14.	นายวรวิฑู	กำลังเลิศ	No. 2284	1,000
15.	นางภัชรีย์	พุ่มจันทน์	No. 322	1,000
16.	น.ส.นาตาชา	มาลี	No. 2724	1,000
17.	น.ส.ทิพากร	เงินตัน	No. 2003	1,000
18.	นายประวิทย์	ซัวแย้ม	No. 2781	1,000
19.	นายณรงค์	ทิพวรรณ	No. 1845	1,000
20.	น.ส.ฐาปนี	บุญมี	No. 685	1,000
21.	น.ส.ลักขณา	รุ่งสอาด	No. 1474	1,000
22.	น.ส.จันทนา	โอจรรย์ภูมิ	No. 582	1,000
23.	น.ส.เพียงตะวัน	รอดฉ่ำ	No. 2840	1,000
24.	น.ส.กนกวรรณ	บุญเจริญ	No. 3329	1,000
25.	น.ส.วนิดา	คลังอ้อมมัย	No. 2510	1,000
26.	น.ส.ประทุม	บุญดาว	No. 1326	1,000

ลำดับ	สมาชิก	จำนวนเงินที่สงเคราะห์
	เกี่ยวกับเยี่ยมสมาชิกกรณีเจ็บป่วยนอนโรงพยาบาล (ต่อ)	
27.	น.ส.สุนิสา ชูฤทธิ	No. 1381 1,000
28.	นางไสลัดดา ศฤงชัยธวัช	No. 1570 1,000
29.	นางบุศรินทร์ รุ่งอุทัย	No. 930 1,000
30.	นายณัฐวัฒน์ เพ็ญศรี	No. 296 1,000
31.	น.ส.กรนิดา ทิมสุกใส	No. 1476 1,000
32.	นางสมลา พรหมมา	No. 347 1,000
33.	น.ส.พรพรหม ภัทรปัญญา	No. 2260 1,000
34.	น.ส.กายวรรณ พรหมนิกร	No. 2478 1,000
35.	น.ส.ชญาดา เรืองเอียด	No. 1344 1,000
36.	น.ส.กัญญา วิรุฬห์วิชัย	No. 695 1,000
37.	น.ส.วาสนา หนูเสริม	No. 2997 1,000
38.	น.ส.หทัยา มัทยาท	No. 3054 1,000
39.	นางจินตนา พรงาม	No. 162 1,000
40.	น.ส.อุษณีย์ แซ่มัง	No. 2604 1,000
41.	นายอมตะ ถึงแสง	No. 1317 1,000
42.	นายธเนษฐุ เขียวขำ	No. 1986 1,000
43.	นายปรีชา ทองสีเข้ม	No. 1832 1,000
44.	นางศศิวงศ์ มีขันทอง	No. 1232 1,000
45.	นายรังสรรค์ งามศิริ	No. 143 1,000
46.	น.ส.วิรัช จำเริญญ	No. 1752 1,000
47.	นางรัชดาพร เฟ่งพิศ	No. 1332 1,000
48.	น.ส.จิรณัฐ อัจฉรวรรณ	No. 2643 1,000
49.	น.ส.ณัฐพนิต สายสมาน	No. 189 1,000
50.	นายประคอง ศิริโสภางษ์	No. 1360 1,000
51.	นายนพพร บัวทอง	No. 1399 1,000

ลำดับ	สมาชิก			จำนวนเงินที่สงเคราะห์
	เกี่ยวกับเยี่ยมสมาชิกกรณีเจ็บป่วยนอนโรงพยาบาล (ต่อ)			
52.	น.ส.นฤมล	พงษ์สุวรรณ	No. 690	1,000
53.	น.ส.สุกัญญา	ฉะหมัดตอเฮด	No. 1963	1,000
54.	น.ส.จารุณี	สว่างอุระ	No. 1965	1,000
55.	นายศรณรงค์	แผ่นอก	No. 3165	1,000
56.	นายอภิสิทธิ์	กมลศิริ	No. 2861	1,000
57.	นายณัฐพล	ข้าสำอางค์	No. 209	1,000
58.	น.ส.สุวิรัตน์	คำพิพจน์	No. 2949	1,000
59.	น.ส.สุกัญญา	ดำหมัด	No. 2698	1,000
60.	นางนงนุช	เจริญสุข	No. 1767	1,000
61.	นางนาตยา	จรัลพงษ์	No. 956	1,000
62.	นายอภิเดช	ชมสงวน	No. 1640	1,000
63.	น.ส.สุวรรณ์	หลงเจริญ	No. 3251	1,000
64.	นางยุพา	ชมเล็ก	No. 1382	1,000
65.	นางปาลิตา	เกษศิริ	No. 2221	1,000
66.	น.ส.พรรณทิพย์	คำแก้ว	No. 3360	1,000
67.	น.ส.น้ำฝน	ภิญโญ	No. 3569	1,000
68.	นายมานิตย์	ชุ่มชูจันทร์	No. 333	1,000
69.	นางวิชชุดา	ปุ่นโณทก	No. 296	1,000
70.	น.ส.กัญยสินี	สุขสินชัย	No. 703	1,000
71.	นางมุสดี	พึงสวัสดิ์	No. 854	1,000
72.	น.ส.พนิดา	หายทุกษ์	No. 2793	1,000
73.	นางไพไลลักษณ์	ศรีประดิษฐ์	No. 1441	1,000
74.	น.ส.ลักษิกา	เกรียงไกรศักดิ์	No. 2512	1,000

ลำดับ	สมาชิก	จำนวนเงินที่สงเคราะห์
	เกี่ยวกับเยี่ยมสมาชิกกรณีเจ็บป่วยนอนโรงพยาบาล (ต่อ)	
75.	น.ส.ไวยะดา เกตุแพร No. 2998	1,000
76.	น.ส.กิตติยา ภิรมย์ศิริ No. 3198	1,000
	รวม	76,000

(ลงชื่อ)

  
 (นายกฤษดา ทรมสุวรรณ์)

เลขานุการ

ผู้บันทึกการประชุม

(ลงชื่อ)

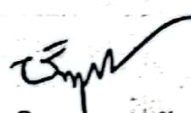
  
 (นายชินกุต ยะหัตตะ)

สมาชิก อำเภอบ้านไผ่

ผู้ตรวจสอบบันทึกการประชุม

(ลงชื่อ)

  
 (นายประเดิม ศิริข)

สมาชิก อำเภอเมืองฯ

ผู้ตรวจสอบบันทึกการประชุม

(ลงชื่อ)

  
 (นายบุญลีบ จันทรเจริญ)

สมาชิกข้าราชการบำนาญ

ผู้ตรวจสอบบันทึกการประชุม

