



สหกรณ์ออมทรัพย์สาธารณสุขจังหวัดฉะเชิงเทรา จำกัด
CHACHOENSAO PUBLIC HEALTH SAVING AND CREDIT COOPERATIVE LIMITED

รายงานกิจการ และการประชุมใหญ่สามัญ ประจำปี 2567

ณ ห้องเทพราช โรงแรมชั้นธารา
เวลเนส รีสอร์ท แอนด์โฮเต็ล จังหวัดฉะเชิงเทรา
วันอาทิตย์ที่ 24 พฤศจิกายน 2567

รายงานการประชุมใหญ่สามัญ ประจำปี 2567
สหกรณ์ออมทรัพย์สาธารณสุขจังหวัดฉะเชิงเทรา จำกัด
วันอาทิตย์ที่ 24 พฤศจิกายน 2567
ณ ห้องเทพราช โรงแรมชั้นธารา เวลเนส รีสอร์ท แอนด์โฮเต็ล จ.ฉะเชิงเทรา

| | | |
|----------------|--------------------|--------------------------------------------|
| กำหนดการประชุม | 08.00 น. เป็นต้นไป | ลงทะเบียนเข้าร่วมประชุม |
| | 08.00 - 10.00 น. | ใช้สิทธิ์เลือกตั้ง |
| | 10.00 น. | ปิดหีบ |
| | 09.00 - 12.00 น. | ดำเนินการประชุมตามระเบียบวาระการประชุมใหญ่ |

| | | หน้า |
|-----------|-------------------------------------------------------------------------------------------------------------------------------------|------|
| วาระที่ 1 | เรื่อง ประธานฯ แจ้งให้ที่ประชุมทราบ | 3 |
| วาระที่ 2 | เรื่อง รับรองรายงานการประชุมใหญ่สามัญ ประจำปี 2566 | 4 |
| วาระที่ 3 | เรื่อง เสนอเพื่อทราบ | |
| | 3.1 สมาชิกเข้าใหม่และออกจากสหกรณ์ | 6 |
| | 3.2 รายงานประจำปี 2567 | 7 |
| | 3.3 รายงานการตรวจสอบกิจการสหกรณ์ของผู้ตรวจสอบกิจการ | 18 |
| | 3.4 ข้อมูลการถูกร้องทุกข์กล่าวโทษ การถูกดำเนินคดี การถูกร้องเรียน และถูกลงโทษของสหกรณ์ | 22 |
| | 3.5 มาตรการในการแก้ไขปัญหาและการเยียวยาชดเชยแก่สมาชิก | 22 |
| | 3.6 รายงานผลตามแผนกลยุทธ์ของสหกรณ์ ปี 2567 | 23 |
| | 3.7 รายละเอียดผลประโยชน์และค่าตอบแทนกรรมการ | 33 |
| วาระที่ 4 | เรื่อง เสนอเพื่อพิจารณา | |
| | 4.1 อนุมัติงบการเงินประจำปีสิ้นสุดวันที่ 30 กันยายน 2567 | 38 |
| | 4.2 อนุมัติการจัดสรรกำไรสุทธิ ประจำปี 2567 | 57 |
| | 4.3 อนุมัติแผนการดำเนินงานและงบประมาณรายจ่าย ประจำปี 2568 | 58 |
| | 4.4 อนุมัติแผนกลยุทธ์สหกรณ์ | 63 |
| | 4.5 อนุมัติการกำหนดวงเงินกู้ยืมหรือการค้าประกัน สำหรับปีบัญชี 2568 | 72 |
| | 4.6 เลือกตั้งคณะกรรมการดำเนินการ | 72 |
| | 4.7 เลือกตั้งผู้ตรวจสอบกิจการ และกำหนดค่าตอบแทน | 74 |
| | 4.8 การพิจารณาคัดเลือกผู้สอบบัญชีรับอนุญาต หรือบุคคลอื่น เพื่อเสนอชื่อแต่งตั้งเป็นผู้สอบบัญชีสหกรณ์ และกำหนดค่าธรรมเนียมการสอบบัญชี | 75 |
| | 4.9 กำหนดค่าใช้จ่ายในการประชุมของคณะกรรมการดำเนินการ กรรมการอื่น ๆ ที่ปรึกษา และที่ปรึกษากิตติมศักดิ์ (ถ้ามี) | 78 |
| | 4.10 อนุมัติการแก้ไขเพิ่มเติมข้อบังคับสหกรณ์ | 79 |
| วาระที่ 5 | เรื่อง อื่น ๆ | 83 |

รายงานการประชุมใหญ่สามัญ ประจำปี 2567
สหกรณ์ออมทรัพย์สาธารณสุขจังหวัดฉะเชิงเทรา จำกัด
วันอาทิตย์ที่ 24 พฤศจิกายน 2567
ณ ห้องเทพราช โรงแรมชั้นธารา เวลเนส รีสอร์ท แอนด์โฮเต็ล จ.ฉะเชิงเทรา

จำนวนสมาชิก (ณ วันที่ 30 กันยายน 2567) จำนวน 2,191 คน

- สมาชิกสามัญ 1,833 คน
- สมาชิกสมทบ 358 คน

มาประชุม จำนวน 1,398 คน (ตามลายมือชื่อผู้เข้าประชุม)

- สมาชิกสามัญ 1,174 คน
- สมาชิกสมทบ 224 คน

ผู้เข้าร่วมประชุม

ที่ปรึกษาสหกรณ์

1. นายแพทย์ศรีศักดิ์ ตั้งจิตธรรม นายแพทย์สาธารณสุขจังหวัดฉะเชิงเทรา

สำนักงานสหกรณ์จังหวัดฉะเชิงเทรา

1. น.ส.ศศิวิมล ธรรมกิริติ ผู้อำนวยการกลุ่มส่งเสริมสหกรณ์ 1

ผู้สอบบัญชี จาก สำนักงานตรวจบัญชีสหกรณ์ฉะเชิงเทรา

1. น.ส.กนกพร ช่างทิม นักวิชาการตรวจสอบบัญชีชำนาญการพิเศษ

ผู้สอบบัญชีสหกรณ์ จาก สำนักงานสุรางค์ ปราสาททอง

1. นางสุรางค์ ปราสาททอง ผู้สอบบัญชีสหกรณ์

เริ่มประชุมเวลา 09.00 น.

เมื่อสมาชิกมาครบองค์ประชุมแล้ว นายชาญเลข กุลละวณิชย์ ตำแหน่ง ประธานกรรมการ
 ทำหน้าที่ประธานในที่ประชุม และมอบให้ นายฉลาด บุญจันทร์ ตำแหน่ง เลขานุการ เป็นผู้จัดบันทึก
 รายงานการประชุม และได้ดำเนินการประชุมตามระเบียบวาระการประชุม ดังต่อไปนี้

วาระที่ 1**เรื่อง ประธานฯ แจ้งให้ที่ประชุมทราบ**

นายชาญเลขา กุลละวณิชย์ ประธานกรรมการ แจ้งว่า

1. ตามข้อบังคับข้อ 63. กำหนดให้คณะกรรมการดำเนินการเรียกประชุมใหญ่สามัญปีละหนึ่งครั้ง ภายใน 150 วัน นับแต่วันสิ้นปีทางบัญชีของสหกรณ์ โดยในที่ประชุมจะมีอำนาจหน้าที่พิจารณาวินิจฉัยเรื่อง ทั้งปวงที่เกิดขึ้นเกี่ยวกับการดำเนินกิจการของสหกรณ์

2. ตามข้อบังคับข้อ 70. ต้องมีสมาชิกมาประชุมไม่น้อยกว่ากึ่งหนึ่งของจำนวนสมาชิกทั้งหมดหรือ ไม่น้อยกว่าหนึ่งร้อยคน

มติที่ประชุม รับทราบ

วาระที่ 2

เรื่อง รับรองรายงานการประชุมใหญ่สามัญ ประจำปี 2566

นายชาญเลขา กุศลละวณิชย์ ประธานกรรมการ ได้เสนอให้ที่ประชุมใหญ่สามัญ พิจารณารับรอง รายงานการประชุมใหญ่สามัญ ประจำปี 2566 เมื่อวันที่ 2 ธันวาคม 2566 จึงเสนอเพื่อโปรดพิจารณา รับรอง

มติที่ประชุม รับรองรายงานการประชุมใหญ่สามัญ ประจำปี 2566 เมื่อวันที่ 2 ธันวาคม 2566 โดยไม่มีการแก้ไข



วาระที่ 3**เรื่อง เสนอเพื่อทราบ**

- 3.1 สมาชิกเข้าใหม่และออกจากสหกรณ์
- 3.2 รายงานประจำปี 2567
- 3.3 รายงานการตรวจสอบกิจการสหกรณ์ของผู้ตรวจสอบกิจการ
- 3.4 ข้อมูลการถูกร้องทุกข์ กล่าวโทษ การถูกดำเนินคดี การถูกร้องเรียน และการถูกลงโทษของสหกรณ์
- 3.5 มาตรการในการแก้ไขปัญหาและการเยียวยาชดเชยแก่สมาชิก
- 3.6 รายงานผลตามแผนกลยุทธ์ของสหกรณ์ ปี 2567
- 3.7 รายละเอียดผลประโยชน์และค่าตอบแทนกรรมการ

วาระที่ 3 เรื่อง เสนอเพื่อทราบ

3.1 สมาชิกเข้าใหม่และออกจากสหกรณ์

นายชาญเลขา กุลละวณิชย์ ประธานกรรมการ ได้แจ้งให้ที่ประชุมใหญ่ทราบถึงสถานภาพสมาชิกสหกรณ์ ดังนี้

| รายการ | จำนวน (คน) | | | | | |
|------------------------------------------------------------|------------|-------|-------|--------|------|------|
| | สามัญ | | | สมทบ | | |
| | ชาย | หญิง | รวม | ชาย | หญิง | รวม |
| 1. จำนวนสมาชิกต้นปี (วันที่ 1 ตุลาคม 2566) | 331 | 1,500 | 1,831 | 72 | 269 | 341 |
| 2. เข้าใหม่ระหว่างปี | | | | | | |
| - รับสมาชิกเพิ่ม.....91.....คน | 9 | 32 | 41 | 5 | 45 | 50 |
| - รับโอนสมาชิกจากสหกรณ์อื่น.....2.....คน | - | 2 | 2 | - | - | - |
| - เปลี่ยนสถานภาพจากสมทบเป็นสามัญ.....10.....คน | 4 | 6 | 10 | - | - | - |
| 3. ออกจากสหกรณ์ระหว่างปี เหตุ | | | | | | |
| - ลาออก.....64.....คน | 7 | 34 | 41 | 4 | 19 | 23 |
| - ถึงแก่กรรม.....5.....คน | 2 | 3 | 5 | - | - | - |
| - โอนสมาชิกให้สหกรณ์อื่น.....5.....คน | 2 | 3 | 5 | - | - | - |
| - เปลี่ยนสถานภาพจากสมทบเป็นสามัญ.....10.....คน | - | - | - | 4 | 6 | 10 |
| 4. จำนวนสมาชิกคงเหลือสิ้นปี (วันที่ 30 กันยายน 2567) | 333 | 1,500 | 1,833 | 69 | 289 | 358 |
| 5. จำนวนสมาชิกเพิ่มขึ้น (ลดลง) เมื่อเทียบกับต้นปี (ปีก่อน) | 0.60 | 0.00 | 0.11 | (4.17) | 7.43 | 4.99 |
| - เพิ่มขึ้น (ลดลง) คิดเป็นร้อยละ | ↑ | - | ↑ | ↓ | ↑ | ↑ |

มติที่ประชุม รับทราบ

3.2 รายงานประจำปี พ.ศ. 2567

นายชาญเลขา กุลละวณิชย์ ตำแหน่ง ประธานกรรมการ ทำหน้าที่ประธานในที่ประชุม ได้เสนอ รายงานเพื่อแสดงผลการดำเนินการ ประจำปี 2567 ของสหกรณ์ออมทรัพย์สาธารณสุขจังหวัดฉะเชิงเทรา จำกัด ต่อที่ประชุมใหญ่สามัญประจำปี 2567 ในนามคณะกรรมการดำเนินการ ตามรายละเอียดที่ปรากฏใน เอกสารการประชุมใหญ่สามัญประจำปี วาระที่ 3.2 หน้า 7 ถึงหน้า 17

สหกรณ์ออมทรัพย์สาธารณสุขจังหวัดฉะเชิงเทรา จำกัด
รายงานประจำปี 2567
นายชาญเลขา กุลละวณิชย์ ตำแหน่ง ประธานกรรมการ
ในนามคณะกรรมการดำเนินการเสนอต่อที่ประชุมใหญ่สามัญประจำปี
ในวันที่ 24 พฤศจิกายน 2567

เรียน ท่านสมาชิก และท่านผู้มีเกียรติทุกท่าน

ข้าพเจ้า นายชาญเลขา กุลละวณิชย์ ในนามคณะกรรมการดำเนินการ ขอเสนอรายงานประจำปี 2567 ของสหกรณ์ออมทรัพย์สาธารณสุขจังหวัดฉะเชิงเทรา จำกัด ดังนี้

1. รายงานกิจการทั่วไป

สหกรณ์ออมทรัพย์สาธารณสุขจังหวัดฉะเชิงเทรา จำกัด จดทะเบียนตามพระราชบัญญัติสหกรณ์ พ.ศ. 2511 เมื่อวันที่ 18 มกราคม 2534 และเริ่มดำเนินธุรกิจเมื่อวันที่ 17 เมษายน 2534 เมื่อแรกตั้งมีสมาชิก 282 คน มีทุนดำเนินงาน 389,610 บาท สหกรณ์ดำเนินธุรกิจจนถึงปัจจุบันเป็นเวลา 33 ปี เมื่อสิ้นปี 2567 มีสมาชิกทั้งสิ้น 2,191 คน และมีทุนดำเนินงาน 1,162,157,742.66 บาท

1.1 โครงสร้างการบริหารของสหกรณ์

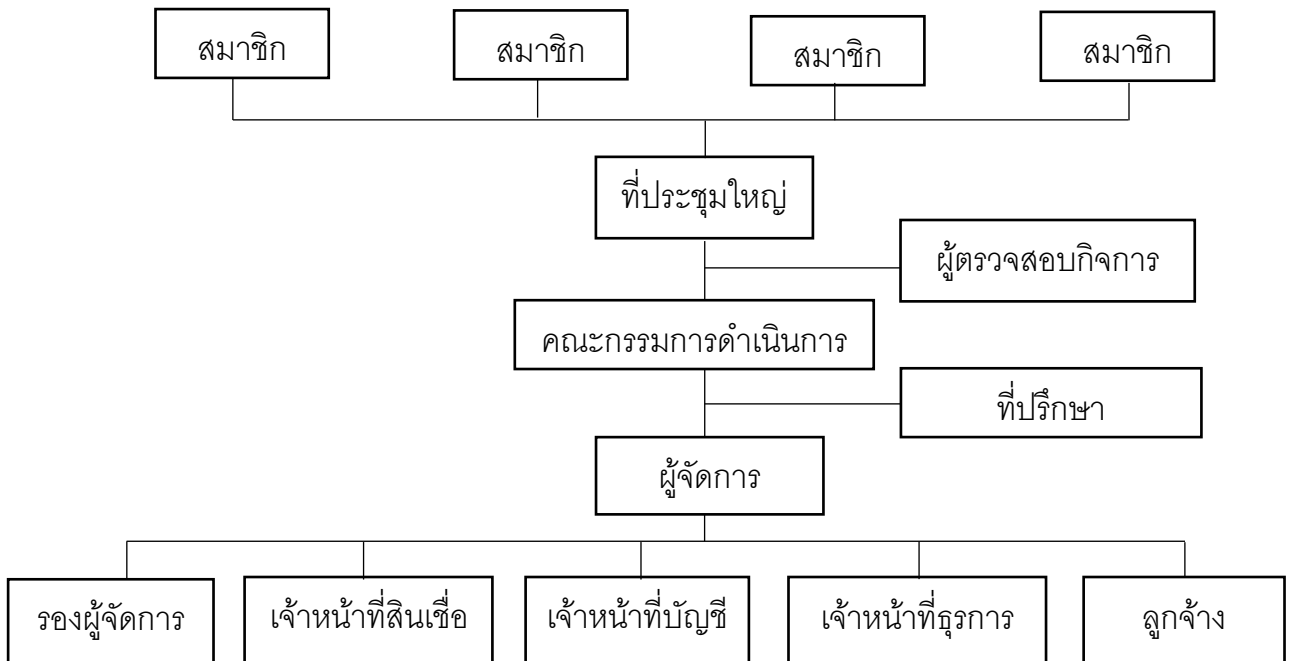

ตามข้อบังคับของสหกรณ์ ข้อที่ 73. กำหนดให้สหกรณ์มีคณะกรรมการดำเนินการ ประกอบด้วย ประธานกรรมการ 1 คน และคณะกรรมการดำเนินการอีก 14 คน ตามข้อบังคับของสหกรณ์ ข้อที่ 107. กำหนดให้เลือกตั้งผู้ตรวจสอบกิจการสหกรณ์ 2 คน ซึ่งมาจากสมาชิกเลือกตั้งจากที่ประชุมใหญ่ สำหรับปีสิ้นสุดวันที่ 30 กันยายน 2567 มีรายนามคณะกรรมการ ผู้ตรวจสอบกิจการ และเจ้าหน้าที่ด้านต่าง ๆ ดังนี้

รายนามคณะกรรมการดำเนินการ ชุดที่ 34

| | | | |
|-----------------|---------------|---------------------------------|-------------------|
| 1. นายชาญเลขา | กุลละวณิชย์ | ประธานกรรมการ | วาระที่ 1 ปีที่ 2 |
| 2. นายสมเจตน์ | สถิตสมิทธิ์ | รองประธานกรรมการ คนที่ 1 | วาระที่ 2 ปีที่ 2 |
| 3. นายปราโมทย์ | ต้นดี | รองประธานกรรมการ คนที่ 2 | วาระที่ 2 ปีที่ 1 |
| 4. นายโฆษิต | ชุมเกษียร | กรรมการและผู้จัดการ | วาระที่ 2 ปีที่ 2 |
| 5. น.ส.ศุภร | น้อยใจบุญ | กรรมการและเหรัญญิก | วาระที่ 1 ปีที่ 2 |
| 6. นายกานต์ | การะนันต์ | กรรมการ | วาระที่ 1 ปีที่ 1 |
| 7. นายไทรเทพ | ยุตติธรรม | กรรมการ | วาระที่ 1 ปีที่ 1 |
| 8. นายราเชน | ฟุ้งสวัสดิ์ | กรรมการ | วาระที่ 1 ปีที่ 1 |
| 9. นางวีรานันท์ | ศิลป์ประเสริฐ | กรรมการ | วาระที่ 1 ปีที่ 1 |
| 10. นายสุทัศน์ | เสียงไพโรจน์ | กรรมการ | วาระที่ 1 ปีที่ 2 |
| 11. นายมนตรี | สมบุญทรัพย์ | กรรมการ | วาระที่ 1 ปีที่ 2 |
| 12. นางชนันธร | เสียงล้ำ | กรรมการ | วาระที่ 1 ปีที่ 1 |
| 13. นางศิริพร | สุขประเสริฐ | กรรมการ | วาระที่ 1 ปีที่ 1 |
| 14. นางทัศนีย์ | สถิตสมิทธิ์ | กรรมการผู้มีคุณสมบัติตามกฎหมายฯ | วาระที่ 1 ปีที่ 2 |
| 15. นายฉลาด | บุญจันทร์ | กรรมการและเลขานุการ | วาระที่ 1 ปีที่ 2 |

ผู้ตรวจสอบกิจการ (วาระละ 2 ปี)

| | | | |
|-------------|-----------|----------------|-------------------|
| 1. นายนพดล | สุวประดับ | ข้าราชการบำนาญ | วาระที่ 2 ปีที่ 2 |
| 2. นายชูชีพ | มีเจริญ | ข้าราชการบำนาญ | วาระที่ 2 ปีที่ 2 |

เจ้าหน้าที่สหกรณ์ฯ

| | | |
|---------------------|--------------|---------------------|
| 1. นางสาวกนกวรรณ | เจียมวงศ์กุล | รองผู้จัดการ |
| 2. นางสาววิภากรานต์ | เฉลิมสุขศรี | เจ้าหน้าที่สินเชื่อ |
| 3. นางสาวศิริธิดา | โชติ | เจ้าหน้าที่บัญชี |
| 4. นางดลลชา | กองชุมพล | เจ้าหน้าที่ธุรการ |
| 5. นางสาวกานดา | เจียมวงศ์กุล | เจ้าหน้าที่ธุรการ |
| 6. นางสาววิตรี | กันเกิดผล | ลูกจ้าง |

1.2 สมาชิกภาพ

| | รวม (คน) | | ชาย (คน) | | หญิง (คน) | |
|--------------------------|----------|------|----------|------|-----------|------|
| | สามัญ | สมทบ | สามัญ | สมทบ | สามัญ | สมทบ |
| จำนวนสมาชิกต้นปี | 1,831 | 341 | 331 | 72 | 1,500 | 269 |
| เพิ่มระหว่างปี | 53 | 50 | 13 | 5 | 40 | 45 |
| ลดลงระหว่างปี | 51 | 33 | 11 | 8 | 40 | 25 |
| จำนวนสมาชิกคงเหลือสิ้นปี | 1,833 | 358 | 333 | 69 | 1,500 | 289 |

2. ฐานะการเงินและผลการดำเนินงาน

ในรอบปีทางบัญชีสิ้นสุด ณ วันที่ 30 กันยายน 2567 สหกรณ์ได้ดำเนินธุรกิจบริการสมาชิกในด้านต่าง ๆ ได้แก่ ธุรกิจสินเชื่อ และธุรกิจเงินรับฝาก โดยมีรายได้จากการดำเนินธุรกิจทั้งสิ้น 56,404,442.78 บาท มีรายจ่ายจากการดำเนินธุรกิจทั้งสิ้น 11,472,251.84 บาท มีกำไร 44,932,190.94 บาท มีทุนดำเนินงานทั้งสิ้น 1,162,157,742.66 บาท ประกอบด้วย ทุนเรือนหุ้น ทุนสำรอง เงินรับฝาก ทุนสะสมต่าง ๆ โดยมีฐานะการเงิน ณ สิ้นปี ดังนี้

สินทรัพย์

| | | |
|-----------------------------------|-------------------------|-----|
| เงินสดและเงินฝากธนาคาร..... | 97,437,430.44 | บาท |
| เงินฝากสหกรณ์อื่น..... | 50,055,916.88 | บาท |
| เงินลงทุนระยะยาว..... | 1,357,436.81 | บาท |
| ลูกหนี้..... | 1,000,903,267.67 | บาท |
| ที่ดิน อาคารและอุปกรณ์-สุทธิ..... | 11,039,674.05 | บาท |
| สินทรัพย์อื่น..... | <u>1,364,016.81</u> | บาท |
| รวม | <u>1,162,157,742.66</u> | บาท |

หนี้สิน

| | | |
|--------------------------|-----------------------|-----|
| เงินรับฝากจากสมาชิก..... | 275,214,711.02 | บาท |
| หนี้สินอื่น..... | <u>2,542,840.00</u> | บาท |
| รวม | <u>277,757,551.02</u> | บาท |

ทุน

| | | |
|--------------------------|-----------------------|-----|
| ทุนเรือนหุ้น..... | 791,043,410.00 | บาท |
| ทุนสำรอง..... | 45,788,893.71 | บาท |
| ทุนสะสมตามข้อบังคับ..... | 2,635,696.99 | บาท |
| กำไร..... | <u>44,932,190.94</u> | บาท |
| รวม | <u>884,400,191.64</u> | บาท |

แสดงตารางเปรียบเทียบทุนดำเนินงาน รายได้ รายจ่าย และผลกำไร

| ลำดับที่ | รายการ | ปีทางบัญชี | | + เพิ่ม | - ลด |
|----------|------------------------------------|------------------|------------------|---------|---------------|
| | | 30 กันยายน 2567 | 30 กันยายน 2566 | | |
| 1. | ทุนเรือนหุ้น (บาท) | 791,043,410.00 | 734,616,470.00 | + | 56,426,940.00 |
| 2. | ทุนสำรอง (บาท) | 45,788,893.71 | 41,534,720.26 | + | 4,254,173.45 |
| 3. | ทุนสะสมตามข้อบังคับและอื่น ๆ (บาท) | 2,635,696.99 | 3,163,674.99 | - | 527,978.00 |
| 4. | เงินรับฝาก | | | | |
| | - ออมทรัพย์ (บาท) | 35,992,267.15 | 33,961,537.20 | + | 2,030,729.95 |
| | - ออมทรัพย์พิเศษ (บาท) | 239,222,443.87 | 237,838,092.62 | + | 1,384,351.25 |
| 5. | หนี้สินอื่น (บาท) | 2,542,840.00 | 2,246,920.00 | + | 295,920.00 |
| 6. | รวมทุนดำเนินงาน (บาท) | 1,162,157,742.66 | 1,095,902,973.77 | + | 66,254,768.89 |
| 7. | รายได้ (บาท) | 56,404,442.78 | 51,128,398.35 | + | 5,276,044.43 |
| 8. | ค่าใช้จ่าย (บาท) | 11,472,251.84 | 8,586,839.65 | + | 2,885,412.19 |
| 9. | กำไรสุทธิ (บาท) | 44,932,190.94 | 42,541,558.70 | + | 2,390,632.24 |

3. การให้บริการธุรกิจ

(นายชาญเลขา กุลละวณิชย์ ประธานกรรมการ มอบ นายปราโมทย์ ตันติ รองประธานฯ คนที่ 2)

ในรอบปีที่ผ่านมา สหกรณ์ดำเนินธุรกิจให้บริการแก่สมาชิกในด้านต่าง ๆ โดยมีสมาชิกร่วมทำธุรกิจกับ สหกรณ์ทั้งสิ้น จำนวน...2,193...คน ดังนี้

1) **ธุรกิจสินเชื่อ** ระหว่างปีสหกรณ์ให้บริการเงินกู้แก่สมาชิกประเภทต่าง ๆ ทั้งสิ้นจำนวน...622...คน โดยมีวัตถุประสงค์เพื่อช่วยเหลือสมาชิก คลี่คลายความเดือดร้อน และมีความจำเป็นในการครองชีพ โดยยึดหลักการที่จะพยายามสนองเจตนาของสมาชิก ไม่ต้องไปพึ่งพาแหล่งเงินกู้จากที่อื่น ซึ่งนอกจากสมาชิกจะเสียดอกเบี้ยแพงแล้ว ยังมีความยุ่งยากในการกู้อีกด้วย เหนือสิ่งอื่นใด สหกรณ์ยังมีเงินเฉลี่ยคืนจากส่วนของดอกเบี้ยที่สมาชิกได้ชำระไว้ ได้กลับคืนมาอีกส่วนหนึ่งตามอัตราดอกเบี้ยที่จ่ายจริงในรอบปี

| รายการ | ประเภทเงินให้กู้ยืมแก่สมาชิก | | | รวมทั้งสิ้น |
|--------------------------|------------------------------|------------------|---------------|------------------|
| | ฉุกเฉิน | สามัญ | เงินกู้พิเศษ | |
| คงเหลือต้นปี (บาท) | 4,900,840.81 | 985,417,338.88 | 15,152,005.36 | 1,005,470,185.05 |
| สมาชิกใช้บริการ (ราย) | 110 | 978 | 14 | 1,078 |
| ให้กู้ระหว่างปี (บาท) | 14,924,999.00 | 395,264,284.95 | 1,293,223.66 | 411,482,507.61 |
| สมาชิกใช้บริการ (ราย) | 271 | 495 | 1 | 622 |
| รวม (บาท) | 19,825,839.81 | 1,380,681,623.83 | 16,445,229.02 | 1,416,952,692.66 |
| รับชำระระหว่างปี (บาท) | 14,626,339.13 | 400,610,236.65 | 1,556,846.95 | 416,793,422.73 |
| สมาชิกใช้บริการ (ราย) | 316 | 1,095 | 15 | 1,156 |
| คงเหลือยกไป (บาท) | 5,199,500.68 | 980,071,387.18 | 14,888,382.07 | 1,000,159,269.93 |
| สมาชิกใช้บริการ (ราย) | 176 | 1,001 | 15 | 1,062 |
| ดอกเบี้ยค้างต้นปี (บาท) | 3,243.49 | 609,575.35 | 6,641.97 | 619,460.81 |
| ดอกเบี้ยค้างสิ้นปี (บาท) | 4,737.44 | 731,102.31 | 8,157.99 | 743,997.74 |

ในปีการเงิน 2567 สหกรณ์คิดดอกเบี้ยเงินให้กู้แก่สมาชิก ดังนี้

| ลำดับ ที่ | ประเภท | อัตราดอกเบี้ย (ร้อยละต่อปี) | ระยะเวลา | หมายเหตุ |
|--------------|--------------------------------------------------|--------------------------------|------------------------------|-------------------------------|
| 1. | เงินกู้ฉุกเฉิน | 5.20 | 1 ต.ค. 2566 - 30 ก.ย. 2567 | |
| 2. | เงินกู้สามัญ | | | |
| | 2.1 สามัญทั่วไป | 5.50 | 1 ต.ค. 2566 - 30 ก.ย. 2567 | |
| | 2.2 เงินกู้สามัญสวัสดิการ | | | |
| | 2.2.1 ซื้อมอเตอร์ | 5.50 | 1 ต.ค. 2566 - 30 ก.ย. 2567 | |
| | 2.2.2 ซื้อมอเตอร์จักรยาน/จักรยานยนต์ | 4.20 | 1 ต.ค. 2566 - 30 ก.ย. 2567 | |
| | 2.2.3 เงินกู้สวัสดิการเพื่อชำระหนี้สถาบันการเงิน | 6.50 | 1 ต.ค. 2566 - 26 มี.ค. 2567 | |
| | | 4.75 | 27 มี.ค. 2567 - 30 ก.ย. 2567 | |
| | 2.2.4 โครงการสวัสดิการต่าง ๆ | | | |
| | 1) การศึกษาสมาชิก/บุตรสมาชิก | 4.00 | 1 ต.ค. 2566 - 30 ก.ย. 2567 | |
| | 2) ซื้อมอเตอร์ (ป้ายแดง) | 3.20 | 1 ต.ค. 2566 - 30 ก.ย. 2567 | |
| | 3) ซื้อมอเตอร์ (มือสอง) | 4.20 | 1 ต.ค. 2566 - 26 มี.ค. 2567 | |
| | | 3.20 | 27 มี.ค. 2567 - 30 ก.ย. 2567 | |
| | 4) ด้านการดูแลสุขภาพ | 3.50 | 1 ต.ค. 2566 - 30 ก.ย. 2567 | |
| | 5) เพื่อการท่องเที่ยว | 4.00 | 1 ต.ค. 2566 - 30 ก.ย. 2567 | |
| | 6) เครื่องมือสื่อสาร | 5.00 | 1 ต.ค. 2566 - 30 ก.ย. 2567 | |
| | 7) โครงการอื่น ๆ ตามประกาศ | | | |
| | - พัฒนาคุณภาพชีวิตฯ | 5.50 | 1 ต.ค. 2566 - 30 ก.ย. 2567 | |
| | - ค่าครองชีพ | 5.20 | 1 ต.ค. 2566 - 30 ก.ย. 2567 | |
| | - สมัคร/ต่ออายุ สสชท./ประกัน | 1.00 | 1 ต.ค. 2566 - 30 ก.ย. 2567 | ไม่มีเฉลี่ยคืน |
| | - คลอดบุตร/ผู้ป่วยใน | 1.00 | 1 ต.ค. 2566 - 30 ก.ย. 2567 | ไม่มีเฉลี่ยคืน |
| 3. | เงินกู้พิเศษ | | | |
| | 3.1 ชำระหนี้ที่อยู่อาศัย (Re-Finance) | 4.00 | 1 ต.ค. 2566 - 30 ก.ย. 2567 | ไม่มีเฉลี่ยคืน |
| | 3.2 ที่อยู่อาศัย - หลังแรก | 3.50 | 27 มี.ค. 2567 - 30 ก.ย. 2567 | ไม่มีเฉลี่ยคืน |
| | 3.3 ที่อยู่อาศัย - หลังที่ 2 | 4.25 | 1 ต.ค. 2566 - 30 ก.ย. 2567 | ไม่มีเฉลี่ยคืน |
| | 3.4 เพื่อการประกอบอาชีพ | 4.25 | 1 ต.ค. 2566 - 30 ก.ย. 2567 | ไม่มีเฉลี่ยคืน |
| | 3.5 ปรับโครงสร้างหนี้ | 6.50 | 1 ต.ค. 2566 - 30 ก.ย. 2567 | 1 ต.ค. 2567 ลดลงเหลือ 4.75 |
| | | 5.50 | 1 ต.ค. 2566 - 30 ก.ย. 2567 | |

สมาชิกมีอัตราการเป็นหนี้ 456,485.29 บาท/คน ปีก่อน 462,923.66 บาท/คน ลดลง 6,438.37 บาท/คน

2) **ธุรกิจรับฝากเงิน** ในการออมทรัพย์กับสหกรณ์นั้น นอกจากสมาชิกจะออมในลักษณะการถือหุ้นแล้ว สมาชิกยังออมเงินในลักษณะการฝากเงินกับสหกรณ์ได้ ณ วันที่ 30 กันยายน 2567 มีสมาชิกฝากเงินทั้งสิ้น จำนวน 2,119 คน เป็นเงินจำนวน 275,214,711.02 บาท

| รายการ | ประเภทเงินรับฝาก (บาท) | | รวมทั้งสิ้น (บาท) |
|-----------------------|------------------------|----------------|-------------------|
| | ออมทรัพย์ | ออมทรัพย์พิเศษ | |
| คงเหลือต้นปี (บาท) | 33,961,537.20 | 237,838,092.62 | 271,799,629.82 |
| สมาชิกใช้บริการ (ราย) | 1,811 | 801 | 2,075 |
| รับฝากระหว่างปี (บาท) | 13,025,294.42 | 33,762,748.25 | 46,788,042.67 |
| สมาชิกใช้บริการ (ราย) | 1,909 | 854 | 2,193 |
| ถอนระหว่างปี (บาท) | 10,994,564.47 | 32,378,397.00 | 43,372,961.47 |
| สมาชิกใช้บริการ (ราย) | 614 | 389 | 873 |
| คงเหลือยกไป (บาท) | 35,992,267.15 | 239,222,443.87 | 275,214,711.02 |
| สมาชิกใช้บริการ (ราย) | 1,833 | 827 | 2,119 |

มีอัตราการออมเงินของสมาชิก 125,611.46 บาท/คน ปีก่อน 127,785.44 บาท/คน ลดลง 2,173.98 บาท/คน

4. แผนการดำเนินงานเทียบกับผลการดำเนินงาน

| รายการ | แผนการดำเนินงาน | ผลการดำเนินงาน | สูง (ต่ำ) กว่าเป้าหมาย |
|------------------------|-----------------|----------------|------------------------|
| รับสมาชิก | 150 | 93 | (57) |
| ทุนเรือนหุ้น | 60,000,000.00 | 68,857,420.00 | 8,857,420.00 |
| เงินรับฝากจากสมาชิก | 40,000,000.00 | 46,788,042.67 | 6,788,042.67 |
| การให้เงินกู้แก่สมาชิก | 580,300,000.00 | 411,482,507.61 | (168,817,492.39) |

5. การใช้เงินทุนต่าง ๆ

5.1 ทู่นสาธารณประโยชน์

1. จ่ายเพื่อการกุศล

- บำรุงกิจการศาสนา

| | | | |
|-------------------------------------|-----------------|----------|-----|
| 1) กฐินพระราชทาน กรมส่งเสริมสหกรณ์ | 1,000.00 | | |
| 2) กฐินพระราชทาน กรมตรวจบัญชีสหกรณ์ | <u>1,000.00</u> | 2,000.00 | บาท |
| - ช่วยเหลือสมาชิกกรณีประสบภัยพิบัติ | | 3,000.00 | บาท |

2. จ่ายเพื่อสนับสนุนกิจการทางราชการ

- สสจ.ฉช.

| | | | |
|---------------------|------------------|-----------|-----|
| 1) งานกีฬา | 40,000.00 | | |
| 2) งานสงกรานต์ | 10,000.00 | | |
| 3) งานแสดงมุทิตาจิต | <u>30,000.00</u> | 80,000.00 | บาท |

- รพ.พนมสารคาม โครงการพาหมอไปหาประชาชน 10,000.00 บาท

- สนง.สหกรณ์ จ.ฉช. งานวันสหกรณ์แห่งชาติ 2,200.00 บาท

3. กิจกรรมอื่น ๆ ของขวัญสมาชิกเกษียณอายุราชการ 10,000.00 บาท

รวมเป็นเงิน 107,200.00 บาท

5.2 ทู่นส่งเสริมการศึกษานักเรียนสมาชิก แยกตามระดับการศึกษาดังนี้ (เอกสารแนบท้ายหน้า 90 ถึงหน้า 98)

| | | |
|-----------------------------|-------------------------------|-------------------------------|
| - ประถมศึกษาปีที่ 1 | จำนวน 35 ทู่น ๆ ละ 1,000 บาท | เป็นเงิน 35,000.00 บาท |
| - ประถมศึกษาปีที่ 4 | จำนวน 40 ทู่น ๆ ละ 1,000 บาท | เป็นเงิน 40,000.00 บาท |
| - มัธยมศึกษาปีที่ 1 | จำนวน 44 ทู่น ๆ ละ 1,500 บาท | เป็นเงิน 66,000.00 บาท |
| - มัธยมศึกษาปีที่ 4 / ปวช.1 | จำนวน 36 ทู่น ๆ ละ 1,500 บาท | เป็นเงิน 54,000.00 บาท |
| - อุดมศึกษาปีที่ 1 / ปวส.1 | จำนวน 28 ทู่น ๆ ละ 2,000 บาท | เป็นเงิน <u>56,000.00</u> บาท |
| | รวมจำนวน 183 ทู่น รวมเป็นเงิน | <u>251,000.00</u> บาท |

5.3 ทู่นเพื่อการศึกษาอบรมทางสหกรณ์

| | |
|-----------------------------------------------------------|--------------------------------|
| - โอนเข้าทุนสวัสดิการหรือการสงเคราะห์แก่สมาชิกและครอบครัว | เป็นเงิน 200,000.00 บาท |
| - อบรมแลกเปลี่ยน เรียนรู้ เพื่อพัฒนาศักยภาพ | เป็นเงิน 10,005.00 บาท |
| - อบรมขายของยังงៃให้รวยๆ | เป็นเงิน 21,105.00 บาท |
| - ประชุมใหญ่สามัญ ประจำปี 2566 ชุมมุนสหกรณ์ออมทรัพย์ฯ | เป็นเงิน <u>1,568.00</u> บาท |
| รวม | เป็นเงิน <u>232,678.00</u> บาท |

5.4 ทุนสวัสดิการหรือการสงเคราะห์สมาชิกและครอบครัว (เอกสารแนบท้ายหน้า 83 ถึงหน้า 89)

ในปี 2567 สหกรณ์ได้จ่ายเงินสงเคราะห์สมาชิกและครอบครัว จำนวน 159 คน โดยมีรายละเอียดดังนี้

| | | | | | | |
|-------------------------------------------------|-------------|----|-----|----------|-------------------|-----|
| - เกี่ยวกับการศพ | จำนวน | 59 | ราย | เป็นเงิน | 406,100.00 | บาท |
| - เกี่ยวกับการมงคลสมรส | จำนวน | 15 | ราย | เป็นเงิน | 15,000.00 | บาท |
| - เกี่ยวกับการรับขวัญทายาทใหม่ | จำนวน | 28 | ราย | เป็นเงิน | 28,000.00 | บาท |
| - เกี่ยวกับการอุปสมบท | จำนวน | 3 | ราย | เป็นเงิน | 3,000.00 | บาท |
| - เกี่ยวกับการประกอบพิธีฮัจญ์ | จำนวน | 1 | ราย | เป็นเงิน | 1,000.00 | บาท |
| - เกี่ยวกับสมาชิกผู้เป็นโสด | จำนวน | 4 | ราย | เป็นเงิน | 4,000.00 | บาท |
| - เกี่ยวกับสมาชิกสูงวัย | จำนวน | 8 | ราย | เป็นเงิน | 8,000.00 | บาท |
| - เกี่ยวกับเยี่ยมสมาชิกกรณีเจ็บป่วยนอนโรงพยาบาล | จำนวน | 41 | ราย | เป็นเงิน | 41,000.00 | บาท |
| | รวมเป็นเงิน | | | | <u>506,100.00</u> | บาท |

6. ทุนสำรองและทุนสะสมต่าง ๆ

| รายการ | คงเหลือต้นปี | จัดสรร | ใช้ไประหว่างปี | คงเหลือสิ้นปี |
|----------------------------------|---------------|--------------|----------------|---------------|
| 1. ทุนสำรอง | 41,534,720.26 | 4,254,173.45 | - | 45,788,893.71 |
| 2. ทุนสาธารณประโยชน์ | 1,416.00 | 107,200.00 | 107,200.00 | 1,416.00 |
| 3. ทุนรักษาระดับอัตราเงินปันผล | 1,118,408.59 | - | - | 1,118,408.59 |
| 4. ทุนสะสมเพื่อจัดตั้งสำนักงาน | 1,216,759.00 | - | 75,200.00 | 1,141,559.00 |
| 5. ทุนศึกษาอบรมทางสหกรณ์ | 511,491.40 | - | 232,678.00 | 278,813.40 |
| 6. ทุนส่งเสริมการศึกษาบุตรสมาชิก | 75,900.00 | 200,000.00 | 251,000.00 | 24,900.00 |
| 7. ทุนสวัสดิการหรือการสงเคราะห์ | 239,700.00 | 338,000.00 | 507,100.00 | 70,600.00 |
| รวมทั้งสิ้น | 44,698,395.25 | 4,899,373.45 | 1,173,178.00 | 48,424,590.70 |

7. วงเงินกู้ยืม

ในการกำหนดวงเงินกู้ยืม หรือค้ำประกันประจำปี ตามข้อบังคับของสหกรณ์ ข้อ 18. ในรอบปีที่ผ่านมา ที่ประชุมใหญ่ได้พิจารณาอนุมัติไว้ 20,000,000 บาท (ยี่สิบล้านบาทถ้วน) และนายทะเบียนสหกรณ์ได้ให้ความเห็นชอบไว้ ตามหนังสือนายทะเบียนสหกรณ์ ที่ ฉช 0010/29 ลงวันที่ 4 มกราคม 2567 จำนวน 20,000,000 บาท (ยี่สิบล้านบาทถ้วน) นั้น สหกรณ์ยังมีเคยใช้วงเงินดังกล่าว เพราะใช้ทุนของสหกรณ์เอง

8. การประชาสัมพันธ์

- 8.1 กรรมการประจำหน่วย
- 8.2 Facebook / Page Facebook
- 8.3 Line / Line Official
- 8.4 Website สหกรณ์ฯ www.chacoop.or.th
- 8.5 ระบบสารบรรณ

สหกรณ์ออมทรัพย์สาธารณสุขจังหวัดฉะเชิงเทรา จำกัด

24 พฤศจิกายน 2567

มติที่ประชุม รับทราบ

3.3 รายงานการตรวจสอบกิจการสหกรณ์ของผู้ตรวจสอบกิจการ

นายชาญเลขา กุลละวณิชย์ ประธานกรรมการ เชิญผู้ตรวจสอบกิจการที่แจ้งแก่ที่ประชุม นายชูชีพ มีเจริญ ผู้ตรวจสอบกิจการ ได้ชี้แจงแก่ที่ประชุมดังนี้

**รายงานการตรวจสอบกิจการ
สหกรณ์ออมทรัพย์สาธารณสุขจังหวัดฉะเชิงเทรา จำกัด
สำหรับปีสิ้นสุดวันที่ 30 กันยายน 2567**

เรียน ที่ประชุมใหญ่สหกรณ์ออมทรัพย์สาธารณสุขจังหวัดฉะเชิงเทรา จำกัด

ตามที่ที่ประชุมใหญ่สามัญประจำปี 2564 เมื่อวันที่ 21 พฤศจิกายน 2564 ได้เลือกตั้งข้าพเจ้า และนายนพดล สุวประดับ เป็นผู้ตรวจสอบกิจการของสหกรณ์ออมทรัพย์สาธารณสุขจังหวัดฉะเชิงเทรา จำกัด สำหรับปีทางบัญชีสิ้นสุดวันที่ 30 กันยายน 2567 ซึ่งข้าพเจ้า และนายนพดล สุวประดับ ได้ทำการตรวจสอบ และรายงานผลการตรวจสอบต่อคณะกรรมการดำเนินการเป็นประจำทุกเดือนที่เข้าตรวจสอบนั้น จึงขอเสนอผลการตรวจสอบประจำปี โดยสรุปดังนี้

1. วัตถุประสงค์ของการตรวจสอบ

- 1.1 เพื่อตรวจสอบการบริหารงานของคณะกรรมการดำเนินการ
- 1.2 เพื่อตรวจสอบการปฏิบัติงานเกี่ยวกับการบัญชีและการควบคุมการเงิน
- 1.3 เพื่อตรวจสอบการดำเนินงานอื่น ๆ ของสหกรณ์ฯ

2. ขอบเขตการตรวจสอบ / วิธีการตรวจสอบ

- 2.1 ตรวจสอบความถูกต้องของการบันทึกบัญชีตามเอกสารหลักฐาน
- 2.2 ตรวจสอบการควบคุมการเงินตามระเบียบและข้อกำหนดของสหกรณ์
- 2.3 ตรวจสอบการดำเนินงานตามวัตถุประสงค์ ข้อบังคับ ระเบียบ และมติที่ประชุม
- 2.4 ตรวจสอบการบริหารงานของคณะกรรมการดำเนินการตามแผนงานและงบประมาณที่กำหนดไว้

3. ผลการตรวจสอบ และข้อเสนอแนะที่สหกรณ์ควรแก้ไข

3.1 ผลการดำเนินงาน

สหกรณ์มีสมาชิกเมื่อต้นปี 2,172 คน ระหว่างปีมีสมาชิกเพิ่ม 93 คน ลาออกจากสหกรณ์ 74 คน สมาชิกคงเหลือวันสิ้นปี 2,191 คน

วันสิ้นปี สหกรณ์มีทุนดำเนินงานทั้งสิ้น 1,162,157,742.66 บาท และในรอบปี สหกรณ์มีรายได้ทั้งสิ้น 56,404,442.78 บาท ค่าใช้จ่าย 11,472,251.84 บาท มีกำไรสุทธิ 44,932,190.94 บาท เพิ่มขึ้นจากปีก่อน 2,390,632.24 บาท

3.2 ด้านบริหารงานทั่วไป

สหกรณ์มีการมอบหมายงานในหน้าที่ให้แก่เจ้าหน้าที่สหกรณ์อย่างเหมาะสม และเจ้าหน้าที่ทุกคนตั้งใจปฏิบัติงานเป็นอย่างดี

3.3 ด้านบัญชี

สหกรณ์ฯ จัดทำบัญชีเรียบร้อยเป็นปัจจุบัน มีเอกสารหลักฐานประกอบการลงบัญชีครบถ้วน สมบูรณ์ และใช้คอมพิวเตอร์บันทึกระบบลูกหนี้เงินให้กู้ ระบบเงินรับฝาก ระบบทุนเรือนหุ้น ระบบบัญชี และใบเสร็จรับเงิน ซึ่งรายงานที่ได้จากการประมวลผลข้อมูลสามารถเปรียบเทียบกับบัญชีคุมยอดได้

3.4 ด้านการเงิน

สหกรณ์ฯ มีเงินสดคงเหลือ ณ วันสิ้นปี จำนวน 0.00 บาท ถูกต้องตรงตามบัญชี ซึ่งอยู่ในความรับผิดชอบของ นายโสมชาติ ชุมเกษียร ตำแหน่ง ผู้จัดการ สหกรณ์ฯ มีการควบคุมการใช้จ่ายเงินเป็นไปตามระเบียบว่าด้วยการรับ จ่าย และเก็บรักษาเงิน และงบประมาณรายจ่ายที่ที่ประชุมใหญ่กำหนดไว้ รวมทั้งรายจ่ายของสหกรณ์ฯ ได้จ่ายไปเพื่อกิจการของสหกรณ์ฯ ควรแก่เหตุผลและเป็นไปตามมติที่ประชุม คณะกรรมการดำเนินการ

3.5 ด้านสินเชื่อ

สหกรณ์ให้เงินกู้แก่สมาชิกระหว่างปี ดังนี้

| | | | |
|---------------------------|-----------|----------------|-----|
| - เงินกู้เพื่อเหตุฉุกเฉิน | จำนวนเงิน | 14,924.999.00 | บาท |
| - เงินกู้สามัญ | จำนวนเงิน | 395,264,284.95 | บาท |
| - เงินกู้พิเศษ | จำนวนเงิน | 1,293,223.66 | บาท |

วันสิ้นปีเงินให้กู้แก่สมาชิกคงเหลือ ดังนี้

| | | | |
|---------------------------|-----------|----------------|-----|
| - เงินกู้เพื่อเหตุฉุกเฉิน | จำนวนเงิน | 5,199,500.68 | บาท |
| - เงินกู้สามัญ | จำนวนเงิน | 980,071,387.18 | บาท |
| - เงินกู้พิเศษ | จำนวนเงิน | 14,888,382.07 | บาท |

ณ วันสิ้นปี สหกรณ์มีรายได้จากการให้เงินกู้ จำนวน 55,083,487.73 บาท สูงกว่า งบประมาณการรายได้ที่กำหนดไว้ จำนวน 5,083,487.73 บาท

การจ่ายเงินให้กู้แก่สมาชิกแต่ละรายถูกต้องเป็นไปตามระเบียบเกี่ยวกับการให้เงินกู้ที่กำหนดไว้

3.6 ด้านการลงทุน

สหกรณ์มีการลงทุนซื้อหุ้น / พันธบัตรรัฐบาล และอื่น ๆ ระหว่างปี ดังนี้

| | | | |
|------------------------------------|-------|---------------|-----|
| - สลาก ธนาคารออมสิน | จำนวน | 23,000,000.00 | บาท |
| - สลาก ธนาคารเพื่อการเกษตรฯ | จำนวน | 10,000,000.00 | บาท |
| - เงินฝาก สอ.สาธารณสุขชลบุรี จำกัด | จำนวน | 30,000,000.00 | บาท |

สหกรณ์ได้นำเงินไปลงทุนระยะสั้น และระยะยาว ได้รับผลตอบแทนจากการลงทุนเป็นดอกเบี้ยรับ และเงินปันผล ซึ่งเป็นการบริหารงานที่ตรงเป้าหมาย ซึ่งเป็นผลดี ทำให้สหกรณ์ได้รับผลประโยชน์มากขึ้น

3.7 ด้านเงินรับฝาก

สหกรณ์รับเงินฝากระหว่างปี ดังนี้

| | | | | | | |
|----------------------------|-------|-------|-----|-----------|---------------|-----|
| - เงินรับฝากออมทรัพย์ | จำนวน | 1,909 | ราย | จำนวนเงิน | 13,025,294.42 | บาท |
| - เงินรับฝากออมทรัพย์พิเศษ | จำนวน | 854 | ราย | จำนวนเงิน | 33,762,748.25 | บาท |

วันสิ้นปีมีเงินรับฝากคงเหลือ ดังนี้

| | | | | | | |
|----------------------------|-------|-------|-----|-----------|----------------|-----|
| - เงินรับฝากออมทรัพย์ | จำนวน | 1,833 | ราย | จำนวนเงิน | 35,992,267.15 | บาท |
| - เงินรับฝากออมทรัพย์พิเศษ | จำนวน | 827 | ราย | จำนวนเงิน | 239,222,443.87 | บาท |

3.8 ด้านทุน

1. ทุนเรือนหุ้น

ทุนเรือนหุ้นวันต้นปี มีจำนวน 734,616,470 บาท เพิ่มขึ้นระหว่างปี 68,857,420 บาท ลดลงระหว่างปีจำนวน 12,430,480 บาท คงเหลือวันสิ้นปี 791,043,410 บาท ค่าเฉลี่ยจำนวนหุ้นต่อหัวสมาชิกเป็นเงิน 361,042.18 บาท

2. ทุนสำรองและทุนสะสมต่าง ๆ

ทุนสำรองและทุนสะสมต่าง ๆ วันต้นปี มีจำนวน 44,698,395.25 บาท เพิ่มขึ้นระหว่างปี 4,899,373.45 บาท ลดลงระหว่างปีจำนวน 1,173,178.00 บาท คงเหลือวันสิ้นปี 48,424,590.70 บาท มีการใช้จ่ายเป็นไปตามวัตถุประสงค์แห่งทุนที่กำหนดไว้

4. เรื่องอื่น ๆ

จากการที่คณะผู้ตรวจสอบกิจการ ได้รับความไว้วางใจทำหน้าที่ตรวจสอบกิจการตามระเบียบข้อบังคับของสหกรณ์ฯ สำหรับงวดสิ้นปีทางบัญชี 30 กันยายน 2567 คณะผู้ตรวจสอบกิจการได้ทำหน้าที่โดยใช้ความรู้ ความสามารถทั้งด้านกฎหมาย การบริหาร การจัดการ การบริการด้านธุรกิจ การเงิน บัญชี การพัฒนาทรัพยากรมนุษย์ และการพัฒนาสหกรณ์เชิงระบบ เพื่อปฏิบัติงานตามอำนาจหน้าที่อย่างมีประสิทธิภาพ ซึ่งได้รับความร่วมมือเป็นอย่างดี ขอขอบคุณสมาชิก คณะกรรมการดำเนินการ และเจ้าหน้าที่สหกรณ์ออมทรัพย์สาธารณสุขจังหวัดฉะเชิงเทรา จำกัด ทุกคน ที่ได้ปฏิบัติหน้าที่จนทำให้สหกรณ์ฯ มีความมั่นคงเจริญก้าวหน้า

จึงเรียนมาเพื่อโปรดทราบ

| | | |
|----------|----------------------|------------------|
| (ลงชื่อ) | นพดล สุวประดับ | ผู้ตรวจสอบกิจการ |
| | (นาย นพดล สุวประดับ) | |
| (ลงชื่อ) | ชูชีพ มีเจริญ | ผู้ตรวจสอบกิจการ |
| | (นายชูชีพ มีเจริญ) | |

มติที่ประชุม รับทราบ

3.4 ข้อมูลการถูกร้องทุกข์กล่าวโทษ การถูกดำเนินคดี การถูกร้องเรียน และถูกลงโทษของสหกรณ์

นายชาญเลขา กุลละวณิชย์ ประธานกรรมการ แจ้งว่าตามกฎหมายกระทรวง การดำเนินงานและการกำกับดูแลสหกรณ์ออมทรัพย์และสหกรณ์เครดิตยูเนียน พ.ศ. 2564 กำหนดให้สหกรณ์ต้องแจ้งข้อมูลการถูกร้องทุกข์กล่าวโทษ การถูกดำเนินคดี การถูกร้องเรียนและการถูกลงโทษของสหกรณ์ ในรอบปีบัญชีที่ผ่านมาให้ที่ประชุมใหญ่ทราบ นั้น

คณะกรรมการดำเนินการ ขอแจ้งว่าในรอบปีบัญชี 2567 ที่ผ่านมา สหกรณ์ฯ ไม่ได้ถูกร้องทุกข์กล่าวโทษ ถูกดำเนินคดี ถูกร้องเรียนและถูกลงโทษใด ๆ ทั้งสิ้น สหกรณ์ฯ ขอแจ้งช่องทางกรรับเรื่องร้องเรียน ดังนี้

- ส่งทางไปรษณีย์ตามที่อยู่ของสหกรณ์ฯ เลขที่ 46/53-54 ถนนศรีโสธรตัดใหม่ ซอย 18 ตำบลหน้าเมือง อำเภอเมือง จังหวัดฉะเชิงเทรา 24000
- ยื่นเรื่องด้วยตนเองที่สำนักงานของสหกรณ์ฯ
- E-mail : Chaph.coop@gmail.com

จึงเสนอที่ประชุมใหญ่เพื่อทราบ

มติที่ประชุม รับทราบ

3.5 มาตรการในการแก้ไขปัญหาและการเยียวยาขาดเสียหายแก่สมาชิก

นายชาญเลขา กุลละวณิชย์ ประธานกรรมการ แจ้งว่าตามกฎหมายกระทรวง การดำเนินงานและการกำกับดูแลสหกรณ์ออมทรัพย์และสหกรณ์เครดิตยูเนียน พ.ศ. 2564 กำหนดให้สหกรณ์จัดให้มีมาตรการแก้ไขปัญหาและการเยียวยาหรือชดเชยสมาชิกซึ่งได้รับผลกระทบจากการดำเนินงานของสหกรณ์ นั้น

คณะกรรมการดำเนินการ ได้กำหนดระเบียบสหกรณ์ว่าด้วยการตรวจสอบและแก้ไขปัญหาหรือข้อร้องเรียนของสมาชิก พ.ศ. 2567 และประชาสัมพันธ์ให้แก่สมาชิกสหกรณ์ทราบแล้วทาง www.chacoop.or.th

มติที่ประชุม รับทราบ

3.6 รายงานผลตามแผนกลยุทธ์ของสหกรณ์ ปี 2567

นายชาญเลขา กุลละวณิชย์ ประธานกรรมการ แจ้งว่า ตามที่สหกรณ์ได้จัดทำแผนกลยุทธ์สหกรณ์ เพื่อใช้เป็นกรอบทิศทางในการดำเนินงานสหกรณ์ ถือใช้ตั้งแต่วันที่ 1 ตุลาคม 2566 ถึง 30 กันยายน 2567 ในปีที่ผ่านมาสหกรณ์ได้ดำเนินโครงการในแผนกลยุทธ์ทั้งหมด 7 กลยุทธ์ จำนวน 25 โครงการ ผลการดำเนินงานสรุปข้อมูลได้ดังนี้

อัตลักษณ์ขององค์กร : ส่งเสริมการออม พร้อมบริการโปร่งใส ให้สวัสดิการทั่วถึง

วิสัยทัศน์ : เป็นองค์กรบริหารการเงินที่มั่นคง มีคุณภาพและมาตรฐาน เพื่อชีวิตที่ดีของสมาชิก

ยุทธศาสตร์สหกรณ์ปี 2567

- | | |
|------------------------|---------------------------------------------------------------------------------------|
| <u>ยุทธศาสตร์ที่ 1</u> | พัฒนาองค์กรให้มีความเข้มแข็ง ภายใต้การบริหารจัดการอย่างมีประสิทธิภาพตามหลักธรรมาภิบาล |
| <u>ยุทธศาสตร์ที่ 2</u> | พัฒนาประสิทธิภาพการให้บริการ และการจัดสวัสดิการแก่สมาชิก |
| <u>ยุทธศาสตร์ที่ 3</u> | ปฏิรูปโครงสร้างพัฒนาคุณภาพมาตรฐานกิจการและการบริหารขององค์กร |
| <u>ยุทธศาสตร์ที่ 4</u> | พัฒนาความรู้บุคลากร (กรรมการและสมาชิก) |
| <u>ยุทธศาสตร์ที่ 5</u> | เครือข่ายพันธมิตรสหกรณ์ |

มติที่ประชุม รับทราบ

สรุปผลการดำเนินงาน ตามแผนกลยุทธ์



สภากรณิ์ออมทรพียสารารณสุข
จังหวัดฉะเชงเทรา จำกัถ

ปี 2567

อัตลักษณ์ขององค์กร

ส่งเสริมการออม พร้อมบริการโปร่งใส ให้สวัสดิการทั่วถึง

วิสัยทัศน์



เป็นองค์กรบริหารการเงินที่มั่นคง มีคุณภาพและมาตรฐาน
เพื่อชีวิตที่ดีของสมาชิก

การกำหนดยุทธศาสตร์ตามหลัก Balanced Scorecard

Balanced Scorecard

ด้านการเงิน

ประสิทธิผล/
ผลประกอบการ



ยุทธศาสตร์ที่ 1
พัฒนาองค์กรให้มีความเข้มแข็ง
ภายใต้การบริหารจัดการอย่างมีประสิทธิภาพ
ตามหลักธรรมาภิบาล



ยุทธศาสตร์ที่ 1
เสริมสร้างความมั่นคงทางการเงิน
ภายใต้การบริหารจัดการอย่างมีประสิทธิภาพ
ตามหลักธรรมาภิบาล

ด้านลูกค้า

สวัสดิการสมาชิก
/ เครือข่าย



ยุทธศาสตร์ที่ 2
พัฒนาประสิทธิภาพการให้บริการ
และการจัดสวัสดิการแก่สมาชิก
ยุทธศาสตร์ที่ 5
เครือข่ายพันธมิตรสหกรณ์



ยุทธศาสตร์ที่ 2
พัฒนาประสิทธิภาพการให้บริการ
และการจัดสวัสดิการแก่สมาชิก
ยุทธศาสตร์ที่ 5
สนับสนุนกิจกรรมเครือข่ายพันธมิตรสหกรณ์

ด้านกระบวนการภายใน

การบริหาร/การจัดการ
ภายในองค์กร



ยุทธศาสตร์ที่ 3
ปฏิรูปโครงสร้างพัฒนาคุณภาพ
มาตรฐานกิจการและการบริการขององค์กร



ยุทธศาสตร์ที่ 3
พัฒนาคุณภาพมาตรฐานกิจการ
และการบริการขององค์กร

ด้านการเรียนรู้และพัฒนา

กรรมการ/เจ้าหน้าที่/
สมาชิกสหกรณ์



ยุทธศาสตร์ที่ 4
พัฒนาความรู้บุคลากร
(กรรมการ และสมาชิก)



ยุทธศาสตร์ที่ 4
พัฒนาศักยภาพคณะกรรมการ
เจ้าหน้าที่และสมาชิกสหกรณ์

ยุทธศาสตร์ที่ 1

เสริมสร้างความมั่นคงทางการเงิน

ภายใต้การบริหารจัดการอย่างมีประสิทธิภาพตามหลักธรรมาภิบาล

| วัตถุประสงค์ | ตัวชี้วัด/เป้าหมาย | กลยุทธ์ | แผนงาน/โครงการ | ผลการดำเนินงาน |
|--------------------------------------------------------------------------|--------------------------------------------------------------------------------------------------------------------------------------------------------------------|--------------------------------------------------------------------|-----------------------------------------------------|---------------------------------------------------------------------------------------------------------------------------------------------------------------------------------------------------------------------------------------------------------------------------------------------------|
| เพื่อบริหารจัดการเงินทุนสหกรณ์ตามหลักธรรมาภิบาลให้มีความมั่นคงทางการเงิน | <ol style="list-style-type: none"> สหกรณ์ฯ ผ่านเกณฑ์การประเมินธรรมาภิบาล (ระดับดี) อัตราการเติบโตของกำไรสุทธิ (ไม่น้อยกว่า ร้อยละ 5 ต่อปี) | <u>กลยุทธ์ที่ 1</u> เพิ่มประสิทธิภาพการจัดทำแผนการบริหารเงินทุน | 1. โครงการเพิ่มประสิทธิภาพการบริหารเงินทุนของสหกรณ์ | <ol style="list-style-type: none"> ประชุมคณะกรรมการวางแผนการบริหารเงินทุนต่าง ๆ (จำนวน 12 ครั้ง) การตรวจสอบกิจการทุกสิ้นปีบัญชี (12 ครั้งต่อปี) สหกรณ์ฯ ผ่านเกณฑ์การประเมินธรรมาภิบาล <u>ระดับดีเลิศ</u> อัตราการเติบโตของกำไรสุทธิ ปี 2567 ร้อยละ 5.62 |

ยุทธศาสตร์ที่ 2

พัฒนาประสิทธิภาพการให้บริการและการจัดสวัสดิการแก่สมาชิก

| วัตถุประสงค์ | ตัวชี้วัด/เป้าหมาย | กลยุทธ์ | แผนงาน/โครงการ | ผลการดำเนินงาน |
|------------------------------------------------------------------------------------------------|--------------------------------------------------------------------------------------|-------------------------------------------------------------------------------|--------------------------------------------------------------------------------------------------------------------------------------------------------------------------------------------------------------------------------------------------------------------------------------------------------------------------------------------------------------------------------------------------------------------------------------------------------------------------------------------------------------------------------------------------------------------------------------------------------------------|--------------------------------------------------------------------------------------------------------------------------------------------|
| 1. เพื่อสร้างขวัญและกำลังใจแก่สมาชิกสหกรณ์ 2. เพื่อให้สมาชิกได้รับสวัสดิการตามระเบียบสหกรณ์ | ร้อยละของสมาชิกได้รับสิทธิสวัสดิการครอบคลุมตามระเบียบข้อบังคับของสหกรณ์ (ร้อยละ 100) | <u>กลยุทธ์ที่ 2</u> เพิ่มประสิทธิภาพในการบริการและการจัดสวัสดิการแก่สมาชิก | 1. โครงการจัดสวัสดิการครอบคลุมสมาชิกทุกกลุ่มวัย <ul style="list-style-type: none"> - สวัสดิการสมาชิกเสียชีวิตทุกพหุผลภาพ สูญเสียชีวิต: - ญาติสายตรงสมาชิกเสียชีวิต - สวัสดิการรับขวัญทายาทใหม่ - สวัสดิการมงคลสมรส - สวัสดิการสมาชิกอุปสมบท - สวัสดิการเดินทางไปประกอบพิธีอัฐญ์ - สวัสดิการสมาชิกผู้เป็นโสด - สวัสดิการสมาชิกสูงวัย - ทุนการศึกษาบุตรสมาชิก - สวัสดิการเจ็บป่วยนอนโรงพยาบาล 2. โครงการออมทรัพย์เกษียณเปี่ยมสุข 3. โครงการออมทรัพย์หลังเกษียณ 4. โครงการ Care for life for your love | สมาชิกยื่นขอรับสวัสดิการจำนวน 328 ราย ตรวจสอบคุณสมบัติ มีคุณสมบัติครบถ้วนได้รับสิทธิสวัสดิการ ทุกราย (ร้อยละ 100) วงเงินรวม 757,100 บาท |

ยุทธศาสตร์ที่ 2 พัฒนาประสิทธิภาพการให้บริการและการจัดสวัสดิการแก่สมาชิก

| วัตถุประสงค์ | ตัวชี้วัด/เป้าหมาย | กลยุทธ์ | แผนงาน/โครงการ | ผลการดำเนินงาน |
|------------------------------------------------------------------------------------------------|--------------------------------------------------------------------------------|-----------------------------------------------|------------------------------------------------------------------------------------------------------------------------------------------------------------------------------------------------------------------------------------------------------------------------------------------------------------------------------------------------------------------------------------------------------------------------------------------------------------------------------------------------------------------------------------------------------------------------------------------------------------------------------------------------------------------------------------------------------------------------------------------------------------------------------------------------------------|------------------------------------------------------------------------------------------------------------------------------------------------------------------------------------------------------------------------------------------------------------------------------------------------------------------------------------|
| 1. เพื่อสร้างขวัญและกำลังใจแก่สมาชิกสหกรณ์ 2. เพื่อให้สมาชิกได้รับสวัสดิการตามระเบียบสหกรณ์ | ร้อยละของสมาชิกใช้สิทธิโครงการเงินกู้สวัสดิการต่างๆ (ไม่น้อยกว่า ร้อยละ 10) | <u>กลยุทธ์ที่ 3</u> พัฒนาคุณภาพชีวิตสมาชิก | 1. โครงการเงินกู้สวัสดิการเพื่อพัฒนาคุณภาพชีวิต 2. โครงการเงินกู้สวัสดิการเพื่อซื้อรถยนต์ 3. โครงการเงินกู้สวัสดิการเพื่อซื้อรถยนต์ (มือสอง) 4. โครงการเงินกู้สวัสดิการส่งเสริมการศึกษาในประเทศแก่สมาชิกและบุตรฯ 5. โครงการเงินกู้สวัสดิการเพื่อซื้อเครื่องมือสื่อสารและอุปกรณ์เทคโนโลยีสารสนเทศ 7. โครงการเงินกู้สวัสดิการเพื่อช่วยเหลือผู้ค้าประกัน 8. โครงการเงินกู้สวัสดิการด้านการดูแลสุขภาพ 9. โครงการเงินกู้สวัสดิการเพื่อการท่องเที่ยว 10. โครงการเงินกู้เพื่อสมัครสมาชิกและเงินสงเคราะห์ล่วงหน้า สสรท. และ กสรท. 11. เงินกู้เพื่อปรับโครงสร้างหนี้ (โครงการแก้ไขปัญหานี้สินสมาชิกสหกรณ์ออมทรัพย์ตามนโยบายรัฐบาล) 12. โครงการเงินกู้เจ็บป่วยของสมาชิกและครอบครัว (ผู้ป่วยใน) 13. โครงการเงินกู้สมาชิกคลอดบุตร 14. โครงการเงินกู้เพื่อช่วยเหลือค่าครองชีพสมาชิก | 1. สมาชิกทำสัญญาเงินกู้โครงการฯ รวม 349 สัญญา จำนวน 342 คน คิดเป็นร้อยละ 15.61 ของจำนวนสมาชิกทั้งหมด 2,191 คน (วงเงินรวม 176,499,080.17 บาท) 2. ปรับลดอัตราดอกเบี้ยเงินกู้ - ชำระหนี้สถาบันการเงิน 6.50 -> 4.75 - ซื้อรถยนต์มือสอง 4.20 -> 3.20 - ปรับโครงสร้างหนี้ 5.50 -> 4.75 6.50 -> 4.75 (เริ่ม 1 ตุลาคม 2567) |

ยุทธศาสตร์ที่ 3 พัฒนาคูณภาพมาตรฐานกิจการและการบริการขององค์กร

| วัตถุประสงค์ | ตัวชี้วัด/เป้าหมาย | กลยุทธ์ | แผนงาน/โครงการ | ผลการดำเนินงาน |
|--------------------------------------------------------------------------------------------------------------------------------------------------------------------------------|------------------------------------------------------------------------------------------------------------------------------------------------------------|---------------------------------------------------------------------------------------------------------------------|---------------------------------------------------------------------------------------------------------------------------------------------------------------|------------------------------------------------------------------------------------------------------------------------------------------------------------------------------------------------------------------------------------------------------------------------------------------------------------------------------------------------------------------------------------------------------------------|
| 1. เพื่อให้สมาชิกได้รับสวัสดิการขั้นพื้นฐานเมื่อมาใช้บริการ 2. เพื่อให้สมาชิกมีความพึงพอใจในบริการของสหกรณ์ 3. เพื่อให้สหกรณ์มีระบบการให้บริการผ่านระบบเทคโนโลยีสารสนเทศ | 1. ร้อยละความพึงพอใจของผู้รับบริการ (ไม่น้อยกว่าร้อยละ 80) 2. จำนวนระบบเทคโนโลยีสารสนเทศที่สหกรณ์ใช้ในการให้บริการแก่สมาชิกสหกรณ์ฯ (ไม่น้อยกว่า 4 ระบบ) | กลยุทธ์ที่ 4 พัฒนาสิ่งแวดล้อม บรรยากาศ และพฤติกรรมบริการภายในองค์กรให้เอื้อต่อการปฏิบัติงานและการบริการแก่สมาชิก | 1. โครงการบริหารจัดการลูกค้าสัมพันธ์ 2. โครงการสหกรณ์นำอยู่ นำใช้บริการร่วมใจลดโลกร้อน 3. โครงการประชาสัมพันธ์กิจการงานของสหกรณ์ในหลายช่องทางหลายรูปแบบ | 1. จัดบริการเครื่องดื่มสำหรับสมาชิก 2. จัดสภาพแวดล้อมให้บริการสะอาด เรียบร้อย เป็นสัดส่วน มีที่นั่งรับบริการอย่างเพียงพอ 3. สมาชิกตอบแบบสำรวจความพึงพอใจ จำนวน 579 ราย (ข้อมูล ณ เดือน กันยายน 2567) มีความพึงพอใจต่อสหกรณ์ในภาพรวม ร้อยละ 99.35 4. สหกรณ์มีระบบเทคโนโลยีสารสนเทศเพื่อให้บริการแก่สมาชิก จำนวน 4 ระบบ ดังนี้ 4.1 Application Smart Member 4.2 Line 4.3 Facebook 4.4 Website |

ยุทธศาสตร์ที่ 4 พัฒนาศักยภาพคณะกรรมการ เจ้าหน้าที่และสมาชิกสหกรณ์

| วัตถุประสงค์ | ตัวชี้วัด/เป้าหมาย | กลยุทธ์ | แผนงาน/โครงการ | ผลการดำเนินงาน |
|----------------------------------------------|--------------------------------------------------------------------------------------------------------------------------------------------------------------------------------------------------------------------------------------------------|--------------------------------------------------------------------------------------------------------------------------------------------------------------------|-----------------------------------------------------------------------------------------------------------------------------------------------------|-------------------------------------------------------------------------------------------------------------------------------------------------------------------------------------------------------------------------------------------------------------------------------------------------------------------------------------------------------------------------------------------------------------------------------------------------------------------------------------------------------------------|
| เพื่อเพิ่มประสิทธิภาพในการบริหารงานของสหกรณ์ | <ol style="list-style-type: none"> จำนวนแผนงาน/โครงการเพื่อพัฒนาศักยภาพคณะกรรมการ เจ้าหน้าที่และสมาชิกสหกรณ์ (ปีละ 2 แผนงาน/โครงการ) จำนวนคณะกรรมการ เจ้าหน้าที่และสมาชิกสหกรณ์ ได้รับการพัฒนาศักยภาพ (จำนวน 50 คนต่อปี) | <p><u>กลยุทธ์ที่ 5</u> พัฒนาศักยภาพของคณะกรรมการ ดำเนินการ ผู้ตรวจสอบกิจการ และเจ้าหน้าที่</p> <p><u>กลยุทธ์ที่ 6</u> ส่งเสริมการเรียนรู้ สำหรับสมาชิก</p> | <ol style="list-style-type: none"> โครงการพัฒนาศักยภาพของคณะกรรมการดำเนินการ โครงการพัฒนาอาชีพ เสริมสร้างรายได้สำหรับสมาชิก | <p>สหกรณ์ฯ มีโครงการเพื่อพัฒนาศักยภาพฯ รวม 2 โครงการ 3 กิจกรรม ได้รับการพัฒนาศักยภาพรวม 85 คน ดังนี้</p> <ol style="list-style-type: none"> จัดอบรมแลกเปลี่ยนเรียนรู้พัฒนาศักยภาพเจ้าหน้าที่สหกรณ์ ร่วมกับ เจ้าหน้าที่การเงินของหน่วยงานในสังกัด สสจ.จช. จำนวน 32 คน วันที่ 8 กุมภาพันธ์ 2567 กรรมการและสมาชิกผ่านการอบรม ผู้ตรวจสอบกิจการขั้นพื้นฐาน จำนวน 2 คน วันที่ 15 - 16 มีนาคม 2567 จัดอบรม ขยายของยังใจ ให้อร่อย ๆ ให้กับสมาชิก จำนวน 51 คน วันที่ 3 เมษายน 2567 |

ยุทธศาสตร์ที่ 5 สนับสนุนกิจกรรมเครือข่ายพันธมิตรสหกรณ์

| วัตถุประสงค์ | ตัวชี้วัด/เป้าหมาย | กลยุทธ์ | แผนงาน/โครงการ | ผลการดำเนินงาน |
|------------------------------------------------------|-------------------------------------------------------------------------------------------------|------------------------------------------------------|-----------------------------------|------------------------------------------------------------------------------------------------------------------------------------------------------------------------------------------------------------------------------------------------------------------------------------------------------------------------------------------|
| เพื่อส่งเสริมการมีส่วนร่วมในการสร้างประโยชน์ต่อสังคม | จำนวนกิจกรรมที่สหกรณ์เข้าร่วม/สนับสนุนเงิน เพื่อสร้างประโยชน์ต่อสังคม (อย่างน้อยปีละ 5 กิจกรรม) | <u>กลยุทธ์ที่ 7</u> สร้างประโยชน์ต่อสังคมและชุมชน | 1. โครงการสหกรณ์ร่วมใจห่วงใยสังคม | สหกรณ์ฯ เข้าร่วม/สนับสนุนเงินเพื่อสร้างประโยชน์ต่อสังคม <u>จำนวน 5 กิจกรรม</u> ดังนี้ 1. สนับสนุนกิจกรรมงานวันสหกรณ์แห่งชาติ 2. สนับสนุนกิจกรรม สสจ.ฉะเชิงเทรา 3. ร่วมทอดกฐินพระราชทานกรมส่งเสริมสหกรณ์ และกรมตรวจบัญชีสหกรณ์ 4. สนับสนุนเงินช่วยเหลือสมาชิก บ้านประสบอัคคีภัย 5. สนับสนุนงานแสดงมุขิตาจิต สสจ.ฉะเชิงเทรา |

3.7 รายละเอียดผลประโยชน์และค่าตอบแทนของคณะกรรมการและผู้จัดการ ประจำปี 2567

กฎกระทรวงการดำเนินงานและการกำกับดูแลสหกรณ์ออมทรัพย์และสหกรณ์เครดิตยูเนียน พ.ศ. 2564 ข้อ 14 ในการประชุมใหญ่ นอกจากเรื่องที่แจ้งให้ที่ประชุมทราบเป็นปกติแล้ว สหกรณ์ต้องแจ้งให้ที่ประชุมใหญ่ทราบเรื่อง ดังต่อไปนี้ (1) ผลประโยชน์และค่าตอบแทนที่กรรมการ ผู้จัดการ ผู้มีอำนาจจัดการ และที่ปรึกษาของสหกรณ์ ได้รับจากสหกรณ์นั้นในรอบปีบัญชีที่ผ่านมา โดยให้สหกรณ์แสดงรายละเอียดดังกล่าวเป็นรายบุคคลในรายงานประจำปี

| ลำดับที่ | รายชื่อคณะกรรมการและผู้จัดการ ชุดที่ 33 | ตำแหน่ง | โบนัส | ค่า เบี้ยประชุม | ค่าพาหนะ/ ค่าตอบแทน | เงินเดือน | รวมเป็นเงิน | หมายเหตุ |
|-------------|--------------------------------------------|----------------------|------------|--------------------|------------------------|-----------|-------------|----------|
| 1. | นายชาญเลขา กุลละวณิชย์ | ประธานกรรมการ | 57,333.34 | 6,000.00 | 664.00 | - | 63,997.34 | |
| 2. | นายสมเจตน์ สถิตสมิทธิ์ | รองประธานฯ คนที่ 1 | 57,333.34 | 4,000.00 | 4,080.00 | - | 65,413.34 | |
| 3. | นายมานิตย์ ชุ่มชูจันทร์ | รองประธานฯ คนที่ 2 | 57,333.34 | 4,000.00 | 672.00 | - | 62,005.34 | |
| 4. | นายไชยเชิด ชุ่มเกษียร | กรรมการและผู้จัดการ | 57,333.34 | 3,200.00 | 7,784.00 | - | 68,317.34 | |
| 5. | นายปราโมทย์ ตันดี | กรรมการและเหรัญญิก | 57,333.34 | 3,200.00 | 2,160.00 | - | 62,693.34 | |
| 6. | น.ส.ศุภร น้อยใจบุญ | กรรมการ | 57,333.33 | 2,400.00 | - | - | 59,733.33 | |
| 7. | นายรัฐกรณ์ อินทะสร้อย | กรรมการ | 57,333.33 | 3,200.00 | 352.00 | - | 60,885.33 | |
| 8. | นายฉลาด บุญจันทร์ | กรรมการ | 57,333.33 | 3,200.00 | 1,488.00 | - | 62,021.33 | |
| 9. | นายเบญจพล สุวรรณะ | กรรมการ | 57,333.33 | 1,600.00 | 484.00 | - | 59,417.33 | |
| 10. | นายสุทัศน์ เสียงไพโรจน์ | กรรมการ | 57,333.33 | 3,200.00 | 504.00 | - | 61,037.33 | |
| 11. | นายมนตรี สมบูรณ์ทรัพย์ | กรรมการ | 57,333.33 | 2,400.00 | 616.00 | - | 60,349.33 | |
| 12. | นายบุญฤทธิ เอ็งไฉ่ | กรรมการ | 57,333.33 | 2,400.00 | 3,360.00 | - | 63,093.33 | |
| 13. | นายไพรัตน์ มุลวงษ์ | กรรมการ | 57,333.33 | 3,200.00 | 688.00 | - | 61,221.33 | |
| 14. | นางทัศนีย์ สถิตสมิทธิ์ | กรรมการผู้มีคุณวุฒิฯ | 57,333.33 | 3,200.00 | - | - | 60,533.33 | |
| 15. | นายกฤษดา พรหมสุวรรณ | กรรมการและเลขานุการ | 57,333.33 | 3,200.00 | 1,824.00 | - | 62,357.33 | |
| รวมทั้งสิ้น | | | 860,000.00 | 48,400.00 | 24,676.00 | - | 933,076.00 | |

(2) ค่าตอบแทนที่ไม่ใช่ตัวเงิน

| ลำดับที่ | รายชื่อคณะกรรมการและผู้จัดการ ชุดที่ 33 | ตำแหน่ง | ค่าเสีย | ค่า ศึกษาดูงาน | รวมเป็นเงิน | หมายเหตุ |
|-------------|--------------------------------------------|-------------------------|---------|-------------------|-------------|----------|
| 1. | นายชาญเลขา กุลละวณิชย์ | ประธานกรรมการ | - | - | - | |
| 2. | นายสมเจตน์ สถิตสมิทธิ์ | รองประธานฯ คนที่ 1 | - | - | - | |
| 3. | นายมานิตย์ ชุ่มชูจันทร์ | รองประธานฯ คนที่ 2 | - | - | - | |
| 4. | นายเฒะชาติ ชุ่มเกษียร | กรรมการและผู้จัดการ | - | - | - | |
| 5. | นายปราโมทย์ ตันดี | กรรมการและเหรัญญิก | - | - | - | |
| 6. | น.ส.ศุภร น้อยใจบุญ | กรรมการ | - | - | - | |
| 7. | นายรัฐกรณ์ อินทะสร้อย | กรรมการ | - | - | - | |
| 8. | นายฉลาด บุญจันทร์ | กรรมการ | - | - | - | |
| 9. | นายเบญจพล สุวรรณะ | กรรมการ | - | - | - | |
| 10. | นายสุทัศน์ เสี่ยงไพโรจน์ | กรรมการ | - | - | - | |
| 11. | นายมนตรี สมบูรณ์ทรัพย์ | กรรมการ | - | - | - | |
| 12. | นายบุญฤทธิ ธีงได้ | กรรมการ | - | - | - | |
| 13. | นายไพรัตน์ มุลวงษ์ | กรรมการ | - | - | - | |
| 14. | นางทัศนีย์ สถิตสมิทธิ์ | กรรมการผู้มีคุณวุฒิต่าง | - | - | - | |
| 15. | นายกฤษดา พรหมสุวรรณ | กรรมการและเลขานุการ | - | - | - | |
| รวมทั้งสิ้น | | | - | - | - | |

| ลำดับที่ | รายชื่อคณะกรรมการและผู้จัดการ ชุดที่ 34 | ตำแหน่ง | โบนัส | ค่า เบี้ยประชุม | ค่าพาหนะ/ ค่าตอบแทน | เงินเดือน | รวมเป็นเงิน | หมายเหตุ |
|-------------|--------------------------------------------|----------------------|-------|--------------------|------------------------|-----------|-------------|----------|
| 1. | นายชาญเลขา กุศลละวณิชย์ | ประธานกรรมการ | - | 17,000.00 | 2,008.00 | - | 19,008.00 | |
| 2. | นายสมเจตน์ สถิตสมิทธิ์ | รองประธานฯ คนที่ 1 | - | 15,000.00 | 1,654.00 | - | 16,654.00 | |
| 3. | นายปราโมทย์ ตันดี | รองประธานฯ คนที่ 2 | - | 38,100.00 | 450.00 | - | 38,550.00 | |
| 4. | นายไชยิต ชุมเกษียร | กรรมการและผู้จัดการ | - | 26,800.00 | 41,288.00 | - | 68,088.00 | |
| 5. | น.ส.ศุภร น้อยใจบุญ | กรรมการและเหรัญญิก | - | 8,200.00 | 900.00 | - | 9,100.00 | |
| 6. | นายกานต์ การะนันต์ | กรรมการ | - | 23,200.00 | - | - | 23,200.00 | |
| 7. | นายไตรเทพ ยุตติธรรม | กรรมการ | - | 11,600.00 | 1,702.00 | - | 13,302.00 | |
| 8. | นายราเชน พึ่งสวัสดิ์ | กรรมการ | - | 10,000.00 | 900.00 | - | 10,900.00 | |
| 9. | นางวีรานันท์ ศิลประเสริฐ | กรรมการ | - | 21,600.00 | 450.00 | - | 22,050.00 | |
| 10. | นายสุทัศน์ เสี่ยงไพโรจน์ | กรรมการ | - | 10,700.00 | 900.00 | - | 11,600.00 | |
| 11. | นายมนตรี สมบูรณ์ทรัพย์ | กรรมการ | - | 8,000.00 | 450.00 | - | 8,450.00 | |
| 12. | นางชนันธร เสี่ยงล้ำ | กรรมการ | - | 10,000.00 | - | - | 10,000.00 | |
| 13. | นางศิริพร สุขประเสริฐ | กรรมการ | - | 9,000.00 | 1,350.00 | - | 10,350.00 | |
| 14. | นางทัศนีย์ สถิตสมิทธิ์ | กรรมการผู้มีคุณวุฒิฯ | - | 10,600.00 | 1,966.00 | - | 12,566.00 | |
| 15. | นายฉลาด บุญจันทร์ | กรรมการและเลขานุการ | - | 20,200.00 | 2,016.00 | - | 22,216.00 | |
| รวมทั้งสิ้น | | | - | 240,000.00 | 56,034.00 | - | 296,034.00 | |

(2) ค่าตอบแทนที่ไม่ใช่ตัวเงิน

| ลำดับที่ | รายชื่อคณะกรรมการและผู้จัดการ ชุดที่ 34 | ตำแหน่ง | ค่าเสีย | ค่า ศึกษาดูงาน | รวมเป็นเงิน | หมายเหตุ |
|-------------|--------------------------------------------|-----------------------|-----------|-------------------|-------------|----------|
| 1. | นายชาญเลขา กุลละวณิชย์ | ประธานกรรมการ | 1,960.00 | - | 1,960.00 | |
| 2. | นายสมเจตน์ สถิตสมิทธิ์ | รองประธานฯ คนที่ 1 | 1,310.00 | - | 1,310.00 | |
| 3. | นายปราโมทย์ ตันดี | รองประธานฯ คนที่ 2 | 1,310.00 | - | 1,310.00 | |
| 4. | นายเฆสิต ชุมเกษียร | กรรมการและผู้จัดการ | 1,960.00 | - | 1,960.00 | |
| 5. | น.ส.ศุภร น้อยใจบุญ | กรรมการและเหรัญญิก | 1,310.00 | - | 1,310.00 | |
| 6. | นายกานต์ การะนันต์ | กรรมการ | 1,310.00 | - | 1,310.00 | |
| 7. | นายไตรเทพ ยุตติธรรม | กรรมการ | 1,310.00 | - | 1,310.00 | |
| 8. | นายวาเชน พึ่งสวัสดิ์ | กรรมการ | 1,310.00 | - | 1,310.00 | |
| 9. | นางวีรานันท์ ศิลประเสริฐ | กรรมการ | 1,310.00 | - | 1,310.00 | |
| 10. | นายสุทัศน์ เสี่ยงไพโรจน์ | กรรมการ | 1,310.00 | - | 1,310.00 | |
| 11. | นายมนตรี สมบูรณ์ทรัพย์ | กรรมการ | 1,310.00 | - | 1,310.00 | |
| 12. | นางชนันธร เสี่ยงล้ำ | กรรมการ | 1,310.00 | - | 1,310.00 | |
| 13. | นางศิริพร สุขประเสริฐ | กรรมการ | 1,310.00 | - | 1,310.00 | |
| 14. | นางทัศนีย์ สถิตสมิทธิ์ | กรรมการผู้มีคุณวุฒิจำ | 1,310.00 | - | 1,310.00 | |
| 15. | นายฉลาด บุญจันทร์ | กรรมการและเลขานุการ | 1,310.00 | - | 1,310.00 | |
| รวมทั้งสิ้น | | | 20,950.00 | - | 20,950.00 | |

มติที่ประชุม รับทราบ

วาระที่ 4**เรื่อง เสนอเพื่อพิจารณา**

- 4.1 อนุมัติงบการเงินประจำปีสิ้นสุดวันที่ 30 กันยายน 2567
- 4.2 อนุมัติการจัดสรรกำไรสุทธิ ประจำปี 2567
- 4.3 อนุมัติแผนการดำเนินงานและงบประมาณรายจ่าย ประจำปี 2568
- 4.4 อนุมัติแผนกลยุทธ์ของสหกรณ์
- 4.5 อนุมัติการกำหนดวงเงินกู้ยืมหรือการค้าประกัน สำหรับปีบัญชี 2568
- 4.6 เลือกตั้งคณะกรรมการดำเนินการ
- 4.7 เลือกตั้งผู้ตรวจสอบกิจการ และกำหนดค่าตอบแทน
- 4.8 การพิจารณาคัดเลือกผู้สอบบัญชีรับอนุญาต หรือบุคคลอื่น เพื่อเสนอชื่อแต่งตั้งเป็นผู้สอบบัญชีสหกรณ์ และกำหนดค่าธรรมเนียมการสอบบัญชี
- 4.9 กำหนดค่าเบี้ยเลี้ยง ค่าพาหนะ ค่าเช่าที่พัก และค่าเบี้ยประชุมของคณะกรรมการดำเนินการ กรรมการอื่น ๆ ที่ปรึกษา และที่ปรึกษาทิตติมศักดิ์ (ถ้ามี)
- 4.10 อนุมัติแก้ไขเพิ่มเติมข้อบังคับสหกรณ์

วาระที่ 4 เรื่อง เสนอเพื่อพิจารณา

4.1 อนุมัติงบการเงินประจำปีสิ้นสุดวันที่ 30 กันยายน 2567

นายชาญเลขา กุลละวณิชย์ ประธานกรรมการ ชี้แจงว่า ตามข้อบังคับของสหกรณ์ ข้อ 72.(3) ที่ประชุมใหญ่มีอำนาจหน้าที่พิจารณาอนุมัติงบการเงินประจำปีของสหกรณ์ ขอเชิญ นางสุรางค์ ปราสาททอง ผู้สอบบัญชีสหกรณ์ จาก สำนักงานสุรางค์ ปราสาททอง ชี้แจงงบการเงินของสหกรณ์ สำหรับปีบัญชีสิ้นสุดวันที่ 30 กันยายน 2567 รายละเอียดดังนี้

- รายงานของผู้สอบบัญชี นางสุรางค์ ปราสาททอง เสนอนายทะเบียนสหกรณ์ เพื่อแสดงความเห็นต่องบการเงิน ณ วันที่ 30 กันยายน 2567 และผลการดำเนินงานสำหรับปีบัญชีสิ้นสุดวันเดียวกันของสหกรณ์ ให้ที่ประชุมรับทราบ (หน้า 39 - หน้า 56)

มติที่ประชุม ที่ประชุมใหญ่พิจารณาโดยละเอียดแล้ว มีมติอนุมัติงบการเงิน ประจำปีบัญชี สิ้นสุดวันที่ 30 กันยายน 2567

รายงานของผู้สอบบัญชี

เสนอ สมาชิกสหกรณ์ออมทรัพย์สาธารณสุขจังหวัดฉะเชิงเทรา จำกัด

ความเห็น

ข้าพเจ้าได้ตรวจสอบงบการเงินของสหกรณ์ออมทรัพย์สาธารณสุขจังหวัดฉะเชิงเทรา จำกัด ซึ่งประกอบด้วย งบฐานะการเงิน ณ วันที่ 30 กันยายน 2567 งบกำไรขาดทุน และงบกระแสเงินสด สำหรับปีสิ้นสุดวันเดียวกันและหมายเหตุประกอบงบการเงิน รวมถึงหมายเหตุสรุปนโยบายบัญชีที่สำคัญ

ข้าพเจ้าเห็นว่า งบการเงินข้างต้นนี้แสดงฐานะการเงินของสหกรณ์ออมทรัพย์สาธารณสุขจังหวัดฉะเชิงเทรา จำกัด ณ วันที่ 30 กันยายน 2567 ผลการดำเนินงาน และกระแสเงินสด สำหรับปีสิ้นสุดวันเดียวกัน โดยถูกต้องตามที่ควรในสาระสำคัญตามระเบียบนายทะเบียนสหกรณ์

เกณฑ์ในการแสดงความเห็น

ข้าพเจ้าได้ปฏิบัติตามตรวจสอบตามมาตรฐานการสอบบัญชีและตามระเบียบกรมตรวจบัญชีสหกรณ์ ความรับผิดชอบของข้าพเจ้าได้กล่าวไว้ ในส่วนของความรับผิดชอบของผู้สอบบัญชีต่อการตรวจสอบงบการเงินในรายงานของข้าพเจ้า ข้าพเจ้ามีความเป็นอิสระจากสหกรณ์และได้ปฏิบัติตามจรรยาบรรณของผู้สอบบัญชีสหกรณ์ ข้าพเจ้าเชื่อว่าหลักฐานการสอบบัญชีที่ข้าพเจ้าได้รับเพียงพอและเหมาะสม เพื่อใช้เป็นเกณฑ์ในการแสดงความเห็นของข้าพเจ้า

เรื่องสำคัญในการตรวจสอบ

เรื่องสำคัญในการตรวจสอบ คือ เรื่องต่าง ๆ ที่มีนัยสำคัญที่สุดตามดุลยพินิจของผู้ประกอบวิชาชีพของข้าพเจ้าในการตรวจสอบงบการเงินสำหรับงวดปัจจุบัน ข้าพเจ้าได้นำเรื่องเหล่านี้มาพิจารณาในบริบทของการตรวจสอบงบการเงินโดยรวมและในการแสดงความเห็นของข้าพเจ้า ทั้งนี้ ข้าพเจ้าไม่ได้แสดงความเห็นแยกต่างหากสำหรับเรื่องเหล่านี้

เรื่องสำคัญในการตรวจสอบ พร้อมวิธีการตรวจสอบแต่ละเรื่องมีดังต่อไปนี้

ตามที่กล่าวไว้ในหมายเหตุประกอบงบการเงิน ข้อ 5 เงินให้กู้ยืม ณ วันที่ 30 กันยายน 2567 สหกรณ์มีลูกหนี้เงินให้กู้ยืมทั้งสิ้น จำนวน 1,000,159,269.93 บาท คิดเป็นร้อยละ 86.06 ของสินทรัพย์ทั้งสิ้น ซึ่งเป็นเรื่องสำคัญในการตรวจสอบ เนื่องจากการให้สินเชื่ออาจมีความเสี่ยงเกี่ยวกับความสามารถในการชำระเงินต้นและดอกเบี้ยเงินให้กู้ยืมได้ จึงต้องใช้ดุลยพินิจในการประเมินความเหมาะสมในการให้สินเชื่อแต่ละประเภท ประกอบกับจำนวนเงินสาระสำคัญ

ดอกเบี้ยรับจากเงินให้กู้ยืม เป็นรายการที่มีสาระสำคัญต่องบการเงิน และเป็นรายการที่ส่งผลกระทบต่อกำไรสุทธิประจำปีของสหกรณ์

ดังนั้น ข้าพเจ้าจึงได้ให้ความสำคัญในการตรวจสอบการรับรู้รายได้ดอกเบี้ยเงินให้กู้ของสหกรณ์ โดยเฉพาะเรื่องงวดเวลาการรับชำระหนี้ และการรับรู้รายได้ดอกเบี้ยเงินให้กู้ที่ประมวลผลด้วยระบบคอมพิวเตอร์

5-201

ข้าพเจ้าได้สอบทานขั้นตอนการปฏิบัติและการควบคุมภายในที่เกี่ยวข้องกับการให้เงินกู้ยืม สอบทานมติที่ประชุมคณะกรรมการเงินกู้ ทดสอบการคำนวณดอกเบี้ยเงินกู้ และการหักหนี้เงินต้นของผู้กู้ที่มีหนี้สัญญาเก่าคงเหลืออยู่ก่อนกู้เงินสัญญาใหม่ รวมทั้งได้สอบทานหนังสือเกี่ยวกับสมาชิก เพื่อทราบความมีอยู่จริงตามจำนวนที่แสดงในงบการเงินและแสดงด้วยมูลค่าที่คาดว่าจะเรียกเก็บเงินได้ ได้ประเมินและทดสอบระบบการควบคุมภายในของสหกรณ์ที่เกี่ยวข้องกับการรับรู้รายได้ดอกเบี้ยเงินให้กู้ และระบบการควบคุมภายในด้านสารสนเทศที่เกี่ยวข้องกับการคำนวณดอกเบี้ยเงินให้กู้ นอกจากนี้ข้าพเจ้าได้เลือกสอบทานสัญญากู้ยืมเงินประกอบกับหลักฐานการพิจารณาการให้เงินกู้ รวมถึงการอนุมัติรายการและการบันทึกรายการในบัญชีย่อยลูกหนี้แต่ละราย เพื่อพิจารณาว่าการให้สินเชื่อมีความเหมาะสมเป็นไปตามระเบียบของสหกรณ์ สอดคล้องกับนโยบายการบัญชีที่สหกรณ์ใช้และตามระเบียบที่กรมตรวจบัญชีสหกรณ์กำหนด

ความรับผิดชอบของคณะกรรมการดำเนินการสหกรณ์ต่องบการเงิน

คณะกรรมการดำเนินการสหกรณ์มีหน้าที่รับผิดชอบในการจัดทำและนำเสนองบการเงินเหล่านี้โดยถูกต้องตามที่ควรตามระเบียบนายทะเบียนสหกรณ์ และรับผิดชอบเกี่ยวกับการควบคุมภายในที่คณะกรรมการดำเนินการสหกรณ์พิจารณาว่าจำเป็นเพื่อให้สามารถจัดทำงบการเงิน ที่ปราศจากการแสดงข้อมูลที่ขัดต่อข้อเท็จจริงอันเป็นสาระสำคัญไม่ว่าจะเกิดจากการทุจริตหรือข้อผิดพลาด

ในการจัดทำงบการเงิน คณะกรรมการดำเนินการสหกรณ์รับผิดชอบในการประเมินความสามารถของสหกรณ์ในการดำเนินงานต่อเนื่อง การเปิดเผยเรื่องที่เกี่ยวข้องกับการดำเนินงานต่อเนื่องในกรณีที่มีเรื่องดังกล่าว และการใช้เกณฑ์การบัญชีสำหรับการดำเนินงานต่อเนื่อง เว้นแต่คณะกรรมการดำเนินการสหกรณ์มีความตั้งใจที่จะเลิกสหกรณ์หรือหยุดดำเนินงานหรือไม่สามารถดำเนินงานต่อเนื่องต่อไปได้

ความรับผิดชอบของผู้สอบบัญชีต่อการตรวจสอบงบการเงิน

การตรวจสอบของข้าพเจ้ามีวัตถุประสงค์เพื่อให้ได้ความเชื่อมั่นอย่างสมเหตุสมผลว่างบการเงินโดยรวมปราศจากการแสดงข้อมูลที่ขัดต่อข้อเท็จจริงอันเป็นสาระสำคัญหรือไม่ ไม่ว่าจะเกิดจากการทุจริตหรือข้อผิดพลาด และเสนอรายงานของผู้สอบบัญชี ซึ่งรวมความเห็นของข้าพเจ้าอยู่ด้วย ความเชื่อมั่นอย่างสมเหตุสมผล คือความเชื่อมั่นในระดับสูงแต่ไม่ได้เป็นการรับประกันว่าการปฏิบัติงานตรวจสอบตามมาตรฐานการสอบบัญชีและระเบียบกรมตรวจบัญชีสหกรณ์จะสามารถตรวจพบข้อมูลที่ขัดต่อข้อเท็จจริงอันเป็นสาระสำคัญที่มีอยู่ได้เสมอไป ข้อมูลที่ขัดต่อข้อเท็จจริงอาจเกิดจากการทุจริตหรือข้อผิดพลาดและถือว่ามีสาระสำคัญเมื่อคาดการณ์ได้อย่างสมเหตุสมผลว่า รายการที่ขัดต่อข้อเท็จจริงแต่ละรายการหรือทุกรายการรวมกันจะมีผลต่อการตัดสินใจทางเศรษฐกิจของผู้ใช้งบการเงินจากการใช้งบการเงินเหล่านี้

ในการตรวจสอบของข้าพเจ้าตามมาตรฐานการสอบบัญชีและระเบียบกรมตรวจบัญชีสหกรณ์ ข้าพเจ้าได้ใช้ดุลยพินิจและการสังเกตและสงสัยเยี่ยงผู้ประกอบการวิชาชีพตลอดการตรวจสอบ การปฏิบัติงานของข้าพเจ้ารวมถึง

- ◎ ระบุและประเมินความเสี่ยงจากการแสดงข้อมูลที่ขัดต่อข้อเท็จจริงอันเป็นสาระสำคัญในงบการเงิน ไม่ว่าจะเกิดจากการทุจริตหรือข้อผิดพลาด ออกแบบและปฏิบัติงานตามวิธีการตรวจสอบเพื่อ

ตอบสนองต่อความเสี่ยงเหล่านั้น และได้หลักฐานการสอบบัญชีที่เพียงพอและเหมาะสมเพื่อเป็นเกณฑ์ในการแสดงความเห็นของข้าพเจ้า ความเสี่ยงที่ไม่พบข้อมูลที่ขัดต่อข้อเท็จจริงอันเป็นสาระสำคัญซึ่งเป็นผลมาจากการทุจริตจะสูงกว่าความเสี่ยงที่เกิดจากข้อผิดพลาด เนื่องจากการทุจริตอาจเกี่ยวกับการสมรู้ร่วมคิด การปลอมแปลงเอกสารหลักฐาน การตั้งใจละเว้นการแสดงข้อมูล การแสดงข้อมูลที่ไม่ตรงตามข้อเท็จจริงหรือการแทรกแซงการควบคุมภายใน

๑) ทำความเข้าใจในระบบการควบคุมภายในที่เกี่ยวข้องกับการตรวจสอบ เพื่อออกแบบวิธีการตรวจสอบที่เหมาะสมกับสถานการณ์ แต่ไม่ใช่เพื่อวัตถุประสงค์ในการแสดงความเห็นต่อความมีประสิทธิภาพของการควบคุมภายในของสหกรณ์

๒) ประเมินความเหมาะสมของนโยบายการบัญชีที่คณะกรรมการดำเนินการสหกรณ์ใช้และความสมเหตุสมผลของประมาณการทางบัญชีและการเปิดเผยข้อมูลที่เกี่ยวข้องซึ่งจัดทำขึ้นโดยคณะกรรมการดำเนินการสหกรณ์

๓) สรุปลักษณะความเหมาะสมของการใช้เกณฑ์การบัญชีสำหรับการดำเนินงานต่อเนื่องของคณะกรรมการดำเนินการสหกรณ์ และจากหลักฐานการสอบบัญชีที่ได้รับว่า มีความไม่แน่นอนที่มีสาระสำคัญที่เกี่ยวกับเหตุการณ์หรือสถานการณ์ที่อาจเป็นเหตุให้เกิดข้อสงสัยอย่างมีนัยสำคัญต่อความสามารถของสหกรณ์ในการดำเนินงานต่อเนื่องหรือไม่ ถ้าข้าพเจ้าได้ข้อสรุปว่ามีความไม่แน่นอนที่มีสาระสำคัญ ข้าพเจ้าต้องให้ข้อสังเกตไว้ในรายงานของผู้สอบบัญชีของข้าพเจ้าถึงการเปิดเผยข้อมูลที่เกี่ยวข้องในงบการเงิน หรือถ้าการเปิดเผยดังกล่าวไม่เพียงพอ ความเห็นของข้าพเจ้าจะเปลี่ยนแปลงไป ข้อสรุปของข้าพเจ้าขึ้นอยู่กับหลักฐานการสอบบัญชีที่ได้รับจนถึงวันที่ในรายงานของผู้สอบบัญชีของข้าพเจ้า อย่างไรก็ตาม เหตุการณ์หรือสถานการณ์ในอนาคตอาจเป็นเหตุให้สหกรณ์ต้องหยุดการดำเนินงานต่อเนื่องได้

๔) ประเมินการนำเสนอ โครงสร้างและเนื้อหาของงบการเงินโดยรวม รวมถึงการเปิดเผยข้อมูลที่เกี่ยวข้องตลอดจนประเมินว่างบการเงินแสดงรายการและเหตุการณ์ที่เกิดขึ้นโดยถูกต้องตามที่ควรหรือไม่

ข้าพเจ้าได้สื่อสารกับคณะกรรมการดำเนินการสหกรณ์เกี่ยวกับขอบเขตและช่วงเวลาของการตรวจสอบตามที่ได้วางแผนไว้ ประเด็นที่มีนัยสำคัญที่พบจากการตรวจสอบ รวมถึงข้อบกพร่องที่มีนัยสำคัญ ในระบบการควบคุมภายในซึ่งข้าพเจ้าได้พบในระหว่างการตรวจสอบของข้าพเจ้า

จากเรื่องทั้งหลายที่สื่อสารกับคณะกรรมการดำเนินการสหกรณ์ ข้าพเจ้าได้พิจารณาเรื่องต่าง ๆ ที่มีนัยสำคัญที่สุดในการตรวจสอบงบการเงินในงวดปัจจุบันและกำหนดเป็นเรื่องสำคัญในการตรวจสอบ ข้าพเจ้าได้อธิบายเรื่องเหล่านี้ไว้ในรายงานของผู้สอบบัญชี เว้นแต่กฎหมายหรือข้อบังคับห้ามไม่ให้เปิดเผยเรื่องดังกล่าวต่อสาธารณะหรือสถานการณ์ที่ยากที่จะเกิดขึ้น ข้าพเจ้าพิจารณาว่าไม่ควรสื่อสารเรื่องดังกล่าวในรายงานของข้าพเจ้า เพราะการกระทำดังกล่าว สามารถคาดการณ์ได้อย่างสมเหตุสมผลว่าจะมีผลกระทบในทางลบมากกว่าผลประโยชน์ที่ผู้มีส่วนได้เสียสาธารณะจะได้ออกจากการสื่อสารดังกล่าว

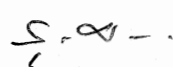

(นางสุรางค์ ปราสาททอง)

ผู้สอบบัญชีสหกรณ์

รายงานผลการตรวจสอบบัญชี
สหกรณ์ออมทรัพย์สาธารณสุขจังหวัดฉะเชิงเทรา จำกัด
จังหวัดฉะเชิงเทรา
สำหรับปีสิ้นสุดวันที่ 30 กันยายน 2567

เสนอ อธิบดีกรมตรวจบัญชีสหกรณ์

ตามที่อธิบดีกรมตรวจบัญชีสหกรณ์ได้แต่งตั้งให้ข้าพเจ้าเป็นผู้สอบบัญชีสหกรณ์ออมทรัพย์สาธารณสุขจังหวัดฉะเชิงเทรา จำกัด สำหรับปีสิ้นสุดวันที่ 30 กันยายน 2567 นั้น ข้าพเจ้าได้ตรวจสอบงบการเงินประจำปีและแสดงความเห็นในรายงานของผู้สอบบัญชีอย่างไม่มีเงื่อนไข ลงวันที่ 18 ตุลาคม 2567 นั้น

ข้าพเจ้าขอรายงานผลการตรวจสอบบัญชี ดังนี้

1. ข้อสังเกตที่พบจากการตรวจสอบ เกี่ยวกับจุดอ่อนของการควบคุมภายใน

1.1 ด้านการบริหารจัดการทั่วไป

1) สหกรณ์มีการกำหนดระเบียบไว้เป็นแนวทางในการปฏิบัติงานเพียงพอและเหมาะสมแก่การดำเนินงาน การปฏิบัติงานเป็นไปตามระเบียบที่กำหนดไว้

2) สหกรณ์มีการแบ่งส่วนงานและการกำหนดหน้าที่ความรับผิดชอบของเจ้าหน้าที่ไว้เหมาะสม มีการควบคุมการปฏิบัติงานตามขั้นตอน เจ้าหน้าที่มีความรู้ความสามารถในการปฏิบัติงานได้ดี

3) คณะกรรมการดำเนินการและฝ่ายจัดการของสหกรณ์ มีความรู้ความสามารถในการบริหารงานและปฏิบัติงานได้ดี สหกรณ์มีการกำหนดแผนงานด้านการรับฝากเงินจากสมาชิก และการให้เงินกู้ไว้ ผลการดำเนินงาน คิดเป็นร้อยละ 73.91 และประมาณการรายได้และค่าใช้จ่ายไว้ต่อที่ประชุมใหญ่สามัญประจำปี ผลการดำเนินงาน รายได้เกินประมาณการคิดเป็นร้อยละ 23.75 ของประมาณการรายได้ รายจ่ายเกินกว่าประมาณการร้อยละ 4.60 ของประมาณการรายจ่าย กำไรสุทธิเกินประมาณการร้อยละ 22.91 ของประมาณการกำไรที่กำหนดไว้ต่อที่ประชุมใหญ่ ค่าใช้จ่ายในการดำเนินงานถัวเฉลี่ย ร้อยละ 81.44 ของงบประมาณค่าใช้จ่ายดำเนินงานที่ได้รับอนุมัติจากที่ประชุมใหญ่

4) การจัดทำบัญชีและรายงานทางการเงิน สหกรณ์บันทึกบัญชีโดยใช้โปรแกรมระบบบัญชีคอมพิวเตอร์ พัฒนาโดยกรมตรวจบัญชีสหกรณ์ แบบเชื่อมโยง เดิมระบบ ระบบมีความเหมาะสมเพียงพอต่อการปฏิบัติงาน การจัดทำบัญชีเรียบร้อยเป็นปัจจุบัน มีเอกสารหลักฐานประกอบการบันทึกบัญชีเหมาะสม

๙-๑-๙

1.2 ด้านการดำเนินงานธุรกิจ

สหกรณ์ดำเนินธุรกิจ 2 ด้าน ดังนี้

1) ด้านการให้เงินกู้ ระหว่างปีให้เงินกู้แก่สมาชิก 3 ประเภท ได้แก่ เงินกู้เพื่อเหตุฉุกเฉิน เงินกู้สามัญ และเงินกู้พิเศษ จำนวน 411,482,507.61 บาท ลดลงจากปีก่อน จำนวน 94,798,419.85 บาท หรือเพิ่มขึ้นร้อยละ 20.83

2) รับฝากเงิน ระหว่างปีรับฝากเงินจากสมาชิก 2 ประเภท ได้แก่ ออมทรัพย์ และออมทรัพย์พิเศษ จำนวน 46,788,042.67 บาท 85,876,668.44 บาท ลดลงจากปีก่อน จำนวน 39,088,625.77 บาท หรือลดลงร้อยละ 45.52

2. ผลการวิเคราะห์ความเสี่ยงทางการเงิน

2.1 ความเพียงพอของเงินทุน

สหกรณ์มีทุนดำเนินงานทั้งสิ้น จำนวน 1,162,125,742.66 บาท เป็นทุนของสหกรณ์เอง จำนวน 884,400,191.64 บาท หรือร้อยละ 76.10 เงินรับฝาก จำนวน 275,214,711.02 บาท หรือร้อยละ 23.68 และหนี้สินอื่น จำนวน 2,542,840.00 บาท หรือร้อยละ 0.22 ของทุนดำเนินงานทั้งสิ้น พิจารณาโดยรวมมีส่วนหนี้สินต่อทุนของสหกรณ์ 0.31 เท่า ปีก่อน 0.33 เท่า โดยสหกรณ์มีอัตราการเติบโตของหนี้ร้อยละ 1.35 อัตราการเติบโตของทุนร้อยละ 7.61 สหกรณ์มีทุนของสหกรณ์โดยรวมสามารถรองรับหนี้สินได้ หนี้ส่วนใหญ่เป็นเงินรับฝากจากสมาชิก เจ้าหนี้ของสหกรณ์จึงไม่มีความเสี่ยงในการที่จะไม่ได้รับชำระหนี้คืน ได้รับผลตอบแทนต่อส่วนของทุน ร้อยละ 5.27 ปีก่อนร้อยละ 5.39 ลดลงจากปีก่อน

2.2 คุณภาพของสินทรัพย์

สินทรัพย์ของสหกรณ์ส่วนใหญ่ลงทุนอยู่ในลูกหนี้เงินให้กู้ยืม จำนวน 1,000,159,269.93 บาท หรือร้อยละ 86.06 ของสินทรัพย์ทั้งสิ้น โดยลูกหนี้เงินให้กู้ยืมส่วนใหญ่สามารถชำระหนี้ได้ตามกำหนด ไม่มีหนี้รายใดคาดว่าจะสูญหรือเรียกเก็บไม่ได้ คุณภาพของสินทรัพย์จึงขึ้นอยู่กับประสิทธิภาพการบริหารจัดการลูกหนี้ให้สามารถชำระหนี้ให้เป็นไปตามกำหนด อย่างไรก็ตามสินทรัพย์ส่วนใหญ่มีคุณภาพสามารถสร้างรายได้ให้กับสหกรณ์ มีอัตราผลตอบแทนต่อสินทรัพย์ ร้อยละ 3.98 ปีก่อน ร้อยละ 4.09 ผลตอบแทนลดลงจากปีก่อน

สหกรณ์นำเงินไปลงทุนระยะยาว โดยถือหุ้นกับบริษัทสหประกันชีวิต จำกัด (มหาชน) จำนวน 20,000.00 บาท ชุมนุมสหกรณ์ออมทรัพย์แห่งประเทศไทย จำกัด จำนวน 633,000.00 บาท ชุมนุมสหกรณ์ออมทรัพย์สาธารณสุขไทย จำกัด จำนวน 10,000.00 บาท และชุมนุมสหกรณ์ธนกิจไทย จำกัด

5-1

จำนวน 1,000,000.00 บาท รวมเงินลงทุนทั้งสิ้น จำนวน 1,663,000.00 บาท มีค่าเพื่อการปรับมูลค่าเงินลงทุนหุ้นชุมนุมสหกรณ์ธกษไทย ซึ่งปี 2566 ชุมชุมสหกรณ์ธกษไทย มีผลขาดทุนสะสม 460,289,147.38 บาท อยู่ระหว่างปฏิบัติตามแผนพัฒนาธุรกิจ มีระยะเวลาคงเหลืออีก 2 ปี ปัจจุบันมูลค่าหุ้นคงเหลือหุ้นละ 388,873.63 บาท สหกรณ์ได้ปรับปรุงค่าเพื่อการปรับมูลค่าหุ้น จำนวน 305,563.19 บาท ตามระยะเวลาการเหลือของแผนพัฒนาธุรกิจ เป็นไปตามหนังสือกรมตรวจบัญชีสหกรณ์ที่กำหนด ณ วันสิ้นปี คงเหลือมูลค่าเงินลงทุน 1,357,436.81 บาท คิดเป็นร้อยละ 0.12 ของสินทรัพย์ทั้งสิ้น การลงทุนเป็นไปตามกฎหมายที่กำหนด ไม่มีความเสี่ยงที่จะไม่ได้รับคืนเงินทุน เว้นแต่หุ้นชุมนุมสหกรณ์ธกษไทย จำกัด ระหว่างปีไม่มีการนำเงินไปลงทุนเพิ่ม

สหกรณ์มีการนำเงินฝากไว้กับสหกรณ์อื่น จำนวน 50,055,916.88 บาท คิดเป็นร้อยละ 4.31 ของสินทรัพย์ทั้งสิ้น ยังไม่พบปัญหาด้านสภาพคล่องของสหกรณ์ผู้รับฝากเงิน

2.3 ขีดความสามารถในการบริหาร

สหกรณ์ดำเนินธุรกิจรวมมูลค่า 458,270,550.28 บาท เฉลี่ยเดือนละ 38,189,212.52 บาท มูลค่าธุรกิจลดลงจากปีก่อน 177,527,482.57 บาท หรือลดลงร้อยละ 27.92 โดยธุรกิจให้เงินกู้มีมูลค่าสูงสุด คิดเป็นร้อยละ 89.79 รองลงมาเป็นธุรกิจเงินรับฝาก คิดเป็นร้อยละ 10.21 ของมูลค่าธุรกิจทั้งสิ้น

2.4 การทำกำไร

สหกรณ์มีผลการดำเนินงาน กำไรสุทธิ 44,932,190.94 บาท คิดเป็นร้อยละ 79.78 ของรายได้ดอกเบี้ยและผลตอบแทนเงินลงทุน เพิ่มขึ้นจากปีก่อน 2,390,632.24 บาท หรือเพิ่มขึ้นร้อยละ 5.62 กำไรเฉลี่ยต่อสมาชิกรายละ 20,516.98 บาท เงินออมของสมาชิกเฉลี่ยรายละ 486,875.85 บาท และหนี้สินต่อสมาชิกเฉลี่ยรายละ 456,625.38 บาท

2.5 สภาพคล่อง

สหกรณ์มีสินทรัพย์สามารถเปลี่ยนเป็นเงินสดได้ภายในระยะเวลาหนึ่งปี จำนวน 274,450,856.74 บาท มีหนี้สินที่ต้องชำระคืนภายในระยะเวลาหนึ่งปี จำนวน 275,284,711.02 บาท คิดเป็นอัตราส่วนทุนหมุนเวียน 1.00 เท่า ปีก่อน 0.75 เท่า อัตราส่วนเพิ่มขึ้นจากปีก่อน สินทรัพย์หมุนเวียนส่วนใหญ่เป็นลูกหนี้เงินให้กู้ยืม ซึ่งสามารถชำระหนี้ได้ตามกำหนด ไม่มีหนี้ไม่ก่อให้เกิดรายได้แต่อย่างใด ระหว่างปี สหกรณ์มีการดำรงสินทรัพย์สภาพคล่อง เป็นไปตามกฎกระทรวงและประกาศกระทรวงเกษตรและสหกรณ์กำหนด

5-2-1

2.6 ผลกระทบของธุรกิจ

สหกรณ์ให้สินเชื่อแก่สมาชิก โดยมีสมาชิกค่าประกันหนี้เงินกู้เป็นส่วนใหญ่ อาจก่อให้เกิดความเสี่ยงที่ผู้ค้ำประกันจะไม่สามารถชำระหนี้ได้ แต่อย่างไรก็ตามคณะกรรมการดำเนินการได้มีการติดตามหนี้ที่ชำระไม่เป็นไปตามงวดชำระหนี้อย่างสม่ำเสมอ กรณี สมาชิกค้างชำระหนี้ ฝ่ายจัดการได้นำเสนอที่ประชุมคณะกรรมการเพื่อร่วมกำหนดแนวทางแก้ไขเป็นประจำทุกเดือน

จากสถานการณ์การแพร่ระบาดของโรคติดเชื้อโคโรนา โควิด 19 ปี 2563 ที่ประชุมคณะกรรมการดำเนินการ ได้กำหนดมาตรการให้ความช่วยเหลือสมาชิกที่ได้รับผลกระทบ พักชำระหนี้ต้นเงินเป็นเวลาไม่เกิน 6 งวด โดยมีผู้ค้ำประกันให้การยินยอม สำหรับต้นเงินส่วนที่พักชำระหนี้ ให้ขยายงวดชำระหนี้ ออกไปจากสัญญาที่ทำไว้ โดยมีผู้ค้ำประกันลงลายมือให้การยินยอมไว้เป็นหลักฐาน ทำให้งวดชำระหนี้บางราย เกินกว่าระเบียบฯ กำหนด ณ วันสิ้นปี สมาชิกที่เข้าร่วมมาตรการพักชำระหนี้ ยังคงค้างชำระหนี้อยู่ จำนวน 8 ราย 12 สัญญา เป็นเงิน 10,651,804.00 บาท เป็นลูกหนี้ที่ชำระหนี้ได้ตามปกติ ไม่มีการตั้งค่าเผื่อหนี้สงสัยจะสูญไว้ก่อนเข้าร่วมโครงการฯ

3. เรื่องอื่น

การนำเงินไปฝากกับสหกรณ์อื่น สหกรณ์ควรศึกษาข้อมูลของสหกรณ์นั้น ๆ เช่น วัตถุประสงค์ในการระดมเงินฝาก ฐานะการเงิน ผลการดำเนินงาน ระเบียบว่าด้วยเงินรับฝากสหกรณ์อื่น และเมื่อรวมเงินกู้ยืมและเงินรับฝากของสหกรณ์อื่นเข้าด้วยแล้ว ต้องจำกัดไม่เกินวงเงินกู้ยืมหรือการค้าประกันของสหกรณ์ผู้รับฝากเงินที่ได้รับความเห็นชอบจากนายทะเบียนสหกรณ์ด้วย

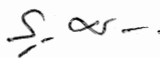

(นางสุรางค์ ปราสาททอง)

ผู้สอบบัญชีสหกรณ์

วันที่ 18 ตุลาคม 2567

สหกรณ์ออมทรัพย์สาธารณสุขจังหวัดฉะเชิงเทรา จำกัด

งบฐานะการเงิน

ณ วันที่ 30 กันยายน 2567

| | หมายเหตุ | ปี 2567 (บาท) | ปี 2566 (บาท) |
|---------------------------------|----------|-------------------------|-------------------------|
| สินทรัพย์ | | | |
| สินทรัพย์หมุนเวียน | | | |
| เงินสดและเงินฝากธนาคาร | 2 | 97,437,430.44 | 55,099,043.14 |
| เงินฝากสหกรณ์อื่น | 3 | 50,055,916.88 | 20,101,656.98 |
| เงินให้กู้ยืมระยะสั้น | 5 | 126,041,914.87 | 128,271,715.34 |
| ดอกเบียเงินให้กู้ค้างรับ | | 743,997.74 | 619,460.81 |
| สินทรัพย์หมุนเวียนอื่น | 6 | 171,596.81 | 78,568.64 |
| รวมสินทรัพย์หมุนเวียน | | 274,450,856.74 | 204,170,444.91 |
| สินทรัพย์ไม่หมุนเวียน | | | |
| เงินลงทุนระยะยาว | 4 | 1,357,436.81 | 1,467,109.19 |
| เงินให้กู้ยืมระยะยาว | 5 | 874,117,355.06 | 877,198,469.71 |
| ที่ดิน อาคารและอุปกรณ์ - สุทธิ | 7 | 11,039,674.05 | 11,477,389.96 |
| สินทรัพย์ไม่หมุนเวียนอื่น | 8 | 1,192,420.00 | 1,589,560.00 |
| รวมสินทรัพย์ไม่หมุนเวียน | | 887,706,885.92 | 891,732,528.86 |
| รวมสินทรัพย์ | | 1,162,157,742.66 | 1,095,902,973.77 |

5/10/2567

| | หมายเหตุ | ปี 2567 (บาท) | ปี 2566 (บาท) |
|---------------------------------------|----------|-------------------------|-------------------------|
| หนี้สินและทุนของสหกรณ์ | | | |
| หนี้สินหมุนเวียน | | | |
| เงินรับฝาก | 9 | 275,214,711.02 | 271,799,629.82 |
| ค่าธรรมเนียมสอบบัญชีค้างจ่าย | | 70,000.00 | 70,000.00 |
| รวมหนี้สินหมุนเวียน | | 275,284,711.02 | 271,869,629.82 |
| หนี้สินไม่หมุนเวียน | | | |
| สำรองเงินชดเชย/บำเหน็จเจ้าหน้าที่ | | 2,472,840.00 | 2,176,920.00 |
| รวมหนี้สินไม่หมุนเวียน | | 2,472,840.00 | 2,176,920.00 |
| รวมหนี้สิน | | 277,757,551.02 | 274,046,549.82 |
| ทุนของสหกรณ์ | | | |
| | 70 | | |
| ทุนเรือนหุ้น (มูลค่าหุ้นละ 10.00 บาท) | | 791,043,410.00 | 734,616,470.00 |
| ทุนสำรอง | | 45,788,893.71 | 41,534,720.26 |
| ทุนสะสมตามข้อบังคับ ระเบียบและอื่น ๆ | 10 | 2,635,696.99 | 3,163,674.99 |
| กำไรสุทธิประจำปี | | 44,932,190.94 | 42,541,558.70 |
| รวมทุนของสหกรณ์ | | 884,400,191.64 | 821,856,423.95 |
| รวมหนี้สินและทุนของสหกรณ์ | | 1,162,157,742.66 | 1,095,902,973.77 |

หมายเหตุประกอบงบการเงินเป็นส่วนหนึ่งของงบการเงินนี้

(ลงชื่อ)



(นายชาญเลขา กุลละวณิชย์)

ประธานกรรมการ

(ลงชื่อ)

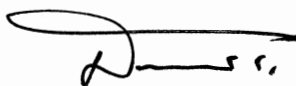

(นายสมเจตน์ สติตสมิทธิ์)

รองประธานกรรมการ

วันที่ 12 ตุลาคม 2567

สหกรณ์ออมทรัพย์สาธารณสุขจังหวัดฉะเชิงเทรา จำกัด

งบกำไรขาดทุน

สำหรับปี สิ้นสุดวันที่ 30 กันยายน 2567

| | ปี 2567 | | ปี 2566 | |
|--------------------------------------------------|----------------------|--------------|----------------------|--------------|
| | บาท | % | บาท | % |
| รายได้ดอกเบี้ยและผลตอบแทนจากเงินลงทุน | | | | |
| ดอกเบี้ยรับเงินให้กู้ | 55,083,487.73 | 97.82 | 50,475,359.26 | 98.78 |
| ดอกเบี้ยรับเงินฝาก | 1,195,110.33 | 2.12 | 587,174.08 | 1.15 |
| ผลตอบแทนเงินลงทุน | 32,236.71 | 0.06 | 34,965.01 | 0.07 |
| รวมรายได้ดอกเบี้ยและผลตอบแทนจากเงินลงทุน | 56,310,834.77 | 100 | 51,097,498.35 | 100 |
| ค่าใช้จ่ายดอกเบี้ยและเงินลงทุน | | | | |
| ดอกเบี้ยจ่ายเงินรับฝาก | 5,249,446.44 | 9.32 | 3,120,485.17 | 6.11 |
| ผลขาดทุนจากการด้อยค่าเงินลงทุน | 109,672.38 | 0.20 | 51,981.77 | 0.10 |
| รวมค่าใช้จ่ายดอกเบี้ยและเงินลงทุน | 5,359,118.82 | 9.52 | 3,172,466.94 | 6.21 |
| รายได้ดอกเบี้ยและผลตอบแทนจากการลงทุนสุทธิ | 50,951,715.95 | 90.48 | 47,925,031.41 | 93.79 |
| บวกรายได้อื่น | | | | |
| ค่าธรรมเนียมแรกเข้า | 2,790.00 | 0.01 | 4,080.00 | 0.01 |
| เงินรางวัลสลากเงินฝากออมทรัพย์ | 73,250.00 | 0.13 | 16,600.00 | 0.03 |
| รายได้เบ็ดเตล็ด | 17,568.01 | 0.03 | 10,220.00 | 0.02 |
| รวมรายได้อื่น | 93,608.01 | 0.17 | 30,900.00 | 0.06 |
| หัก ค่าใช้จ่ายในการดำเนินงาน | | | | |
| ค่าใช้จ่ายเกี่ยวกับเจ้าหน้าที่ | | | | |
| เงินเดือน | 1,809,000.00 | 3.21 | 1,527,865.00 | 2.99 |
| ค่าครองชีพ | 0.00 | 0.00 | 6,725.00 | 0.01 |
| ค่าล่วงเวลา | 16,976.00 | 0.03 | 21,590.00 | 0.04 |
| ค่าเบี้ยเลี้ยงพาหนะ | 7,786.00 | 0.01 | 0.00 | 0.00 |
| ค่าชดเชย/บำเหน็จเจ้าหน้าที่ | 295,920.00 | 0.53 | 233,350.00 | 0.46 |
| ค่าสวัสดิการเจ้าหน้าที่ | 34,980.00 | 0.06 | 36,146.00 | 0.07 |
| เงินสมทบประกันสังคมและกองทุนทดแทน | 50,669.00 | 0.09 | 35,635.00 | 0.07 |
| รวมค่าใช้จ่ายเกี่ยวกับเจ้าหน้าที่ | 2,215,331.00 | 3.93 | 1,861,311.00 | 3.64 |

S. W.

| | ปี 2567 | | ปี 2566 | |
|----------------------------------------------|----------------------|--------------|----------------------|--------------|
| | บาท | % | บาท | % |
| ค่าใช้จ่ายเกี่ยวกับอาคารและอุปกรณ์ | | | | |
| ค่าเสื่อมราคาทรัพย์สิน | 450,289.44 | 0.80 | 424,396.87 | 0.83 |
| ค่าปรับปรุงตกแต่งอาคารตัดจ่าย | 397,140.00 | 0.71 | 397,140.00 | 0.78 |
| ขาดทุนจากการเลิกใช้สินทรัพย์ | 206.47 | 0.00 | 0.00 | 0.00 |
| ค่าเบี้ยประกันภัย | 8,008.53 | 0.01 | 0.00 | 0.00 |
| ค่าภาษีโรงเรือน | 3,139.21 | 0.01 | 2,691.09 | 0.01 |
| ค่าปรับปรุงอาคารสำนักงาน | 12,015.00 | 0.02 | 4,356.00 | 0.01 |
| รวมค่าใช้จ่ายเกี่ยวกับอาคารและอุปกรณ์ | 870,798.65 | 1.55 | 828,583.96 | 1.63 |
| ค่าใช้จ่ายเกี่ยวกับสมาชิก | | | | |
| ค่าสวัสดิการสมาชิก | 102,000.00 | 0.18 | 174,300.00 | 0.34 |
| รวมค่าใช้จ่ายเกี่ยวกับสมาชิก | 102,000.00 | 0.18 | 174,300.00 | 0.34 |
| ค่าใช้จ่ายดำเนินงานอื่น | | | | |
| ค่าเบี้ยประชุม | 288,400.00 | 0.51 | 206,500.00 | 0.40 |
| ค่ารับรอง | 112,913.25 | 0.20 | 93,585.00 | 0.18 |
| ค่าเครื่องเขียนแบบพิมพ์ | 82,685.20 | 0.15 | 97,153.60 | 0.19 |
| ค่าใช้จ่ายในการประชุมใหญ่ | 1,960,590.00 | 3.48 | 1,566,634.00 | 3.07 |
| ค่าตอบแทนผู้ช่วยเหลืองานสหกรณ์ | 120,000.00 | 0.21 | 163,600.00 | 0.32 |
| ค่าตอบแทนผู้ตรวจสอบกิจการ | 72,000.00 | 0.13 | 72,000.00 | 0.14 |
| ค่าจ้างทำความสะอาด | 0.00 | 0.00 | 32,280.00 | 0.06 |
| ค่าธรรมเนียมสอบบัญชี | 70,000.00 | 0.12 | 70,000.00 | 0.14 |
| ค่าเบี้ยเลี้ยงพาหนะ | 30,178.00 | 0.05 | 52,476.00 | 0.10 |
| ค่าธรรมเนียมธนาคาร | 2,628.00 | 0.01 | 1,005.00 | 0.00 |
| ค่าสาธารณูปโภค | 70,076.88 | 0.12 | 74,803.05 | 0.15 |
| ค่าไปรษณีย์ | 8,984.00 | 0.03 | 7,604.00 | 0.02 |
| ค่าสวัสดิการเครื่องแบบกรรมการ | 33,800.00 | 0.06 | 12,920.00 | 0.03 |
| ค่าใช้จ่ายอื่น | 72,748.04 | 0.13 | 99,617.10 | 0.19 |
| รวมค่าใช้จ่ายดำเนินงานอื่น | 2,925,003.37 | 5.19 | 2,550,177.75 | 4.98 |
| รวมค่าใช้จ่ายในการดำเนินงาน | 6,113,133.02 | 10.86 | 5,414,372.71 | 10.60 |
| กำไรสุทธิ | 44,932,190.94 | 79.79 | 42,541,558.70 | 83.26 |

สหกรณ์ออมทรัพย์สาธารณสุขจังหวัดฉะเชิงเทรา จำกัด

งบกระแสเงินสด

สำหรับปี สิ้นสุดวันที่ 30 กันยายน 2567

| | ปี 2567 (บาท) | ปี 2566 (บาท) |
|-----------------------------------------------------|------------------|------------------|
| กระแสเงินสดจากกิจกรรมดำเนินงาน | | |
| กำไรสุทธิ | 44,932,190.94 | 42,541,558.70 |
| รายการปรับปรุงเพื่อกระทบยอดกำไรสุทธิเป็นเงินสดสุทธิ | | |
| จากกิจกรรมดำเนินงาน | | |
| ค่าเสื่อมราคาสินทรัพย์ | 450,289.44 | 424,396.87 |
| ขาดทุนจากการเลิกใช้สินทรัพย์ | 206.47 | 0.00 |
| ค่าปรับปรุงตกแต่งอาคารตัดจ่าย | 397,140.00 | 397,140.00 |
| บำเหน็จเจ้าหน้าที่ | 295,920.00 | 233,350.00 |
| ผลขาดทุนจากการด้อยค่าเงินลงทุน | 109,672.38 | 51,981.77 |
| ดอกเบี้ยเงินให้กู้ค้างรับ | (743,997.74) | (619,460.81) |
| ดอกเบี้ยเงินฝากค้างรับ | (111,592.34) | (34,980.64) |
| ผลตอบแทนเงินลงทุนค้างรับ | 0.00 | (699.60) |
| ค่าใช้จ่ายค้างจ่าย | 70,000.00 | 70,000.00 |
| เครื่องเขียนแบบพิมพ์ใช้ไป | 82,685.20 | 97,153.60 |
| กำไรจากการดำเนินงานก่อนการเปลี่ยนแปลงใน | 45,482,514.35 | 43,160,439.89 |
| สินทรัพย์และหนี้สินดำเนินงาน | | |
| สินทรัพย์ดำเนินงาน | | |
| เงินสดจ่ายลูกหนี้เงินกู้ฉุกเฉิน | (14,924,999.00) | (16,926,535.00) |
| เงินสดรับจากลูกหนี้เงินกู้ฉุกเฉิน | 14,626,339.13 | 15,815,273.19 |
| เงินสดจ่ายลูกหนี้เงินกู้สามัญ | (395,264,284.95) | (519,894,382.52) |
| เงินสดรับจากลูกหนี้เงินกู้สามัญ | 400,610,236.65 | 424,096,884.41 |
| เงินสดจ่ายลูกหนี้เงินกู้พิเศษ | (1,293,223.66) | (13,100,446.89) |
| เงินสดรับจากลูกหนี้เงินกู้พิเศษ | 1,556,846.95 | 1,796,520.00 |
| เงินสดจ่ายลูกหนี้เงินยืมตรง | (1,202,000.00) | (996,600.00) |
| เงินสดรับคืนจากลูกหนี้เงินยืมตรง | 1,202,000.00 | 1,011,600.00 |
| เงินสดรับดอกเบี้ยเงินให้กู้ค้างรับ | 619,460.81 | 400,400.19 |
| เงินสดรับดอกเบี้ยเงินฝากค้างรับ | 34,980.64 | 12,718.48 |
| เงินสดรับผลตอบแทนเงินลงทุนค้างรับ | 699.60 | 0.00 |
| ค่าใช้จ่ายจ่ายล่วงหน้า | (11,222.47) | 0.00 |
| เงินสดจ่ายซื้อเครื่องเขียนแบบพิมพ์ | (88,578.80) | (96,631.00) |

5 พ.ย.

| | ปี 2567 | ปี 2566 |
|-------------------------------------------------------|-----------------------|------------------------|
| หนี้สินดำเนินงาน | | |
| เงินสดจ่ายค่าใช้จ่ายค้างจ่าย | (70,000.00) | (70,000.00) |
| เงินสดรับภาษีเงินได้หัก ณ ที่จ่าย | 4,338.92 | 24,078.92 |
| เงินสดจ่ายภาษีเงินได้หัก ณ ที่จ่าย | (4,338.92) | (24,078.92) |
| เงินสดรับเงินสมทบประกันสังคมรอนำส่ง | 29,616.00 | 23,769.00 |
| เงินสดจ่ายเงินสมทบประกันสังคมรอนำส่ง | (29,616.00) | (25,389.00) |
| เงินสดรับเงินเก็บเกินร่อยจ่ายคืน | 163,289.20 | 4,004,245.89 |
| เงินสดจ่ายเงินเก็บเกินร่อยจ่ายคืน | (163,289.20) | (4,004,245.89) |
| เงินสดสุทธิได้มาจาก (ใช้ไปใน) กิจกรรมดำเนินงาน | 51,278,769.25 | (64,792,379.25) |
| กระแสเงินสดจากกิจกรรมลงทุน | | |
| เงินสดรับค่าปรับผิดสัญญาตกแต่งอาคาร | 0.00 | 70,000.00 |
| เงินสดจ่ายซื้ออุปกรณ์ - เครื่องใช้สำนักงาน | (12,780.00) | (437,642.88) |
| เงินสดจ่ายค่าปรับปรุงตกแต่งอาคารระหว่างก่อสร้าง | 0.00 | (655,700.00) |
| เงินสดสุทธิได้มาจาก (ใช้ไปใน) กิจกรรมลงทุน | (12,780.00) | (1,023,342.88) |
| กระแสเงินสดจากกิจกรรมจัดหาเงิน | | |
| เงินสดรับจากเงินรับฝาก | 46,788,042.67 | 85,876,668.44 |
| เงินสดจ่ายคืนเงินรับฝาก | (43,372,961.47) | (37,507,328.10) |
| เงินสดจ่ายค่าบำรุงสันนิบาตสหกรณ์แห่งประเทศไทย | (30,000.00) | (30,000.00) |
| เงินสดจ่ายปันผล | (32,949,117.11) | (30,360,271.62) |
| เงินสดจ่ายเฉลี่ยคืน | (3,889,448.14) | (3,527,289.94) |
| เงินสดจ่ายโบนัสกรรมการและเจ้าหน้าที่ | (974,620.00) | (968,500.00) |
| เงินสดรับจากทุนเรือนหุ้น | 68,857,420.00 | 68,785,300.00 |
| เงินสดจ่ายคืนทุนเรือนหุ้น | (12,430,480.00) | (10,485,850.00) |
| เงินสดจ่ายทุนสาธารณประโยชน์ | (107,200.00) | (107,526.00) |
| เงินสดจ่ายทุนส่งเสริมการศึกษาอบรมบุตรสมาชิก | (251,000.00) | (268,000.00) |
| เงินสดจ่ายทุนสวัสดิการสงเคราะห์สมาชิกและครอบครัว | (306,100.00) | (460,300.00) |
| เงินสดจ่ายทุนสะสมเพื่อการศึกษาอบรมทางสหกรณ์ | (232,678.00) | (16,333.00) |
| เงินสดจ่ายทุนสะสมเพื่อจัดตั้งสำนักงาน | (75,200.00) | (119,327.00) |
| เงินสดสุทธิได้มาจาก (ใช้ไปใน) กิจกรรมจัดหาเงิน | 21,026,657.95 | 70,811,242.78 |
| เงินสดสุทธิเพิ่มขึ้น (ลดลง) | 72,292,647.20 | 4,995,520.65 |
| เงินสด ณ วันต้นปี | 75,200,700.12 | 70,205,179.47 |
| เงินสด ณ วันสิ้นปี | 147,493,347.32 | 75,200,700.12 |

5,000

สหกรณ์ออมทรัพย์สาธารณสุขจังหวัดฉะเชิงเทรา จำกัด

หมายเหตุประกอบงบการเงิน

สำหรับปี สิ้นสุดวันที่ 30 กันยายน 2567

1 สรุปนโยบายการบัญชีที่สำคัญ

- 1.1 สหกรณ์บันทึกบัญชีตามเกณฑ์คงค้าง
- 1.2 สหกรณ์รับรู้รายได้ดอกเบี้ยตามเกณฑ์สัดส่วนของเวลา ส่วนจำนวนรายได้จะเท่ากับอัตราดอกเบี้ยคูณด้วยจำนวนเงินต้นที่ค้างชำระตามระยะเวลาที่กู้ยืม
- 1.3 เงินลงทุนระยะยาวเป็นเงินลงทุนในหลักทรัพย์ที่ไม่อยู่ในความต้องการของตลาดแสดงด้วยราคาทุน
- 1.4 สหกรณ์ทยอยรับรู้ผลขาดทุนจากการต่อจ่ายเงินลงทุนในหุ้นชุมนุมสหกรณ์ธกษไทย จำกัด เป็นไปตามสัดส่วนของระยะเวลาตามแผนพัฒนาธุรกิจฯ ระยะเวลา 6 ปี (2563 - 2568) ตามหนังสือกรมตรวจบัญชีสหกรณ์ด่วนที่สุด ที่ กษ 0404/ว 92 ลงวันที่ 30 ธันวาคม 2563
- 1.5 สหกรณ์ไม่ปรับลดบัญชีค่าเผื่อหนี้สงสัยจะสูญของลูกหนี้ตามมาตรการ ให้ความช่วยเหลือสมาชิกที่ได้รับผลกระทบจากสถานการณ์การแพร่ระบาดเชื้อไวรัสโคโรนา โควิด-19 ซึ่งสหกรณ์ได้ตั้งค่าเผื่อหนี้สงสัยจะสูญไว้ก่อนเข้าร่วมมาตรการฯ จนกว่าจะได้รับชำระหนี้จากลูกหนี้ครบถ้วน
- 1.6 ค่าเสื่อมราคาอาคารและอุปกรณ์ คำนวณโดยวิธีเส้นตรงในอัตราที่นายทะเบียนสหกรณ์กำหนด ยกเว้น ที่ดิน
- 1.7 สหกรณ์ตีราคาวัสดุ/ของใช้สิ้นเปลืองคงเหลือตามราคาทุน
- 1.8 สหกรณ์บันทึกค่าปรับปรุงตกแต่งอาคารรอดัดบัญชี โดยคำนวณตัดจ่ายเป็นค่าใช้จ่ายภายในระยะเวลา 5 ปี เริ่มตั้งแต่ปี 2566 เป็นต้นไป
- 1.90 ค่าซ่อมบำรุง ค่าซ่อมแซม รวมทั้งการซื้อมาเปลี่ยนแทนสำหรับทรัพย์สินรายการย่อย ๆ ถือเป็นค่าใช้จ่ายหักจากรายได้
- 1.10 เงินสดในงบกระแสเงินสด หมายถึง เงินสดในมือ เงินฝากธนาคาร และเงินฝากสหกรณ์อื่น ทุกประเภท

2 เงินสดและเงินฝากธนาคาร ประกอบด้วย

| | ปี 2567 (บาท) | ปี 2566 (บาท) |
|----------------------|----------------------|----------------------|
| เงินสด | 0.00 | 10,000.00 |
| เงินฝากธนาคาร | | |
| กระแสรายวัน | 1,000.00 | 1,000.00 |
| ออมทรัพย์ | 59,380,178.84 | 50,081,225.43 |
| เผื่อเรียก | 56,251.60 | 6,817.71 |
| สลากเงินฝากออมทรัพย์ | 38,000,000.00 | 5,000,000.00 |
| รวม | <u>97,437,430.44</u> | <u>55,099,043.14</u> |

3 เงินฝากสหกรณ์อื่น ประกอบด้วย

| | ปี 2567 (บาท) | ปี 2566 (บาท) |
|-----------------------------------------------|----------------------|----------------------|
| เงินฝาก - ชุมนุมสหกรณ์ธนกิจไทย จก.(ออมทรัพย์) | 0.00 | 10,653.17 |
| เงินฝาก - สอ.ครุฑะเชิงเทรา จก.(ออมทรัพย์) | 55,916.88 | 54,837.18 |
| เงินฝาก - สอ.สาธารณสุขชลบุรี จก.(สะสมทรัพย์) | 50,000,000.00 | 20,036,166.63 |
| รวม | <u>50,055,916.88</u> | <u>20,101,656.98</u> |

4 เงินลงทุน - ประกอบด้วย

| | ปี 2567 (บาท) | ปี 2566 (บาท) |
|------------------------------------------------------|---------------------|---------------------|
| | ราคาทุน | ราคาทุน |
| เงินลงทุนระยะยาว | | |
| เงินลงทุนที่ไม่อยู่ในความต้องการของตลาด | | |
| หุ้นชุมนุมสหกรณ์ออมทรัพย์แห่งประเทศไทย จำกัด | 633,000.00 | 633,000.00 |
| หุ้นชุมนุมสหกรณ์ออมทรัพย์สาธารณสุขไทย จำกัด | 10,000.00 | 10,000.00 |
| หุ้นสหประกันชีวิต จำกัด(มหาชน) | 20,000.00 | 20,000.00 |
| หุ้นชุมนุมสหกรณ์ธนกิจไทย จำกัด | 1,000,000.00 | 1,000,000.00 |
| รวม | <u>1,663,000.00</u> | <u>1,663,000.00</u> |
| หัก ค่าเผื่อการปรับมูลค่าเงินลงทุนหุ้น - ชส.ธนกิจไทย | 305,563.19 | 195,890.81 |
| รวมเงินลงทุนระยะยาว | <u>1,357,436.81</u> | <u>1,467,109.19</u> |

ชุมนุมสหกรณ์ธนกิจไทย จำกัด อยู่ระหว่างการปฏิบัติตามแผนพัฒนาธุรกิจฯ มีระยะเวลา 6 ปี (2563 - 2568) ณ วันที่ 31 มีนาคม 2567 มีสินทรัพย์ทั้งสิ้น จำนวน 6,854,372,130.83 บาท ผลการดำเนินงานขาดทุนสุทธิประจำปี 19,534.835.35 บาท รวมยอดขาดทุนสะสมทั้งสิ้น จำนวน 460,289,147.38 บาท การคำนวณมูลค่าต่อหุ้นของชุมนุมสหกรณ์ฯ คำนวณโดยนำทุนเรือนหุ้นทั้งหมดลบด้วยขาดทุนสะสม แล้วนำมาเฉลี่ยโดยใช้จำนวนหุ้นทั้งสิ้นเป็นฐานในการคำนวณ วิธีการคำนวณได้รับการจดทะเบียนแก้ไขข้อบังคับของชุมนุมสหกรณ์ฯ เมื่อวันที่ 30 ตุลาคม 2562

ชุมนุมสหกรณ์ธนกิจไทย จำกัด มูลค่าหุ้นละ 1,000,000.00 บาท ณ วันที่ 31 มีนาคม 2567 มูลค่าหุ้นคงเหลือหุ้นละ 388,873.63 บาท ขาดทุนจากการด้อยค่าเงินลงทุน 611,126.37 บาท สหกรณ์ทยอยรับรู้ผลขาดทุนจากการด้อยค่าเงินลงทุนตามสัดส่วนระยะเวลาแผนพัฒนาธุรกิจ คงเหลือ 2 ปี (2567 - 2568)

5 เงินให้กู้ยืม ประกอบด้วย

| | ปี 2567 (บาท) | | ปี 2566 (บาท) | |
|-------------------------|-----------------------|-----------------------|-----------------------|-----------------------|
| | ระยะสั้น | ระยะยาว | ระยะสั้น | ระยะยาว |
| เงินให้กู้ยืม - ปกติ | | | | |
| ลูกหนี้เงินกู้ฉุกเฉิน | 5,199,500.68 | 0.00 | 4,900,840.81 | 0.00 |
| ลูกหนี้เงินกู้สามัญ | 119,760,254.19 | 860,311,132.99 | 122,357,474.53 | 863,059,864.35 |
| ลูกหนี้เงินกู้พิเศษ | 1,082,160.00 | 13,806,222.07 | 1,013,400.00 | 14,138,605.36 |
| รวมเงินให้กู้ยืม - ปกติ | <u>126,041,914.87</u> | <u>874,117,355.06</u> | <u>128,271,715.34</u> | <u>877,198,469.71</u> |

สหกรณ์ให้ความช่วยเหลือสมาชิกได้รับผลกระทบจากสถานการณ์การแพร่ระบาดของเชื้อไวรัสโคโรนา โควิด-19 โดยการพักชำระหนี้ต้นเงินกู้ให้กับสมาชิกไม่เกิน 6 งวด ณ วันสิ้นปีทางบัญชีคงเหลือสมาชิกเข้าร่วมมาตรการฯ จำนวน 8 ราย 12 สัญญา หนี้คงเหลือ 10,651,804.00 บาท เป็นลูกหนี้เงินให้กู้ยืม - ปกติ ไม่มีการตั้งค่าเผื่อหนี้สงสัยจะสูญไว้ก่อนเข้าร่วมมาตรการฯ

6 สินทรัพย์หมุนเวียนอื่น ประกอบด้วย

| | ปี 2567 (บาท) | ปี 2566 (บาท) |
|-------------------------------|-------------------|------------------|
| วัสดุคงเหลือ | 48,782.00 | 42,888.40 |
| ค่าเบี้ยประกันภัยจ่ายล่วงหน้า | 11,222.47 | 0.00 |
| ดอกเบียเงินฝากค้างรับ | 111,592.34 | 34,980.64 |
| ผลตอบแทนเงินลงทุนค้างรับ | 0.00 | 699.60 |
| รวม | <u>171,596.81</u> | <u>78,568.64</u> |

7 ที่ดิน อาคารและอุปกรณ์ - สุทธิ ประกอบด้วย

| | ปี 2567 (บาท) | ปี 2566 (บาท) |
|--------------------------------|----------------------|----------------------|
| ที่ดิน | 502,800.00 | 502,800.00 |
| อาคาร | 10,497,200.00 | 10,497,200.00 |
| ยานพาหนะ | 55,000.00 | 55,000.00 |
| เครื่องใช้สำนักงาน | 1,310,798.52 | 1,346,924.52 |
| รวม | <u>12,365,798.52</u> | <u>12,401,924.52</u> |
| หัก ค่าเสื่อมราคาสะสม | 1,326,124.47 | 924,534.56 |
| ที่ดิน อาคารและอุปกรณ์ - สุทธิ | <u>11,039,674.05</u> | <u>11,477,389.96</u> |

ค่าเสื่อมราคาสะสม แยกเป็น ค่าเสื่อมราคาสะสม อาคาร จำนวน 511,199.26 บาท ยานพาหนะ จำนวน 33,331.51 บาท และเครื่องใช้สำนักงาน จำนวน 781,593.70 บาท

8 สินทรัพย์ไม่หมุนเวียนอื่น ประกอบด้วย

| | ปี 2567 (บาท) | ปี 2566 (บาท) |
|-------------------------------------|---------------------|---------------------|
| เงินประกันการใช้น้ำประปา | 1,000.00 | 1,000.00 |
| ค่าปรับปรุงตกแต่งอาคารรอดัตตบัญญัติ | 1,191,420.00 | 1,588,560.00 |
| รวม | <u>1,192,420.00</u> | <u>1,589,560.00</u> |

9/

9 เงินรับฝาก ประกอบด้วย

| | ปี 2567 (บาท) | ปี 2566 (บาท) |
|--------------------------|-----------------------|-----------------------|
| เงินรับฝาก - สมาชิก | | |
| เงินรับฝากออมทรัพย์ | 35,992,267.15 | 33,961,537.20 |
| เงินรับฝากออมทรัพย์พิเศษ | 239,222,443.87 | 237,838,092.62 |
| รวม | <u>275,214,711.02</u> | <u>271,799,629.82</u> |

10 ทุนสะสมตามข้อบังคับ ระเบียบและอื่น ๆ ประกอบด้วย

| | ปี 2567 (บาท) | ปี 2566 (บาท) |
|--------------------------------------------------|---------------------|---------------------|
| ทุนสาธารณประโยชน์ | 1,416.00 | 1,416.00 |
| ทุนส่งเสริมการศึกษาบุตรสมาชิก | 24,900.00 | 75,900.00 |
| ทุนสวัสดิการหรือการสงเคราะห์แก่สมาชิกและครอบครัว | 70,600.00 | 239,700.00 |
| ทุนสะสมเพื่อการศึกษาอบรมทางสหกรณ์ | 278,813.40 | 511,491.40 |
| ทุนสะสมเพื่อจัดตั้งสำนักงาน | 1,141,559.00 | 1,216,759.00 |
| ทุนรักษาระดับอัตราเงินปันผล | 1,118,408.59 | 1,118,408.59 |
| รวม | <u>2,635,696.99</u> | <u>3,163,674.99</u> |

11 การดำรงสินทรัพย์สภาพคล่องของสหกรณ์

ระหว่างปี สหกรณ์ดำรงสินทรัพย์สภาพคล่อง เป็นไปตามกฎกระทรวง ว่าด้วยการดำรงสินทรัพย์สภาพคล่องของสหกรณ์ พ.ศ. 2550 และประกาศกระทรวงเกษตรและสหกรณ์ เรื่องกำหนดอัตราการดำรงสินทรัพย์คล่องของสหกรณ์ ลงวันที่ 31 ตุลาคม พ.ศ. 2550 ซึ่งกำหนดให้สหกรณ์ดำรงสินทรัพย์สภาพคล่องเฉลี่ยรายเดือนไม่ต่ำกว่าร้อยละหนึ่งของยอดเงินฝากทั้งหมด

12 สหกรณ์ได้รับการแต่งตั้งให้เป็นศูนย์ประสานงานสมาคมฌาปนกิจสงเคราะห์สมาชิกสหกรณ์ออมทรัพย์สาธารณสุขไทย และสมาคมฌาปนกิจสงเคราะห์สหกรณ์สมาชิกของชุมนุมสหกรณ์ออมทรัพย์แห่งประเทศไทย โดยบันทึกรายการบัญชี และการเงินแยกต่างหากจากระบบบัญชีของสหกรณ์

แบบ RQ 2

รายงาน-ระดับสหกรณ์

รายงานผลการประเมินชั้นคุณภาพการควบคุมภายใน
สหกรณ์ออมทรัพย์สาธารณสุขจังหวัดฉะเชิงเทรา จำกัด
สำหรับปีสิ้นสุดวันที่ 30 กันยายน 2567

ระดับชั้นคุณภาพ

| | |
|--------------------------------------------|-------|
| ส่วนที่ 1 สภาพแวดล้อมการควบคุม | ดีมาก |
| ส่วนที่ 2 ความเสี่ยงและกิจกรรมควบคุม | ดีมาก |
| ด้านการเงินการบัญชี | ดีมาก |
| ธุรกิจสินเชื่อ | ดีมาก |
| ธุรกิจเงินรับฝาก | ดีมาก |
| เงินลงทุนในหลักกทรัพย์ | ดี |
| ที่ดิน อาคารและอุปกรณ์ | ดีมาก |
| สมาชิกและทุนเรือนหุ้น | ดีมาก |
| ส่วนที่ 3 ระบบข้อมูลสารสนเทศ และการสื่อสาร | ดีมาก |
| ส่วนที่ 4 ระบบการติดตามและประเมินผล | ดีมาก |
| สรุปการประเมินจัดชั้นคุณภาพ | ดีมาก |

โดย นางสร่างค์ ปราสาททอง ผู้สอบบัญชี ภาคเอกชน

12 ตุลาคม 2567

4.2 อนุมัติการจัดสรรกำไรสุทธิ ประจำปี 2567

นายชาญเลขา กุลละวณิชย์ ประธานกรรมการ ชี้แจงว่า จากการดำเนินงานของสหกรณ์ ในรอบปีบัญชี 2567 มีกำไรสุทธิ 44,932,190.94 บาท เพื่อให้เป็นไปตามกฎหมายและข้อบังคับของสหกรณ์ ข้อ 28. คณะกรรมการดำเนินการของสหกรณ์ ขอเสนอการจัดสรรกำไรสุทธิ ประจำปี 2567 ดังนี้

| รายละเอียด | ปี 2567 | | ปี 2566 | |
|-------------------------------------------------------------------------|---------------|--------|---------------|--------|
| | จำนวนเงิน | ร้อยละ | จำนวนเงิน | ร้อยละ |
| 1. เป็นเงินทุนสำรองไม่น้อยกว่าร้อยละ 10 ของกำไรสุทธิ | 4,493,646.44 | 10.00 | 4,254,173.45 | 10.00 |
| 2. เป็นเงินค่าบำรุงสันนิบาตสหกรณ์แห่งประเทศไทย | | | | |
| - ร้อยละ 1 ของกำไรสุทธิแต่ไม่เกิน 30,000 บาท | 30,000.00 | 0.07 | 30,000.00 | 0.07 |
| 3. เป็นเงินปันผลตามหุ้นที่ชำระแล้ว แต่ต้องไม่เกินอัตราที่กำหนด | | | | |
| - ร้อยละ 4.72 | | | 32,949,117.11 | 77.45 |
| - ร้อยละ 4.64 | 35,026,137.87 | 77.95 | | |
| 4. เป็นเงินเฉลี่ยคืนแก่สมาชิกตามส่วนธุรกิจที่สมาชิกทำไว้ระหว่างปี | | | | |
| - ร้อยละ 7.75 | | | 3,889,448.14 | 9.14 |
| - ร้อยละ 7.00 | 3,791,286.63 | 8.44 | | |
| 5. เป็นเงินโบนัสกรรมการ และเจ้าหน้าที่ ไม่เกินร้อยละ 10 ของกำไรสุทธิ | 903,120.00 | 2.01 | 974,620.00 | 2.29 |
| 6. เป็นทุนสาธารณประโยชน์ไม่เกินร้อยละ 10 ของกำไรสุทธิ | 50,000.00 | 0.11 | 107,200.00 | 0.26 |
| 7. เป็นทุนสวัสดิการ | | | | |
| 7.1 สงเคราะห์แก่สมาชิกและครอบครัว | 400,000.00 | 0.89 | 137,000.00 | 0.32 |
| 7.2 ทุนส่งเสริมการศึกษาบุตรสมาชิก | 238,000.00 | 0.53 | 200,000.00 | 0.47 |
| 8. เป็นทุนเพื่อการศึกษาอบรมทางสหกรณ์ | 0.00 | 0.00 | 0.00 | 0.00 |
| 9. เป็นทุนเพื่อจัดตั้งสำนักงาน | 0.00 | 0.00 | 0.00 | 0.00 |
| 10. เป็นทุนรักษาระดับอัตราเงินปันผล | 0.00 | 0.00 | 0.00 | 0.00 |
| รวมทั้งสิ้น | 44,932,190.94 | 100.00 | 42,541,558.70 | 100.00 |

มติที่ประชุม มีมติเป็นเอกฉันท์อนุมัติการจัดสรรกำไรสุทธิประจำปี 2567 ตามที่คณะกรรมการดำเนินการเสนอ

4.3 อนุมัติแผนการดำเนินงาน และงบประมาณการรายจ่าย ประจำปี 2568

นายชาญเลขา กุลละวณิชย์ ประธานกรรมการ แจ้งว่า ตามข้อบังคับของสหกรณ์ ข้อ 72.(7) ให้ที่ประชุมใหญ่กำหนดแผนงาน และงบประมาณรายจ่ายประจำปี คณะกรรมการดำเนินการขอเสนอแผนงาน และงบประมาณการรายจ่าย ประจำปี 2568 เพื่อที่ประชุมใหญ่พิจารณาอนุมัติ ดังนี้

1. แผนงานประจำปี

- 1.1 การส่งเสริมแผนกลยุทธ์ของสหกรณ์
- 1.2 แผนงานรณรงค์การฝากเงิน
- 1.3 แผนงานให้บริการสินเชื่อตามความต้องการของสมาชิก
- 1.4 แผนงานสำรวจความต้องการสวัสดิการสมาชิก

2. เป้าหมายการดำเนินงาน ประจำปี 2568

| รายการ | ปี 2567 | ปี 2568 | เพิ่ม (ลด) |
|------------------------|----------------|----------------|-----------------|
| รับสมาชิก | 150 | 150 | - |
| ทุนเรือนหุ้น | 60,000,000.00 | 30,000,000.00 | (30,000,000.00) |
| เงินรับฝากจากสมาชิก | 40,000,000.00 | 20,000,000.00 | (20,000,000.00) |
| การให้เงินกู้แก่สมาชิก | 580,300,000.00 | 513,300,000.00 | (67,000,000.00) |

3. เป้าหมายการดำเนินงาน ประจำปี 2568

| รายได้ | จำนวนเงิน | รายจ่าย | จำนวนเงิน |
|------------------------------------|---------------|------------------------------------|---------------|
| ดอกเบี้ยรับและผลตอบแทนจากเงินลงทุน | 57,323,100.00 | ค่าใช้จ่ายดอกเบี้ยและเงินลงทุน | 5,250,000.00 |
| ค่าธรรมเนียมแรกเข้า | 4,500.00 | ค่าใช้จ่ายเกี่ยวกับเจ้าหน้าที่ | 2,939,300.00 |
| รายได้เบ็ดเตล็ด | 100,000.00 | ค่าใช้จ่ายเกี่ยวกับอาคารและอุปกรณ์ | 1,923,300.00 |
| | | ค่าใช้จ่ายเกี่ยวกับสมาชิก | 200,000.00 |
| | | ค่าใช้จ่ายดำเนินงานอื่น | 3,394,000.00 |
| รวม | 57,427,600.00 | รวม | 13,706,600.00 |
| ประมาณการกำไร | | | 43,721,000.00 |

4. งบประมาณการรายจ่าย ประจำปี 2568

| รายจ่าย | ปี 2567 | | ปี 2568 ขอตั้ง | หมายเหตุ |
|-----------------------------------------------|------------------|---------------------|---------------------|----------|
| | ขอตั้ง | จ่ายจริง | | |
| 1. ค่าใช้จ่ายดอกเบี้ยและเงินลงทุน | | | | |
| - ดอกเบี้ยจ่ายเงินรับฝาก | 5,000,000 | 5,249,446.44 | 5,000,000 | |
| - ผลขาดทุนจากการด้อยค่าเงินลงทุน | 70,000 | 109,672.38 | 250,000 | |
| รวมค่าใช้จ่ายดอกเบี้ยและเงินลงทุน | 5,070,000 | 5,359,118.82 | 5,250,000 | |
| 2. ค่าใช้จ่ายเกี่ยวกับครุภัณฑ์ | | | | |
| - ครุภัณฑ์ | | | | |
| 1) สำนักงาน | 200,000 | | 300,000 | |
| 1.1 โต๊ะหมู่บูชา | | 4,900.00 | | |
| 2) คอมพิวเตอร์ | 500,000 | | 500,000 | |
| 2.1 UPS APC 700VA 360W | | 4,580.00 | | |
| 2.2 UPS APC 900VA 480W | | 3,300.00 | | |
| รวมค่าใช้จ่ายเกี่ยวกับอาคารและอุปกรณ์ | 700,000 | 12,780.00 | 800,000 | |
| 3. ค่าใช้จ่ายเกี่ยวกับเจ้าหน้าที่ | | | | |
| - เงินเดือน | | | | |
| 1) เจ้าหน้าที่ | 1,919,040 | 1,809,000.00 | 1,949,880 | |
| 2) ผู้จัดการ | 500,000 | - | 500,000 | |
| - เงินค่าครองชีพ | 24,420 | - | 24,420 | |
| - ค่าล่วงเวลา | 25,000 | 16,976.00 | 25,000 | |
| - สรรองบำเหน็จเจ้าหน้าที่ | 300,000 | 295,920.00 | 300,000 | |
| - ค่าเบี้ยเลี้ยงพาหนะ | - | 7,786.00 | 10,000 | |
| - ค่าสวัสดิการเจ้าหน้าที่ | 24,000 | 15,240.00 | 24,000 | |
| - เงินสมทบกองทุนประกันสังคมและ กองทุนทดแทน | | | | |
| 1) เจ้าหน้าที่ | 50,000 | 70,409.00 | 80,000 | |
| 2) ผู้จัดการ | 26,000 | - | 26,000 | |
| รวมค่าใช้จ่ายเกี่ยวกับเจ้าหน้าที่ | 2,868,460 | 2,215,331.00 | 2,939,300.00 | |

4. งบประมาณการรายจ่าย ประจำปี 2568 (ต่อ)

| รายจ่าย | ปี 2567 | | ปี 2568 ขอตั้ง | หมายเหตุ |
|----------------------------------------------|------------------|-------------------|-------------------|----------|
| | ขอตั้ง | จ่ายจริง | | |
| 4. ค่าใช้จ่ายเกี่ยวกับอาคารและอุปกรณ์ | | | | |
| - ค่าเสื่อมราคาทรัพย์สิน | 500,000 | 450,289.44 | 500,000 | |
| - ค่าปรับปรุงตกแต่งอาคารตัดจ่าย | 400,000 | 397,140.00 | 400,000 | |
| - ค่าภาษีโรงเรือน | 3,000 | 3,139.21 | 3,000 | |
| - ค่าใช้จ่ายในการปรับปรุงอาคารสำนักงาน | 100,000 | 12,015.00 | 100,000 | |
| - ค่าใช้จ่ายในการปรับปรุงซ่อมแซมสินทรัพย์ | 100,000 | - | 100,000 | |
| - ค่าประกันอัคคีภัยอาคารสำนักงาน | 20,000 | 19,231.00 | 20,000 | |
| - ขาดทุนจากการเลิกใช้ทรัพย์สิน | - | 206.47 | 300 | |
| รวมค่าใช้จ่ายเกี่ยวกับอาคารและอุปกรณ์ | 1,123,000 | 882,021.12 | 1,123,300 | |
| 5. ค่าใช้จ่ายเกี่ยวกับสมาชิก | | | | |
| - ค่าสวัสดิการสมาชิก | 200,000 | 102,000.00 | 200,000 | |
| รวมค่าใช้จ่ายเกี่ยวกับสมาชิก | 200,000 | 102,000.00 | 200,000 | |

4. งบประมาณการรายจ่าย ประจำปี 2568 (ต่อ)

| รายจ่าย | ปี 2567 | | ปี 2568 ขอดตั้ง | หมายเหตุ |
|------------------------------------------------------|-----------|--------------|-----------------|-------------------------|
| | ขอดตั้ง | จ่ายจริง | | |
| 6. ค่าใช้จ่ายดำเนินงานอื่น | | | | |
| - ค่าเบี้ยประชุม | 250,000 | 288,400.00 | 300,000 | |
| - ค่าใช้จ่ายในการปฏิบัติงาน | 120,000 | 71,966.00 | 120,000 | |
| - ค่าเดินทาง | 60,000 | 10,212.00 | 30,000 | |
| - ค่ารับรอง | 100,000 | 112,913.25 | 120,000 | |
| - ค่าเครื่องเขียนแบบพิมพ์ | 100,000 | 82,685.20 | 100,000 | |
| - ค่าใช้จ่ายในการประชุมใหญ่ | 2,000,000 | 1,960,590.00 | 2,000,000 | |
| - ค่าตอบแทนผู้ช่วยเหลืองานสหกรณ์ | | | | |
| 1) เจ้าหน้าที่การเงิน สสจ.ฉช. | 4,000 | 4,000.00 | 4,000 | |
| 2) เจ้าหน้าที่การเงิน สสอ., รพ. | 42,000 | 42,000.00 | 44,000 | |
| 3) ที่ปรึกษาสหกรณ์ฯ | 10,000 | 5,000 | 10,000 | |
| 4) วิทยากร | 10,000 | - | 10,000 | |
| 5) ผู้ประสานงานสหกรณ์ | 12,000 | 9,000.00 | 12,000 | |
| 6) ผู้ประสานงานข้าราชการบำนาญ | 12,000 | 8,000.00 | 12,000 | |
| 7) ผู้ตรวจสอบการจดบันทึกรายงาน การประชุมใหญ่สามัญ | - | - | 3,000 | |
| - ค่าตอบแทนผู้ตรวจสอบกิจการ | 72,000 | 72,000.00 | 96,000 | 4,000/เดือน x 2 x 12 |
| - ค่าธรรมเนียมสอบบัญชี | 100,000 | 70,000.00 | 100,000 | |
| - ค่าธรรมเนียมธนาคาร | 3,000 | 2,628.00 | 3,000 | |
| - ค่าสาธารณูปโภค | 120,000 | 70,076.88 | 120,000 | |

4. งบประมาณการรายจ่าย ประจำปี 2568 (ต่อ)

| รายจ่าย | ปี 2567 | | ปี 2568 ขอดตั้ง | หมายเหตุ |
|-----------------------------------------|-------------------|----------------------|-------------------|----------|
| | ขอดตั้ง | จ่ายจริง | | |
| 6. ค่าใช้จ่ายดำเนินงานอื่น (ต่อ) | | | | |
| - ค่าไปรษณีย์ | 10,000 | 8,984.00 | 10,000 | |
| - ค่าสวัสดิการเครื่องแบบ | | | | |
| 1) กรรมการ | 50,000 | 20,950.00 | 50,000 | |
| 2) ผู้ตรวจสอบกิจการ | 5,000 | 1,320.00 | 5,000 | |
| 3) ที่ปรึกษาสหกรณ์ฯ | 5,000 | 2,620.00 | 5,000 | |
| 4) เจ้าหน้าที่การเงิน | - | 7,590.00 | 8,000 | |
| 5) ผู้ประสานงาน | - | 1,320.00 | 2,000 | |
| - ค่าใช้จ่ายในการดำเนินคดี | | | | |
| 1) ค่าธรรมเนียมศาล | 50,000 | - | 50,000 | |
| 2) ค่าทนายความ | 100,000 | - | 100,000 | |
| - ค่าใช้จ่ายทั่วไป | 80,000 | 61,525.57 | 80,000 | |
| รวมค่าใช้จ่ายดำเนินงานอื่น | 3,315,000 | 2,913,780.90 | 3,394,000 | |
| รวมค่าใช้จ่ายดำเนินงาน | 13,276,460 | 11,485,031.84 | 13,706,600 | |

หมายเหตุ ค่าใช้จ่ายทุกหมวดสามารถถัวจ่ายได้ ยกเว้นค่าใช้จ่ายเกี่ยวกับครุภัณฑ์

มติที่ประชุม มีมติเป็นเอกฉันท์อนุมัติแผนการดำเนินงานและงบประมาณรายจ่าย ประจำปี 2568

ตามที่คณะกรรมการดำเนินการเสนอ

4.4 อนุมัติแผนกลยุทธ์สหกรณ์

นายชาญเลขา กุลละวณิชย์ ประธานกรรมการ แจ้งว่า ตามมติที่ประชุมคณะกรรมการดำเนินการ ชุดที่ 34 ครั้งที่ 11/2567 เมื่อวันที่ 12 ตุลาคม 2567 ได้มีมติเอกฉันท์ทบทวนแผนกลยุทธ์สหกรณ์ ซึ่งจะถือใช้ปีบัญชี 30 กันยายน 2568 - 30 กันยายน 2570 เพื่อให้เป็นกรอบทิศทางในการดำเนินงานของสหกรณ์ โดยนำเสนอที่ประชุมใหญ่สามัญ พิจารณาอนุมัติแผนกลยุทธ์ของสหกรณ์ รายละเอียดดังนี้

แผนงาน/โครงการในปี 2568

โครงการต่อเนื่อง

1. โครงการเพิ่มประสิทธิภาพการบริหารเงินทุนของสหกรณ์
2. โครงการประชาสัมพันธ์กิจการงานของสหกรณ์ในหลายช่องทาง หลายรูปแบบ
3. โครงการบริหารจัดการลูกค้าสัมพันธ์
4. โครงการสหกรณ์นำอยู่ นำใช้บริการ ร่วมใจลดโลกร้อน
5. โครงการออมทรัพย์เกษียณเปี่ยมสุข
6. โครงการออมทรัพย์หลังเกษียณ
7. โครงการพัฒนาศักยภาพของคณะกรรมการดำเนินการ ผู้ตรวจสอบกิจการ เจ้าหน้าที่สหกรณ์
8. โครงการสหกรณ์ร่วมใจห่วงใยสังคม
9. โครงการ Care for life for your love
10. โครงการพัฒนาอาชีพเสริมสร้างรายได้
11. เงินกู้เพื่อปรับโครงสร้างหนี้

(โครงการแก้ไขปัญหานี้สินสมาชิกสหกรณ์ออมทรัพย์ตามนโยบายรัฐบาล)

มติที่ประชุม มีมติเป็นเอกฉันท์อนุมัติแผนกลยุทธ์สหกรณ์ ปี 2568 - 2570 ตามที่คณะกรรมการดำเนินการเสนอ

สหกรณ์ออมทรัพย์สาธารณสุขจังหวัดฉะเชิงเทรา จำกัด

วิสัยทัศน์

เป็นองค์กรบริหารการเงินที่มั่นคง มีคุณภาพและมาตรฐาน เพื่อชีวิตที่ดีของสมาชิก

อัตลักษณ์ขององค์กร

ส่งเสริมการออม พร้อมบริการโปร่งใส ให้สวัสดิการทั่วถึง

- ยุทธศาสตร์ที่ 1** พัฒนาองค์กรให้มีความเข้มแข็ง ภายใต้การบริหารจัดการอย่างมีประสิทธิภาพ ตามหลักธรรมาภิบาล
- ยุทธศาสตร์ที่ 2** พัฒนาประสิทธิภาพการให้บริการและการจัดสวัสดิการแก่สมาชิก
- ยุทธศาสตร์ที่ 3** ปฏิรูปโครงสร้างพัฒนาคุณภาพ มาตรฐานกิจการและการบริการขององค์กร
- ยุทธศาสตร์ที่ 4** พัฒนาความรู้บุคลากร (กรรมการ และสมาชิก)
- ยุทธศาสตร์ที่ 5** เครือข่ายพันธมิตรสหกรณ์

แผนกลยุทธ์สหกรณ์ออมทรัพย์สาธารณสุขจังหวัดฉะเชิงเทรา จำกัด
ปีบัญชี 30 กันยายน 2568 - ปีบัญชี 30 กันยายน 2570

| ยุทธศาสตร์ | วัตถุประสงค์ | ตัวชี้วัด/เป้าหมาย | กลยุทธ์ | แผนงาน/โครงการ | เป้าหมาย | ความเชื่อมโยงในยุทธศาสตร์ แผนพัฒนาการสหกรณ์ ฉบับที่ 5 |
|--------------------------------------------------------------------------------------------------------------------------------------|----------------------------------------------------------------------------------------------------------------|-------------------------------------------------------------------------------------------------------------------------------|------------------------------------------------------------------------------------|------------------------------------------------------------------------------------------------------------------------------|--------------|-------------------------------------------------------------------------------------------------------------------------------------------------------------------------------|
| ยุทธศาสตร์ที่ 1 เสริมสร้างความ มั่นคงทางการเงิน ภายใต้การบริหาร จัดการอย่างมี ประสิทธิภาพตาม หลักธรรมาภิบาล | เพื่อบริหารจัดการ เงินทุนสหกรณ์ตาม หลักธรรมาภิบาล ให้มีความมั่นคง ทางการเงิน | 1. สหกรณ์ฯผ่านเกณฑ์ การประเมินธรรมาภิบาล (ระดับดี) 2. อัตราการเติบโตของ กำไรสุทธิ (ไม่น้อยกว่า ร้อยละ 5 ต่อปี) | กลยุทธ์ที่ 1 เพิ่มประสิทธิภาพ การจัดทำแผนการ บริหารเงินทุน | 1. โครงการเพิ่ม ประสิทธิภาพการ บริหารเงินทุนของ สหกรณ์ | ปี 2568-2570 | ยุทธศาสตร์ที่ 3 ยกระดับศักยภาพ และสมรรถนะการดำเนินธุรกิจ ตาม ลักษณะธุรกิจและประเภทของ สหกรณ์ ยุทธศาสตร์ที่ 5 สร้างธรรมาภิบาล ในขบวนการสหกรณ์ |
| ยุทธศาสตร์ที่ 2 พัฒนา ประสิทธิภาพการ ให้บริการและการ จัดสวัสดิการแก่ สมาชิก | 1. เพื่อสร้างขวัญ และกำลังใจแก่ สมาชิกสหกรณ์ 2. เพื่อให้สมาชิก ได้รับสวัสดิการตาม ระเบียบสหกรณ์ | ร้อยละของสมาชิกได้รับ สิทธิสวัสดิการครอบคลุม ตามระเบียบข้อบังคับ ของสหกรณ์ (ร้อยละ 100) | กลยุทธ์ที่ 2 เพิ่มประสิทธิภาพ ในการบริการและ การจัดสวัสดิการ แก่สมาชิก | 1. โครงการออม ทรัพย์เกษียณเปี่ยม สุข 2. โครงการออม ทรัพย์หลังเกษียณ 3. โครงการ Care for life for your love | ปี 2568-2570 | ยุทธศาสตร์ที่ 3 ยกระดับศักยภาพ และสมรรถนะการดำเนินธุรกิจ ตาม ลักษณะธุรกิจและประเภทของ สหกรณ์ |

| ยุทธศาสตร์ | วัตถุประสงค์ | ตัวชี้วัด/เป้าหมาย | กลยุทธ์ | แผนงาน/โครงการ | เป้าหมาย | ความเชื่อมโยงในยุทธศาสตร์ แผนพัฒนาการสหกรณ์ ฉบับที่ 5 |
|-------------------------------------------------------------------------------------|--------------------------------------------------------------------------------------------------------------------------------------------------------------------------------------------------------------------|--------------------------------------------------------------------------------------------------------------------------------------------------------------------------------------|------------------------------------------------------------------------------------------------------------------------------------------------------|-------------------------------------------------------------------------------------------------------------------------------------------------------------------------------------------|--------------|------------------------------------------------------------------------------------------------------------------------------------------------------------------------------------------------------------------------------|
| ยุทธศาสตร์ที่ 3 พัฒนาคุณภาพ มาตรฐานกิจการ และการบริการของ องค์กร | 1. เพื่อให้สมาชิก ได้รับสวัสดิการขั้น พื้นฐานเมื่อมาใช้ บริการ 2. เพื่อให้สมาชิกมี ความพึงพอใจใน บริการของสหกรณ์ 3. เพื่อให้สหกรณ์มี ระบบการให้บริการ ผ่านระบบ เทคโนโลยี สารสนเทศ | 1. ร้อยละความพึงพอใจ ของผู้รับบริการ (ไม่น้อยกว่าร้อยละ 80) 2. จำนวนระบบ เทคโนโลยีสารสนเทศ ที่สหกรณ์ใช้ในการให้ บริการแก่สมาชิก สหกรณ์ฯ (ไม่น้อยกว่า 4 ระบบ) | กลยุทธ์ที่ 4 พัฒนาสิ่งแวดล้อม บรรยากาศและ พฤติกรรมบริการ ภายในองค์กรให้ เอื้อต่อการ ปฏิบัติงาน และการบริการ แก่สมาชิก | 1. โครงการบริหาร จัดการลูกค้าสัมพันธ์ 2. โครงการสหกรณ์ นำอยู่ นำใช้บริการ ร่วมใจลดโลกร้อน 3. โครงการ ประชาสัมพันธ์ กิจการงานของ สหกรณ์ในหลาย ช่องทางหลายรูปแบบ | ปี 2568-2570 | ยุทธศาสตร์ที่ 3 ยกกระดับศักยภาพ และสมรรถนะการดำเนินธุรกิจ ตาม ลักษณะธุรกิจและประเภทของ สหกรณ์ ยุทธศาสตร์ที่ 2 ส่งเสริมการ ขับเคลื่อนองค์กรและดำเนินธุรกิจด้วย เทคโนโลยีและข้อมูลสารสนเทศ |

| ยุทธศาสตร์ | วัตถุประสงค์ | ตัวชี้วัด/เป้าหมาย | กลยุทธ์ | แผนงาน/โครงการ | เป้าหมาย | ความเชื่อมโยงในยุทธศาสตร์ แผนพัฒนาการสหกรณ์ ฉบับที่ 5 |
|---------------------------------------------------------------------------------|------------------------------------------------------------------|--------------------------------------------------------------------------------------------------------------------------------------------------------------------------------------------------------------------------------|---------------------------------------------------------------------------------------------------------------------------------------------------------|-----------------------------------------------------------------------------------------------------------------------------------------------------------|--------------|---------------------------------------------------------------------------------------------------|
| ยุทธศาสตร์ที่ 4 พัฒนาศักยภาพ คณะกรรมการ เจ้าหน้าที่และ สมาชิกสหกรณ์ | เพื่อเพิ่ม ประสิทธิภาพ ในการบริหารงาน ของสหกรณ์ | 1. จำนวนแผนงาน/ โครงการเพื่อพัฒนา ศักยภาพคณะกรรมการ เจ้าหน้าที่ และสมาชิก สหกรณ์ (ปีละ 2 แผนงาน/โครงการ) 2. จำนวนคณะกรรมการ เจ้าหน้าที่และสมาชิก สหกรณ์ได้รับการ พัฒนาศักยภาพ (จำนวน 50 คนต่อปี) | กลยุทธ์ที่ 5 พัฒนาศักยภาพ ของคณะกรรมการ ดำเนินการ ผู้ตรวจสอบกิจการ และเจ้าหน้าที่ กลยุทธ์ที่ 6 ส่งเสริมการเรียนรู้ สำหรับสมาชิก | 1. โครงการพัฒนา ศักยภาพของ คณะกรรมการ ดำเนินการ/ผู้ ตรวจสอบกิจการ/ เจ้าหน้าที่ 2. โครงการพัฒนา อาชีพเสริมสร้าง รายได้สำหรับสมาชิก | ปี 2568-2570 | ยุทธศาสตร์ที่ 5 สร้างธรรมาภิบาล ในขบวนการสหกรณ์ |
| ยุทธศาสตร์ที่ 5 สนับสนุนกิจกรรม เครือข่ายพันธมิตร สหกรณ์ | เพื่อส่งเสริมการมี ส่วนร่วมในการ สร้างประโยชน์ต่อ สังคม | จำนวนกิจกรรมที่สหกรณ์ เข้าร่วม/สนับสนุนเงิน เพื่อสร้างประโยชน์ ต่อสังคม (อย่างน้อยปี ละ 5 กิจกรรม) | กลยุทธ์ที่ 7 สร้างประโยชน์ต่อ สังคมและชุมชน | 1. โครงการสหกรณ์ ร่วมใจห่วงใยสังคม | ปี 2568-2570 | ยุทธศาสตร์ที่ 4 สร้างการเชื่อมโยง และร่วมมือกันทางธุรกิจและสังคม เพื่อการเติบโตอย่างยั่งยืน |

สหกรณ์ออมทรัพย์สาธารณสุขจังหวัดฉะเชิงเทรา จำกัด
แผนปฏิบัติการ (Action Plan)
ระยะเวลา ตั้งแต่ 1 ตุลาคม 2567 – 30 กันยายน 2570

| ที่ | แผนงาน/โครงการ | กิจกรรม | ตัวชี้วัด/เป้าหมาย | ผู้รับผิดชอบ | | | ผู้รับผิดชอบ |
|-----|----------------------------------------------------------------|-----------------------------------------------------------------------------------------------------------------------|-----------------------------------------------------------------------------------------------------------------------------------------------------------------------------------------------------------------|--------------|------|------|--------------------|
| | | | | 2568 | 2569 | 2570 | |
| 1. | โครงการเพิ่มประสิทธิภาพการบริหารเงินทุนของสหกรณ์ | 1. การวางแผนการบริหารเงินทุนต่าง ๆ 2. การตรวจสอบกิจการ 3. การประเมินธรรมาภิบาล 4. อัตราการเติบโตของกำไรสุทธิ | 1. ประชุมคณะกรรมการเพื่อวางแผนการบริหารเงินทุน 2. มีการตรวจสอบกิจการทุกสิ้นปีบัญชี 3. สหกรณ์ฯ ผ่านการประเมินธรรมาภิบาล (ระดับดี) 4. มีการประเมินอัตราการเติบโตของกำไรสุทธิ (ไม่น้อยกว่าร้อยละ 5 ต่อปี) | ← | → | | กรรมการ/ฝ่ายจัดการ |
| 2. | โครงการประชาสัมพันธ์กิจการงานของสหกรณ์ในหลายช่องทาง หลายรูปแบบ | ระบบเทคโนโลยีสารสนเทศเพื่อให้บริการแก่สมาชิก | จำนวนระบบเทคโนโลยีสารสนเทศที่สหกรณ์ใช้ในการให้บริการแก่สมาชิกสหกรณ์ฯ (ไม่น้อยกว่า 4 ระบบ) | ← | → | | กรรมการ/ฝ่ายจัดการ |

| ที่ | แผนงาน/โครงการ | กิจกรรม | ตัวชี้วัด/เป้าหมาย | ผู้รับผิดชอบ | | | ผู้รับผิดชอบ |
|-----|-----------------------------------------------------|----------------------------------------------------------------------------------------------------------------------------------------|--------------------------------------------------------------|--------------|------|------|-------------------------------|
| | | | | 2568 | 2569 | 2570 | |
| 3. | โครงการบริหารจัดการลูกค้าสัมพันธ์ | การทำแบบสำรวจความพึงพอใจ | สมาชิกมีความพึงพอใจต่อสหกรณ์ ในภาพรวมไม่น้อยกว่าร้อยละ 80 | ← | → | | กรรมการ/ฝ่าย จัดการ |
| 4. | โครงการสหกรณ์นำอยู่ นำใช้ บริการ ร่วมใจลดโลกร้อน | 1. จัดบริการเครื่องดื่มสำหรับ สมาชิก 2. จัดสภาพแวดล้อมให้บริการ สะอาด เรียบร้อย เป็นสัดส่วน มีที่นั่งรับบริการอย่างเพียงพอ | สมาชิกมีความพึงพอใจในการ ให้บริการของสหกรณ์ | ← | → | | กรรมการ/ฝ่าย จัดการ |
| 5. | โครงการออมทรัพย์เกษียณ เปี่ยมสุข | รับฝากเงินจากสมาชิกที่มีอายุ 45 ปีขึ้นไป แต่ไม่เกิน 60 ปี | สมาชิกให้ความสนใจในการ เปิดบัญชี | ← | → | | สมาชิก/กรรมการ/ ฝ่ายจัดการ |
| 6. | โครงการออมทรัพย์หลัง เกษียณ | รับฝากเงินจากสมาชิกที่มีอายุ 60 ปีขึ้นไป | สมาชิกให้ความสนใจในการ เปิดบัญชี | ← | → | | สมาชิก/กรรมการ/ ฝ่ายจัดการ |

| ที่ | แผนงาน/โครงการ | กิจกรรม | ตัวชี้วัด/เป้าหมาย | ผู้รับผิดชอบ | | | ผู้รับผิดชอบ |
|-----|------------------------------------------------------------------------------|----------------------------------------------------------------------------------------|--------------------------------------------------------------------------------------------------------------------------------------------------------------------------------|--------------|------|------|---------------------------|
| | | | | 2568 | 2569 | 2570 | |
| 7. | โครงการพัฒนาศักยภาพของคณะกรรมการดำเนินการ/ผู้ตรวจสอบกิจการ/เจ้าหน้าที่สหกรณ์ | อบรมพัฒนาศักยภาพของคณะกรรมการดำเนินการ/ผู้ตรวจสอบกิจการ/เจ้าหน้าที่สหกรณ์ | คณะกรรมการดำเนินการ/ผู้ตรวจสอบกิจการ/เจ้าหน้าที่สหกรณ์ผ่านการอบรมพัฒนาศักยภาพ | ← | → | | กรรมการ |
| 8. | โครงการสหกรณ์ร่วมใจห่วงใยสังคม | สร้างประโยชน์ต่อสังคม | เข้าร่วม/สนับสนุนการสร้างประโยชน์ต่อสังคม | ← | → | | สมาชิก/กรรมการ/ฝ่ายจัดการ |
| 9. | โครงการ Care for life for your love | 1. การจัดสวัสดิการแก่สมาชิกทุกกลุ่มวัย 2. จัดให้มีโครงการเงินกู้สวัสดิการต่าง ๆ | 1. ร้อยละของสมาชิกได้รับสิทธิสวัสดิการครอบคลุมตามระเบียบข้อบังคับของสหกรณ์ (ร้อยละ 100) 2. ร้อยละของสมาชิกใช้สิทธิโครงการเงินกู้สวัสดิการต่าง ๆ (ไม่น้อยกว่า ร้อยละ 10) | ← | → | | สมาชิก/กรรมการ/ฝ่ายจัดการ |
| 10. | โครงการพัฒนาอาชีพเสริมสร้างรายได้ | อบรมเพื่อพัฒนาอาชีพ และสร้างเสริมรายได้สำหรับสมาชิก | สมาชิกให้ความสนใจเข้ารับการอบรม 50 คน | ← | → | | กรรมการ/ฝ่ายจัดการ |

| ที่ | แผนงาน/โครงการ | กิจกรรม | ตัวชี้วัด/เป้าหมาย | ผู้รับผิดชอบ | | | ผู้รับผิดชอบ |
|-----|----------------------------------------------------------------------|-------------------------------|--------------------------------------------------------------------------------------------------|--------------|------|------|------------------------|
| | | | | 2568 | 2569 | 2570 | |
| 11. | โครงการแก้ไขปัญหาหนี้สิน สมาชิกสหกรณ์ออมทรัพย์ ตามนโยบายรัฐบาล | เงินกู้เพื่อปรับโครงสร้างหนี้ | สมาชิกที่มีภาระหนี้สูงได้รับความ ช่วยเหลือให้มีเงินได้รายเดือน คงเหลือเพียงพอต่อการดำรงชีพ | ← | → | → | กรรมการ/ฝ่าย จัดการ |

4.5 อนุมัติการกำหนดวงเงินกู้ยืมหรือการค้าประกัน สำหรับปีบัญชี 2568

นายชาญเลขา กุลละวณิชย์ ประธานกรรมการ แจ้งว่า ตามข้อบังคับของสหกรณ์ฯ ข้อ 18. ที่ประชุมมีอำนาจหน้าที่พิจารณากำหนดวงเงินกู้ยืม หรือค้าประกันประจำปี ซึ่งสหกรณ์อาจกู้ยืม หรือค้าประกันสำหรับปีหนึ่ง ๆ ในปีที่แล้ว ที่ประชุมใหญ่สามัญประจำปี พิจารณากำหนดวงเงินกู้ยืม หรือค้าประกันไว้ จำนวน 20,000,000.00 บาท (ยี่สิบล้านบาทถ้วน)

สำหรับการดำเนินงานของสหกรณ์ในปีบัญชีสิ้นสุดวันที่ 30 กันยายน 2568 วงเงินกู้ยืมหรือการค้าประกันที่กำหนดไว้เดิม จำนวน 20,000,000.00 บาท (ยี่สิบล้านบาทถ้วน) มีความเพียงพอในการดำเนินงานจึงขอให้ที่ประชุมพิจารณา

มติที่ประชุม มีมติเป็นเอกฉันท์ ให้กำหนดวงเงินกู้ยืมหรือการค้าประกันประจำปีบัญชีสิ้นสุดวันที่ 30 กันยายน 2568 ใ้วงเงินไม่เกิน 20,000,000.00 บาท (ยี่สิบล้านบาทถ้วน)

4.6 เลือกตั้งคณะกรรมการดำเนินการ

นายชาญเลขา กุลละวณิชย์ ประธานกรรมการ แจ้งว่า ตามข้อบังคับข้อที่ 73. ให้สหกรณ์มีคณะกรรมการดำเนินการสหกรณ์ประกอบด้วย ประธานกรรมการ 1 คน และกรรมการอีก 14 คน ปีนี้มีกรรมการที่ครบวาระ จำนวน 8 คน ลาออก 1 คน และยังอยู่ในวาระ จำนวน 6 คน คือ

1. กรรมการที่พ้นจากตำแหน่ง เพราะครบวาระ จำนวน 8 คน ได้แก่

| | | | | |
|-----|------------|--------------|-----------------------|--------------|
| 1.1 | นายชาญเลขา | กุลละวณิชย์ | ประธานกรรมการ | ครบวาระที่ 1 |
| 1.2 | นายสมเจตน์ | สถิตสมิทธิ์ | รองประธานฯ คนที่ 1 | ครบวาระที่ 2 |
| 1.3 | นายโฆษิต | ชุมเกษียร | กรรมการและผู้จัดการ | ครบวาระที่ 2 |
| 1.4 | น.ส.ศุภร | น้อยใจบุญ | กรรมการและเหรัญญิก | ครบวาระที่ 1 |
| 1.5 | นายฉลาด | บุญจันทร์ | กรรมการและเลขานุการ | ครบวาระที่ 1 |
| 1.6 | นายสุทัศน์ | เสียงไพโรจน์ | กรรมการ | ครบวาระที่ 1 |
| 1.7 | นายมนตรี | สมบุญทรัพย์ | กรรมการ | ครบวาระที่ 1 |
| 1.8 | นางทัศนีย์ | สถิตสมิทธิ์ | กรรมการผู้มีคุณสมบัติ | ครบวาระที่ 1 |

2. กรรมการที่ยังดำรงตำแหน่งแต่ลาออก จำนวน 1 คน ได้แก่

| | | | | |
|-----|----------|-----------|---------|-------------------|
| 2.1 | นายกานต์ | การะนันต์ | กรรมการ | วาระที่ 1 ปีที่ 1 |
|-----|----------|-----------|---------|-------------------|

3. กรรมการที่ยังดำรงตำแหน่ง จำนวน 6 คน ได้แก่

| | | | | |
|-----|--------------|-------------|--------------------|-------------------|
| 3.1 | นายปราโมทย์ | ตันดี | รองประธานฯ คนที่ 1 | วาระที่ 2 ปีที่ 1 |
| 3.2 | นายไตรเทพ | ยุตติธรรม | กรรมการ | วาระที่ 1 ปีที่ 1 |
| 3.3 | นายราเชน | พุ่มสวัสดิ์ | กรรมการ | วาระที่ 1 ปีที่ 1 |
| 3.4 | นางวีรานันท์ | ศิลประเสริฐ | กรรมการ | วาระที่ 1 ปีที่ 1 |
| 3.5 | นางชนันธร | เสียงล้ำ | กรรมการ | วาระที่ 1 ปีที่ 1 |
| 3.6 | นางศิริพร | สุขประเสริฐ | กรรมการ | วาระที่ 1 ปีที่ 1 |

จึงขอเสนอให้ที่ประชุมใหญ่พิจารณาเลือกตั้งประธานกรรมการ และกรรมการแทนตำแหน่ง
ที่ว่างลง จำนวน 9 คน

มติที่ประชุม เลือกตั้งประธานกรรมการ และกรรมการ รวม 9 คน ดังนี้

1. เลือกประธานกรรมการ 1 คน คือ

| | | | |
|-----------|---------|--|-------------------|
| นายสมบัติ | ทั้งทอง | | วาระที่ 1 ปีที่ 1 |
|-----------|---------|--|-------------------|

2. เลือกกรรมการแทนกรรมการที่ครบวาระ 7 คน คือ

| | | | |
|---------------|----------|-----------------|-------------------|
| 2.1 นายพีระพล | ด่วนภูษา | ตัวแทน สสจ.อุข. | วาระที่ 1 ปีที่ 1 |
|---------------|----------|-----------------|-------------------|

| | | | |
|-----------------|---------|-----------------|-------------------|
| 2.2 นายบุญฤทธิ์ | เฮ้งไต้ | ตัวแทน อ.เมืองฯ | วาระที่ 1 ปีที่ 1 |
|-----------------|---------|-----------------|-------------------|

| | | | |
|------------------|--------------|------------------|-------------------|
| 2.3 นายศักดิ์ชัย | วินิจสกุลไทย | ตัวแทน อ.บางคล้า | วาระที่ 1 ปีที่ 1 |
|------------------|--------------|------------------|-------------------|

| | | | |
|--------------|----------|------------------|-------------------|
| 2.4 นางนงนุช | เจริญสุข | ตัวแทน อ.แปลงยาว | วาระที่ 1 ปีที่ 1 |
|--------------|----------|------------------|-------------------|

| | | | |
|-------------------|-----------|-------------------|-------------------|
| 2.5 น.ส.จันทร์จำว | ไยยะผลสุข | ตัวแทน อ.ราชสาส์น | วาระที่ 1 ปีที่ 1 |
|-------------------|-----------|-------------------|-------------------|

| | | | |
|--------------|--------|---------------------|-------------------|
| 2.6 นายมนตรี | คชวงษ์ | ตัวแทน อ.สนามชัยเขต | วาระที่ 1 ปีที่ 1 |
|--------------|--------|---------------------|-------------------|

| | | | |
|----------------|-------------|----------------------|-------------------|
| 2.7 นางทัศนีย์ | สถิตสมิทธิ์ | กรรมการผู้มีคุณวุฒิฯ | วาระที่ 1 ปีที่ 1 |
|----------------|-------------|----------------------|-------------------|

3. เลือกกรรมการ 1 คน แทนกรรมการที่ลาออก ซึ่งอยู่ในตำแหน่ง 1 ปี คือ

| | | | |
|---------------|-----------|------------------------|-------------------|
| นางเพ็ชรรัตน์ | เทียบวงษ์ | ตัวแทน อ.บางน้ำเปรี้ยว | วาระที่ 1 ปีที่ 1 |
|---------------|-----------|------------------------|-------------------|

4.7 เลือกตั้งผู้ตรวจสอบกิจการ และกำหนดค่าตอบแทน

นายชาญเลขา กุลละวณิชย์ ประธานกรรมการ ขอให้ที่ประชุมพิจารณาเลือกตั้งผู้ตรวจสอบกิจการ ตามข้อบังคับสหกรณ์ ข้อ 107. ซึ่งอาจเลือกตั้งจากสมาชิกหรือนุคคลภายนอกซึ่งเป็นบุคคลธรรมดาหรือนิติบุคคล และเป็นผู้ที่มีคุณวุฒิความรู้ความสามารถในด้านการเงิน การบัญชี การบริหารธุรกิจ เศรษฐศาสตร์ การสหกรณ์ หรือกฎหมายที่เกี่ยวข้องกับสหกรณ์ หรือหน่วยงานอื่นที่ได้รับการรับรองหลักสูตรจากการตรวจบัญชีสหกรณ์ รวมทั้งไม่มีลักษณะต้องห้ามตามระเบียบนายทะเบียนสหกรณ์ เป็นผู้ตรวจสอบกิจการของสหกรณ์ จำนวน 2 คน พร้อมทั้งกำหนดค่าตอบแทนการปฏิบัติงานของผู้ตรวจสอบกิจการด้วยการดำรงตำแหน่งผู้ตรวจสอบกิจการ ผู้ตรวจสอบกิจการอยู่ในตำแหน่งได้มีกำหนดเวลา 2 ปีทางบัญชี

ตามประกาศสหกรณ์ออมทรัพย์สาธารณสุขจังหวัดฉะเชิงเทรา จำกัด เรื่อง การรับสมัครเลือกตั้งผู้ตรวจสอบกิจการ ประจำปี 2568 ซึ่งเปิดรับสมัครตั้งแต่วันที่ 1 ตุลาคม 2567 ถึงวันที่ 18 ตุลาคม 2567 มีผู้ยื่นใบสมัครเป็นผู้ตรวจสอบกิจการ จำนวน 2 คน ซึ่งคณะกรรมการดำเนินการได้พิจารณาคัดเลือกผู้สมัครที่มีคุณสมบัติและไม่มีลักษณะต้องห้ามตามระเบียบนายทะเบียนสหกรณ์ ดังนี้

1. นายจักรวาล บุญชู โรงพยาบาลบางน้ำเปรี้ยว
2. นางพิชิตา ตัญญาบุตร สำนักงานสาธารณสุขจังหวัดฉะเชิงเทรา

มติที่ประชุม ได้พิจารณาแล้ว มีมติเป็นเอกฉันท์ดังต่อไปนี้

- 1) เลือกตั้ง
 1. นางพิชิตา ตัญญาบุตร วาระที่ 1 ปีที่ 1
 2. นายจักรวาล บุญชู วาระที่ 1 ปีที่ 1

เป็นผู้ตรวจสอบกิจการ

2) กำหนดค่าตอบแทนการปฏิบัติงานของผู้ตรวจสอบกิจการ คนละ 4,000 บาท รวมจำนวน 8,000 บาทต่อเดือน

3) ให้มีสิทธิเบิกจ่ายค่าเบี้ยเลี้ยง ค่าที่พัก ค่าพาหนะ และค่าใช้จ่ายอื่นที่สหกรณ์ขอให้เดินทางไปปฏิบัติงานต่าง ๆ เช่นเดียวกับกรรมการ

4.8 การพิจารณาและคัดเลือกผู้สอบบัญชีรับอนุญาตหรือบุคคลอื่น เพื่อเสนอชื่อแต่งตั้งเป็นผู้สอบบัญชีสหกรณ์ และกำหนดค่าธรรมเนียมการสอบบัญชี

นายชาญเลขา กุลละวณิชย์ ประธานกรรมการ แจ้งหลักเกณฑ์การคัดเลือกผู้สอบบัญชีต่อที่ประชุมว่า

1. ปีบัญชีล่าสุดสหกรณ์มีทุนของสหกรณ์ 884,400,191.64 บาท และมีผลการจัดชั้นคุณภาพการควบคุมภายในระดับ “ดีมาก” ซึ่งมีทุนของสหกรณ์เกิน 50 ล้านบาท และมีผลการจัดชั้นคุณภาพควบคุมภายในระดับดีขึ้นไป อยู่ในเกณฑ์ต้องแต่งตั้งผู้สอบบัญชีรับอนุญาตหรือบุคคลอื่นเป็นผู้สอบบัญชีสหกรณ์ ตามระเบียบกรมตรวจบัญชีสหกรณ์ ว่าด้วยการแต่งตั้งผู้สอบบัญชีรับอนุญาตหรือบุคคลอื่นเป็นผู้สอบบัญชีสหกรณ์ พ.ศ. 2566

สหกรณ์มีสินทรัพย์ทั้งสิ้น 1,162,157,742.66 บาท (1,000 ล้านบาท แต่ไม่เกิน 5,000 ล้านบาท) ต้องแต่งตั้งผู้สอบบัญชีจากผู้มีชื่อในทะเบียนกรมตรวจบัญชีสหกรณ์ ซึ่งเป็นผู้สอบบัญชีรับอนุญาตหรือบุคคลอื่น และต้องมีผู้ช่วยปฏิบัติงานสอบบัญชีมีวุฒิการศึกษาระดับปริญญาตรี สาขาบัญชี ไม่น้อยกว่า 3 คน

2. สหกรณ์ได้รับการแต่งตั้งเป็นผู้สอบบัญชีสหกรณ์รายเดิมต่อเนื่องกันไม่เกิน 3 ปีบัญชี ซึ่งในรอบ 3 ปีบัญชีที่ผ่านมากรมตรวจบัญชีสหกรณ์ได้แต่งตั้งผู้สอบบัญชีสหกรณ์ ดังต่อไปนี้

- 1) ปีบัญชีสิ้นสุดวันที่ 30 กันยายน 2565 นางสุรางค์ ปราสาททอง
- 2) ปีบัญชีสิ้นสุดวันที่ 30 กันยายน 2566 นางสุรางค์ ปราสาททอง
- 3) ปีบัญชีสิ้นสุดวันที่ 30 กันยายน 2567 นางสุรางค์ ปราสาททอง

3. ให้ที่ประชุมใหญ่สหกรณ์มีมติคัดเลือกผู้สมควรได้รับการแต่งตั้งเป็นผู้สอบบัญชีสหกรณ์ลำดับแรกพร้อมผู้สอบบัญชีสำรองของสหกรณ์ เสนอลำดับแรกต่อกรมตรวจบัญชีสหกรณ์เพื่อแต่งตั้งเป็นผู้สอบบัญชี เว้นแต่กรมตรวจบัญชีสหกรณ์ไม่สามารถแต่งตั้งผู้สอบบัญชีตามลำดับแรกได้ ให้สหกรณ์เสนอให้กรมตรวจบัญชีสหกรณ์แต่งตั้งผู้สอบบัญชีสำรองเป็นผู้สอบบัญชีของสหกรณ์

4. ที่ประชุมคณะกรรมการดำเนินการสหกรณ์ ได้เห็นชอบให้นำเสนอข้อมูลของผู้สอบบัญชีรับอนุญาตหรือบุคคลอื่นที่มีชื่อในทะเบียนกรมตรวจบัญชีสหกรณ์ ผู้ที่มีคุณสมบัติ ไม่มีลักษณะต้องห้ามและปฏิบัติตามหลักเกณฑ์การเสนอบริการสอบบัญชีเป็นไปตามข้อกำหนดตามระเบียบกรมตรวจบัญชีสหกรณ์ เพื่อให้ที่ประชุมใหญ่พิจารณาคัดเลือกผู้สอบบัญชีหลักและผู้สอบบัญชีสำรอง ดังต่อไปนี้

| | | |
|-------------------------------------------------------------------------------------------------------------------------------------------------------------------------------------------------------------------------------------------------------------------------------------------------------------------------------------------------------------------|-----------------------------------------------------------------------------------------------------------------------------------------------------------------------------------------------------------------------------------------------------------------------------------------------------------------------|----------------------------------------------------------------------------------------------------------------------------------------------------------------------------------------------------------------------------------------------------------------------------------------------------------------------|
| ข้อมูลทั่วไปและสรุปรายละเอียด การเสนอบริการสอบบัญชี | นายพุดธิภาณุ บุญใจวสุศุคณา ผู้สอบบัญชีรับอนุญาต ทะเบียนเลขที่ 10131 | นางสาวนิมนวล ดวงโต บุคคลอื่น ทะเบียนเลขที่ 20439 |
| 1. คุณสมบัติและข้อกำหนด 1.1 อายุ 1.2 เป็นผู้ที่มีรายชื่อในทะเบียน ตามระเบียบ กตส. 1.3 จำนวนปีบัญชีที่เคยได้รับ การแต่งตั้งเป็นผู้สอบบัญชีสหกรณ์นี้ ภายในรอบ 3 ปีบัญชีที่ผ่านมา | อายุ 52 ปี มีชื่อในทะเบียน จำนวน - ปีบัญชี ต่อเนื่องกัน | อายุ 67 ปี มีชื่อในทะเบียน จำนวน - ปีบัญชี ต่อเนื่องกัน |
| 2. สังกัดสำนักงานสอบบัญชี | บริษัททีเค แอคเค้า แอนด์ แอสโซซิเอท จำกัด | สังกัดอิสระ |
| 3. การเข้าปฏิบัติงานตรวจสอบบัญชี 3.1 จำนวนครั้งที่เข้าตรวจสอบ ณ ที่ทำการสหกรณ์ 3.2 ระยะเวลาใช้ปฏิบัติงานสอบ บัญชี (นับถึงวันแสดงความเห็นฯ) 3.3 เข้าร่วมประชุมคณะกรรมการฯ พิจารณารับรองงบการเงินสหกรณ์ 3.4 จำนวนผู้ช่วยปฏิบัติงาน สอบบัญชีอยู่ในสังกัดสำนักงานเดียว กัน ตามขนาดสินทรัพย์ของสหกรณ์ โดยแบ่งตามวุฒิการศึกษา | - เข้าตรวจสอบด้วยตนเองพร้อม ผู้ช่วยฯ อย่างน้อยปีละ 2 ครั้ง - เข้าตรวจสอบโดยมอบหมาย ผู้ช่วยฯ อย่างน้อยปีละ 1 ครั้ง (ครั้งละไม่น้อยกว่า 2-3 วันทำการ) - รวมทั้งสิ้น 19 วัน - เข้าร่วมประชุมด้วยตนเอง - ผู้ช่วยฯ ประกอบด้วย 1) ปริญาตรี สาขาบัญชี 5 คน 2) วุฒิอื่น ๆ - คน รวม 5 คน | - เข้าตรวจสอบด้วยตนเองพร้อม ผู้ช่วยฯ อย่างน้อยปีละ 2 ครั้ง - เข้าตรวจสอบโดยมอบหมาย ผู้ช่วยฯ อย่างน้อยปีละ 1 ครั้ง (ครั้งละไม่น้อยกว่า 3 วันทำการ) - รวมทั้งสิ้น 100 วัน - เข้าร่วมประชุมด้วยตนเอง - ผู้ช่วยฯ ประกอบด้วย 1) ปริญาตรี สาขาบัญชี 3 คน 2) วุฒิอื่น ๆ 1 คน รวม 4 คน |
| 4. การจัดทำรายงานผลการตรวจสอบ 4.1 รายงานการสอบบัญชี ระหว่างปี | - รายงานระหว่างปี จำนวน 1 ครั้ง และรายงานให้กรมตรวจบัญชี สหกรณ์ทราบด้วย | - รายงานระหว่างปี จำนวน 1-2 ครั้ง และรายงานให้กรมตรวจบัญชี สหกรณ์ทราบด้วย |

| ข้อมูลทั่วไปและสรุปรายละเอียด การเสนอบริการสอบบัญชี | นายพุดธิภาณุ บุญใจวสุชคณา ผู้สอบบัญชีรับอนุญาต ทะเบียนเลขที่ 10131 | นางสาวนิมนวล ดวงโต บุคคลอื่น ทะเบียนเลขที่ 20439 |
|---------------------------------------------------------------|-------------------------------------------------------------------------------------------------------------------------------------------------------------------------------------------|------------------------------------------------------------------------------------------------------------------------------------------------------|
| 4. การจัดทำรายงานผลการตรวจสอบ 4.2 รายงานการสอบบัญชีประจำปี | - จะจัดส่งรายงานของผู้สอบบัญชี และรายงานผลการตรวจสอบบัญชี เพื่อนำเสนอไว้ในรายงานประจำปี ให้สมาชิกสหกรณ์ทราบในวัน ประชุมใหญ่ประจำปี และรายงาน ให้กรมตรวจบัญชีสหกรณ์ทราบด้วย | - จะจัดส่งรายงานของผู้สอบบัญชี และรายงานผลการตรวจสอบบัญชี เพื่อนำเสนอไว้ในรายงานประจำปี และรายงานให้กรมตรวจบัญชี สหกรณ์ทราบด้วย |
| 5. บริการด้านอื่น ๆ | - | - |
| 6. ค่าธรรมเนียมการสอบบัญชี | จำนวน 80,000 บาท โดยรวมค่าใช้จ่ายในการเดินทางและ ที่พักแล้ว เว้นแต่ค่าใช้จ่ายในการขอ คำยืนยันยอดและการสอบทานหนี้ เป็นความรับผิดชอบของสหกรณ์ | จำนวน 100,000 บาท โดยรวมค่าใช้จ่ายในการเดินทางแล้ว เว้นแต่ค่าใช้จ่ายในการขอคำยืนยัน ยอดและการสอบทานหนี้ ขอให้ เป็นความรับผิดชอบของสหกรณ์ |

มติที่ประชุม เลือก นายพุดธิภาณุ บุญใจวสุชคณา ผู้สอบบัญชีรับอนุญาต ทะเบียนเลขที่ 10131 ให้เป็นผู้สอบบัญชีลำดับแรก สำหรับปีบัญชีสิ้นสุดวันที่ 30 กันยายน 2568 ค่าธรรมเนียมการสอบบัญชี จำนวน 80,000 บาท

และเลือก นางสาวนิมนวล ดวงโต บุคคลอื่น ทะเบียนเลขที่ 20439 ให้เป็นผู้สอบบัญชีสำรอง ค่าธรรมเนียมการสอบบัญชี จำนวน 100,000 บาท กรณีผู้สอบบัญชีหลักไม่สามารถปฏิบัติงานสอบบัญชีได้

4.9 การกำหนดค่าใช้จ่ายในการประชุมของคณะกรรมการดำเนินการ กรรมการอื่น ๆ ที่ปรึกษา ที่ปรึกษากิตติมศักดิ์ (ถ้ามี)

นายชาญเลขา กุลละวณิชย์ ประธานกรรมการ ขอให้ที่ประชุมพิจารณากำหนดค่าใช้จ่ายในการประชุมของกรรมการดำเนินการ กรรมการอื่น ๆ ที่ปรึกษา ที่ปรึกษากิตติมศักดิ์ (ถ้ามี) เพื่อถือปฏิบัติต่อไป

- | | |
|-------------------|------------------------------------------------------------------------------------------------------------------|
| 1. ค่าเบี้ยเลี้ยง | อัตราวันละ 500 บาท |
| 2. ค่าลงทะเบียน | ตามที่จ่ายจริง บาท |
| 3. ค่าพาหนะ | ตามที่จ่ายจริงโดยประหยัด บาท |
| 4. ค่าเช่าที่พัก | ตามที่จ่ายจริงโดยประหยัด บาท |
| 5. ค่าเบี้ยประชุม | - ประธานฯ อัตราครั้งละ 1,700 บาท - รองประธานฯ อัตราครั้งละ 1,200 บาท - กรรมการ อัตราครั้งละ 1,000 บาท / คน |
| | คณะอนุกรรมการ |
| | - ประธานฯ อัตราครั้งละ 1,000 บาท |
| | - รองประธานฯ อัตราครั้งละ 800 บาท |
| | - กรรมการ อัตราครั้งละ 600 บาท / คน |

มติที่ประชุม พิจารณาแล้วมีมติเป็นเอกฉันท์กำหนดค่าใช้จ่ายในการประชุมของกรรมการดำเนินการ กรรมการอื่น ๆ ที่ปรึกษา ที่ปรึกษากิตติมศักดิ์ (ถ้ามี) ตามที่คณะกรรมการดำเนินการเสนอ

4.10 อนุมัติการแก้ไขเพิ่มเติมข้อบังคับสหกรณ์

นายชาญเลขา กุลละวณิชย์ ประธานกรรมการ แจ้งว่ามติที่ประชุมคณะกรรมการดำเนินการ ชุดที่ 34 ครั้งที่ 11/2567 เมื่อวันที่ 12 ตุลาคม 2567 มีมติเป็นเอกฉันท์ให้สหกรณ์ มีการแก้ไขเพิ่มเติมข้อบังคับของสหกรณ์ฯ หมวด 3 หุ่น ข้อ 6. การถือหุ้น และหมวด 5 สมาชิก ข้อ 32. คุณสมบัติของสมาชิก ข้อ 34. ค่าธรรมเนียมแรกเข้า เพื่อให้เป็นไปตามพระราชบัญญัติสหกรณ์ พ.ศ. 2542 และที่แก้ไขเพิ่มเติม ตามมาตรา 43 (7) ที่เกี่ยวข้องกับการกำหนดคุณสมบัติของสมาชิก รายละเอียดตามแบบ ทข.2 ดังนี้

แบบ ทข.2

| ข้อความเดิม | ข้อความที่ขอแก้ไข | เหตุผล |
|----------------------------------------------------------------------------------------------------------------------------------------------------------------------------------------------------------------------------------------------------------------------------------------------------------------------------------------------------------------------------------------------------------------------------------------------------------------------------------------------------------------------------------------------------------------|-----------------------------------------------------------------------------------------------------------------------------------------------------------------------------------------------------------------------------------------------------------------------------------------------------------------------------------------------------------------------------------------------------------------------------------------------------------------------------------------------------------------------------------------------------------------------------------------------------------------------------------------------------|----------------------------------------------------------------------------------------------------------------------------------------------|
| <p>หมวด 3</p> <p>ฯลฯ</p> <p>ข้อ 6. การถือหุ้น สมาชิกทุกคนต้องชำระค่าหุ้นเป็นรายเดือนตั้งแต่เดือนแรกที่เข้าเป็นสมาชิกตามอัตราส่วนของจำนวนเงินได้รายเดือนของตน ตามที่กำหนดไว้ในระเบียบของสหกรณ์</p> <p>เงินได้รายเดือนตามความในวรรคแรกหมายถึงเงินเดือนและเงินเพิ่ม ค่าครองชีพ หรือเงินที่จ่ายควบกับเงินเดือนหรือค่าจ้างประจำและเงินที่จ่ายควบกับเงินเดือนหรือค่าจ้างประจำ ซึ่งสมาชิกได้รับจากหน่วยงานเจ้าสังกัด และหมายถึงบำนาญตามกฎหมายว่าด้วยบำเหน็จบำนาญหรือบำเหน็จรายเดือนตามระเบียบกระทรวงการคลังว่าด้วยบำเหน็จลูกจ้าง ซึ่งสมาชิกได้รับจากทางราชการด้วย</p> | <p>หมวด 3</p> <p>ฯลฯ</p> <p>ข้อ 6. การถือหุ้น สมาชิกทุกคนต้องชำระค่าหุ้นเป็นรายเดือนตั้งแต่เดือนแรกที่เข้าเป็นสมาชิกตามอัตราส่วนของจำนวนเงินได้รายเดือนของตน ทั้งนี้สมาชิกที่ลาออกแล้วเข้าใหม่การถือหุ้นรายเดือนให้ถือหุ้นรายเดือนเพิ่มขึ้นจากเดิมตามที่กำหนดไว้ในระเบียบของสหกรณ์</p> <p>เงินได้รายเดือนตามความในวรรคแรกหมายถึงเงินเดือนและเงินเพิ่ม ค่าครองชีพ หรือเงินที่จ่ายควบกับเงินเดือนหรือค่าจ้างประจำและเงินที่จ่ายควบกับเงินเดือนหรือค่าจ้างประจำ ซึ่งสมาชิกได้รับจากหน่วยงานเจ้าสังกัด และหมายถึงบำนาญตามกฎหมายว่าด้วยบำเหน็จบำนาญหรือบำเหน็จรายเดือนตามระเบียบกระทรวงการคลังว่าด้วยบำเหน็จลูกจ้าง ซึ่งสมาชิกได้รับจากทางราชการด้วย</p> | <p>เพื่อกำหนดคุณสมบัติของสมาชิกที่ลาออกจากสหกรณ์แล้ว ประสงค์จะสมัครเข้าเป็นสมาชิกใหม่ ให้มีความชัดเจน และสอดคล้องกับวิถีปฏิบัติของสหกรณ์</p> |

| ข้อความเดิม | ข้อความที่ขอแก้ไข | เหตุผล |
|------------------------------------------------------------------------------------------------------------------------------------------------------------------------------------------------------------------------------------------------------------------------------------------------------------------------------------------------------------------------------------------------------------------------------------------------------------------------------------------------------------------------------------------------------------------------------------------------------------------------------------------------------------------------------------------------------------------------------------------------------------------------------------------------------------------------------------------------------|------------------------------------------------------------------------------------------------------------------------------------------------------------------------------------------------------------------------------------------------------------------------------------------------------------------------------------------------------------------------------------------------------------------------------------------------------------------------------------------------------------------------------------------------------------------------------------------------------------------------------------------------------------------------------------------------------------------------------------------------------------------------------------------------------------------------------------------------------|-----------------------------------------------------------------------------------------------------------------------------------------------------|
| <p>ถ้าสมาชิกประสงค์จะถือหุ้นรายเดือนในอัตราที่สูงกว่าที่กำหนดไว้ในระเบียบหรือจะขอซื้อหุ้นเพิ่มขึ้นอีกเมื่อใดก็ยอมทำได้ โดยแสดงความจำนงเป็นหนังสือต่อคณะกรรมการดำเนินการแต่จำนวนหุ้นทั้งหมดต้องไม่เกินหนึ่งในห้าของหุ้นที่ชำระแล้วทั้งหมด</p> <p>เมื่อสมาชิกภาพของสมาชิกสิ้นสุดลง สหกรณ์มีสิทธินำเงินตามมูลค่าหุ้นที่สมาชิกมีอยู่มาหักกลบลบหนี้ที่สมาชิกผูกพันต้องชำระหนี้แก่สหกรณ์ได้และให้สหกรณ์มีฐานะเป็นเจ้าหนี้บุริมสิทธิพิเศษเหนือเงินค่าหุ้นนั้น</p> <p>ฯลฯ</p> <p>หมวด 5</p> <p>สมาชิก</p> <p>ฯลฯ</p> <p>ข้อ 32. คุณสมบัติของสมาชิก</p> <p>สมาชิกต้องมีคุณสมบัติดังนี้</p> <p>(1) เป็นผู้เห็นชอบในวัตถุประสงค์ของสหกรณ์</p> <p>(2) เป็นบุคคลธรรมดา สัญชาติไทย และบรรลุนิติภาวะ</p> <p>(3) เป็นบุคคลที่มีคุณสมบัติอย่างหนึ่งอย่างใด ต่อไปนี้</p> <p>ก. เป็นข้าราชการ พนักงานราชการหรือลูกจ้างประจำสังกัดสำนักงานสาธารณสุขจังหวัดฉะเชิงเทรา</p> | <p>ถ้าสมาชิกประสงค์จะถือหุ้นรายเดือนในอัตราที่สูงกว่าที่กำหนดไว้ในระเบียบหรือจะขอซื้อหุ้นเพิ่มขึ้นอีกเมื่อใดก็ยอมทำได้ โดยแสดงความจำนงเป็นหนังสือต่อคณะกรรมการดำเนินการแต่จำนวนหุ้นทั้งหมดต้องไม่เกินหนึ่งในห้าของหุ้นที่ชำระแล้วทั้งหมด</p> <p>เมื่อสมาชิกภาพของสมาชิกสิ้นสุดลง สหกรณ์มีสิทธินำเงินตามมูลค่าหุ้นที่สมาชิกมีอยู่มาหักกลบลบหนี้ที่สมาชิกผูกพันต้องชำระหนี้แก่สหกรณ์ได้และให้สหกรณ์มีฐานะเป็นเจ้าหนี้บุริมสิทธิพิเศษเหนือเงินค่าหุ้นนั้น</p> <p>ฯลฯ</p> <p>หมวด 5</p> <p>สมาชิก</p> <p>ฯลฯ</p> <p>ข้อ 32. คุณสมบัติของสมาชิก</p> <p>สมาชิกต้องมีคุณสมบัติดังนี้</p> <p>(1) เป็นผู้เห็นชอบในวัตถุประสงค์ของสหกรณ์</p> <p>(2) เป็นบุคคลธรรมดา สัญชาติไทย และบรรลุนิติภาวะ</p> <p>(3) เป็นบุคคลที่มีคุณสมบัติอย่างหนึ่งอย่างใด ต่อไปนี้</p> <p>ก. เป็นข้าราชการ พนักงานราชการหรือลูกจ้างประจำสังกัดสำนักงานสาธารณสุขจังหวัดฉะเชิงเทรา</p> | <p>เพื่อกำหนดคุณสมบัติของสมาชิกที่ลาออกจากสหกรณ์แล้ว</p> <p>ประสงค์จะสมัครเข้าเป็นสมาชิกใหม่ ให้มีความชัดเจน และสอดคล้องกับวิถีปฏิบัติของสหกรณ์</p> |

| ข้อความเดิม | ข้อความที่ขอแก้ไข | เหตุผลที่ขอแก้ไข |
|-------------------------------------------------------------------------------------------------------------------------------------------------------------------------------------------------------------------------------------------------------------------------------------------------------------------------------------------------------------------------------------------------------------------------------------------------------------------------------------------------------------------------------------------|------------------------------------------------------------------------------------------------------------------------------------------------------------------------------------------------------------------------------------------------------------------------------------------------------------------------------------------------------------------------------------------------------------------------------------------------------------------------------------------------------------------------------------------------------------------------------------------------------------------------------------------------------------------------|--------------------------------------------------------------------------------------------------------------------------------------------------------------------------------|
| <p>หรือเป็นเจ้าหน้าที่ของสหกรณ์นี้ หรือ เป็นเจ้าหน้าที่ของสหกรณ์นี้ หรือ ข้าราชการที่เคยเป็นสมาชิกและย้ายไป ปฏิบัติราชการที่โรงพยาบาลพุทธโสธร หรือ</p> <p>ข. เป็นข้าราชการบำนาญ สังกัดสำนักงานสาธารณสุขจังหวัด ฉะเชิงเทรา/โรงพยาบาลพุทธโสธร หรือ</p> <p>ค. เป็นลูกจ้างประจำที่ เกษียณอายุราชการและรับบำนาญ รายเดือน สังกัดสำนักงานสาธารณสุข จังหวัดฉะเชิงเทรา/โรงพยาบาลพุทธโสธร</p> <p>(4) เป็นผู้มีความประพฤติและ นิสัยดีงาม</p> <p>(5) มิได้เป็นสมาชิกในสหกรณ์ ออมทรัพย์อื่น</p> <p>ฯลฯ</p> | <p>หรือเป็นเจ้าหน้าที่ของสหกรณ์นี้ หรือ เป็นเจ้าหน้าที่ของสหกรณ์นี้ หรือ ข้าราชการที่เคยเป็นสมาชิกและย้ายไป ปฏิบัติราชการที่โรงพยาบาลพุทธโสธร หรือ</p> <p>ข. เป็นข้าราชการบำนาญ สังกัดสำนักงานสาธารณสุขจังหวัด ฉะเชิงเทรา/โรงพยาบาลพุทธโสธร หรือ</p> <p>ค. เป็นลูกจ้างประจำที่ เกษียณอายุราชการและรับบำนาญ รายเดือน สังกัดสำนักงานสาธารณสุข จังหวัดฉะเชิงเทรา/โรงพยาบาลพุทธโสธร</p> <p>(4) เป็นผู้มีความประพฤติและ นิสัยดีงาม</p> <p>(5) มิได้เป็นสมาชิกในสหกรณ์ ออมทรัพย์อื่น</p> <p>(6) ผู้ที่เคยเป็นสมาชิกแล้ว ลาออก หากจะสมัครเข้าเป็นสมาชิก ครั้งใหม่ ต้องพ้นเวลาไปแล้วไม่น้อยกว่า 6 เดือน</p> <p>ฯลฯ</p> | <p>เพื่อกำหนดคุณสมบัติ ของสมาชิกที่ลาออก จากสหกรณ์แล้ว ประสงค์จะสมัครเข้า เป็นสมาชิกใหม่ ให้มี ความชัดเจน และ สอดคล้องกับวิธีปฏิบัติ ของสหกรณ์</p> |

| ข้อความเดิม | ข้อความที่ขอแก้ไข | เหตุผลที่ขอแก้ไข |
|--------------------------------------------------------------------------------------------------------------------------------------------------------------------------------------------------------------------------------------------|----------------------------------------------------------------------------------------------------------------------------------------------------------------------------------------------------------------------------------------------------------------------------------------------------------------------------------------------|--------------------------------------------------------------------------------------------------------------------------------------------------------------------------------|
| <p>ข้อ 34. ค่าธรรมเนียมแรกเข้า ผู้เข้าเป็นสมาชิกจะต้องชำระ ค่าธรรมเนียมแรกเข้าให้แก่สหกรณ์ คนละ สามสิบบาท ค่าธรรมเนียมแรก เข้านี้ให้ถือเป็นรายได้ของสหกรณ์ จะเรียกคืนไม่ได้</p> <p style="text-align: center;">ฯลฯ</p> | <p>ข้อ 34. ค่าธรรมเนียมแรกเข้า ผู้เข้าเป็นสมาชิกจะต้องชำระ ค่าธรรมเนียมแรกเข้าให้แก่สหกรณ์ คนละ สามสิบบาท ยกเว้นสมาชิก ที่ลาออกและเข้าใหม่ให้ชำระค่า ธรรมเนียมแรกเข้าให้แก่สหกรณ์คนละ ห้าสิบบาท ค่าธรรมเนียมแรกเข้านี้ ให้ถือเป็นรายได้ของสหกรณ์จะเรียกคืน ไม่ได้</p> <p style="text-align: center;">ฯลฯ</p> | <p>เพื่อกำหนดคุณสมบัติ ของสมาชิกที่ลาออก จากสหกรณ์แล้ว ประสงค์จะสมัครเข้า เป็นสมาชิกใหม่ ให้มี ความชัดเจน และ สอดคล้องกับวิธีปฏิบัติ ของสหกรณ์</p> |

มติที่ประชุม พิจารณาแล้วมีมติเป็นเอกฉันท์ให้แก้ไขเพิ่มเติมข้อบังคับของสหกรณ์ ข้อ 6.,
ข้อ 32. และข้อ 34.

วาระที่ 5

เรื่อง อื่น ๆ

5.1 แต่งตั้งผู้ตรวจสอบการจดบันทึกรายงานการประชุมใหญ่สามัญ ประจำปี 2567

นายชาญเลขา กุลละวณิชย์ ประธานกรรมการ สรุปรายงานการประชุมใหญ่สามัญ ประจำปี 2567 ให้ที่ประชุมทราบ ตั้งแต่วันที่ 1 ถึงวาระที่ 4 และเปิดโอกาสให้สมาชิกซักถาม และขอให้ที่ประชุมแต่งตั้งผู้ตรวจสอบการจดบันทึกรายงานการประชุม

มติที่ประชุม มีมติแต่งตั้งผู้ตรวจสอบการจดบันทึกรายงานการประชุมใหญ่สามัญ ประจำปี 2567 วันที่ 24 พฤศจิกายน 2567 จำนวน 3 คน และให้จดบันทึกรายงานการประชุมใหญ่ให้เรียบร้อย ภายใน 30 วัน โดยให้ได้รับค่าตอบแทนคนละ 1,000 บาท ดังนี้

- | | | |
|---------------|-------------|-------------------|
| 1. นายบุญสืบ | จันทร์เจริญ | ข้าราชการบำนาญ |
| 2. นายประเดิม | ศิริช | สมาชิก สสอ.เมืองฯ |
| 3. นายชูชีพ | มีเจริญ | ข้าราชการบำนาญ |

5.2 นายบุญสืบ จันทร์เจริญ สมาชิกเลขทะเบียน 133 ข้าราชการบำนาญ

- 1) ขอชื่นชมคณะกรรมการดำเนินการ ในการจัดสรรกำไรสุทธิประจำปี 2567
- 2) ขอเสนอให้จ่ายค่าตอบแทนสำหรับสมาชิกที่ได้รับการแต่งตั้งให้เป็นผู้ตรวจสอบการจดบันทึก รายงานการประชุมใหญ่สามัญ
- 3) การเลือกตั้งในปีนี้เป็นห่วงในเรื่องนโยบายการหาเสียงของผู้สมัครแต่ละรายว่าอาจไม่สามารถทำได้ตามที่หาเสียงไว้

มติที่ประชุม รับทราบ

5.3 นายสมชาย พุยวันดี สมาชิกเลขทะเบียน 3055 สำนักงานสาธารณสุขจังหวัดฉะเชิงเทรา เสนอให้ปรับลดอัตราดอกเบี้ยเงินกู้ เพื่อเป็นการบรรเทาความเดือดร้อนให้กับสมาชิก ได้แก่ เงินกู้เพื่อ เหตุฉุกเฉิน เงินกู้โครงการสวัสดิการเพื่อพัฒนาคุณภาพชีวิตของสมาชิก เงินกู้โครงการสวัสดิการช่วยเหลือ ค่าครองชีพสมาชิก และเงินกู้เพื่อปรับโครงสร้างหนี้ ซึ่งหากสมาชิกไม่มีความจำเป็นหรือเดือดร้อน ไม่มี สมาชิกท่านใดต้องการเป็นหนี้แน่นอน

นายชาญเลขา กุลละวณิชย์ ประธานกรรมการ ชี้แจงว่า เงินกู้เพื่อปรับโครงสร้างหนี้ ปรับอัตรา ดอกเบี้ยลดลงเหลือร้อยละ 4.75 ตั้งแต่วันที่ 1 ตุลาคม 2567 โดยที่ผ่านมาได้มีการปรับลดอัตราดอกเบี้ย เงินกู้ในบางประเภทแล้ว ซึ่งคณะกรรมการมีการหารือเกี่ยวกับการปรับอัตราดอกเบี้ยเพื่อบรรเทาความ เดือดร้อนให้กับสมาชิกอยู่เสมอ และขอฝากคณะกรรมการดำเนินการในชุดถัดไปได้พิจารณาตามความ เหมาะสม

มติที่ประชุม รับทราบ

5.4 นางอุไรวรรณ รัตโนภาส สมาชิกเลขทะเบียน 31 ข้าราชการบำนาญ เสนอให้จ่ายค่าตอบแทน สำหรับสมาชิกที่ได้รับการแต่งตั้งให้ผู้ตรวจสอบการจดบันทึกรายงานการประชุมใหญ่สามัญ

นายชาญเลขา กุลละวณิชย์ ประธานกรรมการ ขอให้ที่ประชุมลงมติการจ่ายค่าตอบแทนสำหรับ สมาชิกที่ได้รับการแต่งตั้งให้ผู้ตรวจสอบการจดบันทึกรายงานการประชุมใหญ่สามัญ

นายสมเจตน์ สถิตสมิทธิ์ รองประธานฯ คนที่ 1 ให้ข้อมูลต่อที่ประชุมว่าเมื่อที่ประชุมมีมติอนุมัติ แล้วต้องเพิ่มในงบประมาณรายจ่าย ประจำปี 2568 ซึ่งยังไม่ได้กำหนดไว้

มติที่ประชุม ที่ประชุมมีมติเป็นเอกฉันท์อนุมัติจ่ายค่าตอบแทนสำหรับผู้ที่ได้รับการแต่งตั้งให้เป็น ผู้ตรวจสอบการจดบันทึกรายงานการประชุมใหญ่สามัญ ท่านละ 1,000 บาท และกำหนดวงเงินเพิ่มใน งบประมาณการรายจ่าย ประจำปี 2568

5.5 นพ.กสิวัฒน์ ศรีประดิษฐ์ สมาชิกเลขทะเบียน 966 สำนักงานสาธารณสุขจังหวัดฉะเชิงเทรา เสนอให้มีการเลือกตั้ง Online (Smart election) ซึ่งหากสมาชิกท่านใดไม่สามารถเดินทางมาเลือกตั้งในที่ ประชุมใหญ่สามัญได้ ก็สามารถใช้สิทธิ์เลือกตั้ง Online ได้

น.ส.ศศิวิมล ธรรมกิริติ ผู้อำนวยการกลุ่มส่งเสริมสหกรณ์ 1 ชี้แจงว่า ปัจจุบันการเลือกตั้งของ สหกรณ์ยังไม่สามารถจัดให้มีการเลือกตั้งผ่านระบบอิเล็กทรอนิกส์ (การเลือกตั้ง Online Smart election) ได้ ซึ่งสหกรณ์แต่ละแห่งจะกำหนดวิธีการเลือกตั้งไว้ในข้อบังคับของสหกรณ์เพื่อให้ถือปฏิบัติ โดยจะมีวิธี เปิดเผย หรือวิธีลับ ซึ่งการกำหนดขึ้นอยู่กับบริบทของแต่ละสหกรณ์

มติที่ประชุม รับทราบ

เมื่อไม่มีสมาชิกท่านใดเสนอเรื่องอื่น ๆ นายชาญเลขา กุลละวณิชย์ ประธานกรรมการ จึงกล่าว ขอบขอบคุณสมาชิกทุกท่านที่มาร่วมประชุมใหญ่สามัญ ประจำปี 2567 ในวันนี้ และกล่าวปิดประชุม

เลิกประชุมเวลา 12.30 น.

เอกสารแนบท้าย

การใช้ทุนสวัสดิการหรือการสงเคราะห์สมาชิกและครอบครัว

| ลำดับ | สมาชิก | | | จำนวนเงินที่สงเคราะห์ |
|-------|------------------------|----------------|----------|-----------------------|
| | <u>เกี่ยวกับการศพ</u> | | | |
| 1. | มารดา นายศักดิ์ชัย | วินิจสกุลไทย | No. 142 | 1,000 |
| 2. | มารดา นางศิริบุญ | พูนศรีธนากุล | No. 867 | 3,000 |
| 3. | บิดา พ.จ.อ.หญิงจันเพ็ญ | อินทศรี | No. 1525 | 3,000 |
| 4. | มารดา นายกสิวัฒน์ | ศรีประดิษฐ์ | No. 966 | 3,000 |
| 5. | มารดา น.ส.รัชชิตา | โอเต็ง | No. 1559 | 3,000 |
| 6. | สามี น.ส.อิสรา | อินเจริญ | No. 2943 | 3,000 |
| 7. | มารดา นายพนม | ใจอุ่น | No. 3406 | 3,000 |
| 8. | บิดา น.ส.ปราณี | ทองคำ | No. 907 | 3,000 |
| 9. | มารดา น.ส.วัลยา | วิสุทธิวรรณ | No. 1338 | 3,000 |
| 10. | บิดา น.ส.ปรารค์วิธิน | บุญน่วม | No. 1204 | 3,000 |
| 11. | บิดา นางภัศสรา | ทองคำ | No. 169 | 3,000 |
| 12. | บิดา น.ส.ดาเรศ | ไกรวงษ์ | No. 3476 | 3,000 |
| 13. | บิดา นางรัตนา | จันทร์ | No. 2784 | 1,000 |
| 14. | นายณัฐพล | ข้าสํอางค์ | No. 209 | 51,000 |
| 15. | สามี นางพวงเพ็ญ | ข้าสํอางค์ | No. 1638 | 2,000 |
| 16. | บิดา นางกิติมา | อินทวิเชียร | No. 2388 | 3,000 |
| 17. | สามี นางสมบุญ | ถาวรศิลป์ | No. 852 | 3,000 |
| 18. | บิดา น.ส.กันยา | วิรุฬห์วินิชย์ | No. 695 | 3,000 |
| 19. | สามี นางวิมล | จาดแก้ว | No. 775 | 3,000 |
| 20. | บิดา นายวรรณพ | กลับจิตร | No. 255 | 3,000 |
| 21. | มารดา นางวัฒนวรรณ | วรรณไกรโรจน์ | No. 1771 | 3,000 |
| 22. | มารดา นายชินกฤต | ยะหัตตะ | No. 757 | 3,000 |
| 23. | บิดา นางรุ่งทิวา | ปั้นประเสริฐ | No. 233 | 3,000 |
| 24. | บิดา น.ส.บุญยีน | ทิพนันท์ | No. 1803 | 3,000 |
| 25. | บิดา นางเปรมฤดี | ศิริตาหนึ่ง | No. 3573 | 3,000 |
| 26. | มารดา นางปราณีต | ภูมิโคกรักษ์ | No. 2290 | 3,000 |
| 27. | น.ส.ฤชุวี | แช่มมั่น | No. 1662 | 51,000 |

| ลำดับ | สมาชิก | | | จำนวนเงินที่สงเคราะห์ |
|-------|----------------------|----------------|-------------------------|-----------------------|
| | เกี่ยวกับการศพ (ต่อ) | | | |
| 28. | บิดา | น.ส.ณัฐสุธา | สะเลมัน No. 1920 | 3,000 |
| 29. | บุตร | น.ส.รชยา | อุดร No. 2532 | 3,000 |
| 30. | มารดา | น.ส.สมพร | วัชรระคุ้มครอง No. 2759 | 3,000 |
| 31. | มารดา | นางศุภาทิพย์ | ศิริสาคร No. 1828 | 3,000 |
| 32. | บิดา | น.ส.น้ำผึ้ง | ฮาร์บี No. 1036 | 700 |
| 33. | บิดา | น.ส.วิกันดา | บุญกุล No. 2661 | 3,000 |
| 34. | บิดา | น.ส.สุนารี | และอิม No. 2406 | 3,000 |
| 35. | | นายนพพร | บัวทอง No. 1399 | 50,800 |
| 36. | สามี | น.ส.วรรณวิไล | ไกรสุนย์ No. 2613 | 2,000 |
| 37. | บิดา | น.ส.ศุภารินทร์ | โกพระ No. 3467 | 3,000 |
| 38. | มารดา | นางจันทร์เพ็ญ | กิตติกุล No. 2142 | 3,000 |
| 39. | มารดา | นางสำรวย | เจริญสุข No. 1292 | 3,000 |
| 40. | บิดา | นายพิเชษฐ | ไตรติลนันท No. 418 | 1,000 |
| 41. | บิดา | นายณรรฐพล | อัครานนทสิทธิ์ No. 3377 | 3,000 |
| 42. | มารดา | นายมนตรี | สมบูรณ์ทรัพย์ No. 589 | 3,000 |
| 43. | บิดา | นางรัตติกาล | หงษ์ศิริ No. 841 | 3,000 |
| 44. | มารดา | นางสมนึก | แก้วคำ No. 2222 | 3,000 |
| 45. | บิดา | นางวัลลภา | บุญปัด No. 896 | 3,000 |
| 46. | บิดา | นายฉลาด | บุญจันทร์ No. 1076 | 3,000 |
| 47. | บิดา | นางวารุณี | พาหะนิชัย No. 2166 | 2,800 |
| 48. | บุตร | นางจันทร์เพ็ญ | กิตติกุล No. 2142 | 3,000 |
| 49. | | น.ส.จิตติรัตน์ | โสธรเจริญสินธุ์ No. 831 | 51,000 |
| 50. | | นายชัยพร | จันทร์อากาศ No. 2263 | 51,000 |
| 51. | บิดา | นายมนัส | สุนทรโชติ No. 355 | 3,000 |
| 52. | บิดา | นายชินกฤต | ยะหัตตะ No. 757 | 3,000 |
| 53. | บิดา | นางอัญชลี | มูลวงษ์ No. 1052 | 3,000 |
| 54. | มารดา | นางกาญจนา | คมขำ No. 1118 | 3,000 |
| 55. | บิดา | นายธัญญา | ธัญญารุณี No. 600 | 3,000 |

| ลำดับ | สมาชิก | จำนวนเงินที่สงเคราะห์ |
|-------|----------------------------------------|-----------------------|
| | <u>เกี่ยวกับการศพ (ต่อ)</u> | |
| 56. | บิดา นางนิภาพร เลาะหมุด No. 1899 | 3,000 |
| 57. | บิดา นายภาณุพงศ์ โหสกุล No. 3035 | 3,000 |
| 58. | บิดา นายวัชรวิชัย ภูชัยรัชพงษ์ No. 862 | 3,000 |
| 59. | บุตร น.ส.วลัยพรรณ จิตราววัฒน์ No. 2431 | 2,800 |
| รวม | | 406,100 |
| | <u>เกี่ยวกับการมงคลสมรส</u> | |
| 1. | น.ส.จุฑามาศ สถิตย์ No. 2939 | 1,000 |
| 2. | นางบุษนันท์ มานะภักดี No. 2370 | 1,000 |
| 3. | น.ส.ภรณ์ทิพย์ ปิ่นแก้ว No. 2530 | 1,000 |
| 4. | นางไอรดา สุวรรณราช No. 2906 | 1,000 |
| 5. | น.ส.สุมลรัตน์ ดิษถาวร No. 3108 | 1,000 |
| 6. | น.ส.ปนิดา สีหนาว No. 3016 | 1,000 |
| 7. | น.ส.เสาวลักษณ์ ไกรศรี No. 2904 | 1,000 |
| 8. | น.ส.ทัศนียา บุญมา No. 3106 | 1,000 |
| 9. | น.ส.สุกัญญา บัวรบ No. 3146 | 1,000 |
| 10. | น.ส.อรอุมา ทองจันทร์ No. 1739 | 1,000 |
| 11. | น.ส.จินตนา แซ่ไค้ว No. 2762 | 1,000 |
| 12. | น.ส.เสาวลักษณ์ สุขชะ No. 2827 | 1,000 |
| 13. | น.ส.นพวรรณ นีละมณี No. 2385 | 1,000 |
| 14. | น.ส.สิริฉาย มัติโก No. 3636 | 1,000 |
| 15. | น.ส.อุสาวดี ชุนหษา No. 1727 | 1,000 |
| รวม | | 15,000 |

| ลำดับ | สมาชิก | จำนวนเงินที่สงเคราะห์ |
|-------|--------------------------------------|-----------------------|
| | <u>เกี่ยวกับการรับขวัญทายาทใหม่</u> | |
| 1. | น.ส.ภรณ์ทิพย์ ปิ่นแก้ว No. 2530 | 1,000 |
| 2. | นายศรณรงค์ แผ่นนอก No. 3165 | 1,000 |
| 3. | นายธนิช จันทะภา No. 2983 | 1,000 |
| 4. | น.ส.วรรดา สิ้นประเสริฐ No. 3520 | 1,000 |
| 5. | น.ส.สุทธิดา ลพประเสริฐ No. 3078 | 1,000 |
| 6. | น.ส.สมฤทัย ม่วงขาว No. 2884 | 1,000 |
| 7. | น.ส.ปนิดา สีหนาง No. 3016 | 1,000 |
| 8. | น.ส.ภัทรา ล้อเจริญ No. 3362 | 1,000 |
| 9. | น.ส.วิไลลักษณ์ ชันธ์คามโกชก No. 2771 | 1,000 |
| 10. | น.ส.ปิยวรรณ รวดเร็ว No. 2505 | 1,000 |
| 11. | นายณัฐพงษ์ เหล่าทัศน์ No. 3422 | 1,000 |
| 12. | น.ส.หทัยชนก บุญมาก No. 2855 | 1,000 |
| 13. | น.ส.ปิยาภรณ์ สุขสวัสดิ์ No. 1918 | 1,000 |
| 14. | น.ส.นุชติกานต์ รักพำ No. 3431 | 1,000 |
| 15. | น.ส.จิราพร อินแจ้ No. 2743 | 1,000 |
| 16. | น.ส.สุมลรัตน์ ดิษถาวร No. 3108 | 1,000 |
| 17. | น.ส.จุฑามาศ อินทพันธุ์ No. 2711 | 1,000 |
| 18. | น.ส.ประภาภรณ์ มีทอง No. 2277 | 1,000 |
| 19. | น.ส.สมฤดี สอนช่อม No. 2310 | 1,000 |
| 20. | น.ส.สุสนา ปินมา No. 3310 | 1,000 |
| 21. | นางอำภา ชะระกระบุดร No. 2022 | 1,000 |
| 22. | น.ส.กุสุมา มานโสม No. 2237 | 1,000 |
| 23. | น.ส.พรนารา ต้นสุวรรณ No. 2710 | 1,000 |
| 24. | น.ส.นพวรรณ นีละมณี No. 2385 | 1,000 |
| 25. | น.ส.เทวีกา นิลวงษ์ No. 3529 | 1,000 |
| 26. | น.ส.วรรณวิมล ทองยังยืน No. 2456 | 1,000 |
| 27. | น.ส.วรัญญา เนียมสุวรรณ No. 2863 | 1,000 |
| 28. | นายชัยนาจ บุญบรรลู่ No. 3089 | 1,000 |
| | รวม | 28,000 |

| ลำดับ | สมาชิก | | | จำนวนเงินที่สงเคราะห์ |
|-------|----------------------------------|-------------------------------|----------|-----------------------|
| | <u>เกี่ยวกับอุปสมบท</u> | | | |
| 1. | นายณปภัณณ์ | เจริญสินรุ่งเรือง | No. 3426 | 1,000 |
| 2. | นายอดิศักดิ์ | ทวีชาติ | No. 2672 | 1,000 |
| 3. | นายพศวัต | พัสดุ | No. 3331 | 1,000 |
| รวม | | | | 3,000 |
| | <u>เกี่ยวกับพิธีฮัจญ์</u> | | | |
| 1. | น.ส.อมรรัตน์ | ปานโต๊ะ | No. 3013 | 1,000 |
| รวม | | | | 1,000 |
| | <u>เกี่ยวกับสมาชิกผู้เป็นโสด</u> | | | |
| 1. | น.ส.พรพิไล | เหลือสุขเจริญ (อายุครบ 50 ปี) | No. 932 | 1,000 |
| 2. | น.ส.รุ่งทิพย์ | โพธิ์เจริญ (อายุครบ 50 ปี) | No. 1403 | 1,000 |
| 3. | น.ส.ขวัญใจ | แจ่มจันทร์ (อายุครบ 50 ปี) | No. 623 | 1,000 |
| 4. | น.ส.ดาลัด | ผึ่งน้อย (อายุครบ 55 ปี) | No. 716 | 1,000 |
| รวม | | | | 4,000 |
| | <u>เกี่ยวกับสมาชิกผู้สูงวัย</u> | | | |
| 1. | นางเรืองศรี | หาญบาง | No. 279 | 1,000 |
| 2. | นางลักขณา | พุ่มแก้ว | No. 98 | 1,000 |
| 3. | นายบัณฑิตชูรย์ | เอียดเจริญ | No. 108 | 1,000 |
| 4. | นางพรรณราย | พิทักษ์เจริญ | No. 914 | 1,000 |
| 5. | นางวิภาทิพย์ | อัลภาชน์ | No. 1667 | 1,000 |
| 6. | นางบังอร | มั่งมี | No. 607 | 1,000 |
| 7. | นางนพรัตน์ | อินทรสุวรรณ | No. 3166 | 1,000 |
| 8. | นายเสนาะ | นุชพงษ์ | No. 106 | 1,000 |
| รวม | | | | 8,000 |

| ลำดับ | สมาชิก | จำนวนเงินที่สงเคราะห์ |
|-------|------------------------------------------------------|-----------------------|
| | <u>เกี่ยวกับเยี่ยมสมาชิกกรณีเจ็บป่วยนอนโรงพยาบาล</u> | |
| 1. | น.ส.บุญญาธิสา มะโนมัย No. 3390 | 1,000 |
| 2. | นางจุฬาลักษณ์ ปิ่นชาญชัยยุทธ No. 346 | 1,000 |
| 3. | น.ส.จันทร์จิรา ชุ่มชูจันทร์ No. 1636 | 1,000 |
| 4. | นางอัมพร กมลศิริ No. 338 | 1,000 |
| 5. | นายณรงค์ ทิพวรรณ No. 1845 | 1,000 |
| 6. | นายบุญลือ บุญศิริ No. 174 | 1,000 |
| 7. | นางทัศนีย์ สถิตสมิทธิ์ No. 336 | 1,000 |
| 8. | น.ส.เบญจวรรณ ทรงศักดิ์เกษร No. 497 | 1,000 |
| 9. | นายนลิน แจ่มรุ่ง No. 673 | 1,000 |
| 10. | น.ส.ปาไลดา คุ่มยา No. 2950 | 1,000 |
| 11. | น.ส.สุพิชญ์รดา คำบอนพิทักษ์ No. 2764 | 1,000 |
| 12. | นายถนอม วิรุณราช No. 730 | 1,000 |
| 13. | นางทิพวัลย์ ยิ่งรุ่งเรือง No. 1909 | 1,000 |
| 14. | นางพรนภา ธรรมสุวรรณ No. 1884 | 1,000 |
| 15. | น.ส.สุทิษา ปามา No. 2846 | 1,000 |
| 16. | น.ส.ศิริภา ศิริพรหมพิศาล No. 2756 | 1,000 |
| 17. | นางวีณา กมลรักษ์ No. 1194 | 1,000 |
| 18. | นางลัดดา แก้วทรวงค์ No. 1048 | 1,000 |
| 19. | นางณัฐภร มุ่งช่วยกลาง No. 3028 | 1,000 |
| 20. | น.ส.ลัดดา มุขำหมัดสะมัน No. 2860 | 1,000 |
| 21. | นางนงลักษณ์ แสงอุทัย No. 1898 | 1,000 |
| 22. | น.ส.สิริวรรณ เกษร No. 2699 | 1,000 |
| 23. | นางสมหญิง ละมั่งทอง No. 995 | 1,000 |
| 24. | น.ส.จารุภรณ์ พิณจนอก No. 2658 | 1,000 |
| 25. | นางอนาตยา พุ่มพวง No. 350 | 1,000 |
| 26. | นายประคอง ศิริโสภางษ์ No. 1360 | 1,000 |
| 27. | น.ส.ปิยภัสร์ เจียสุวรรณ No. 2338 | 1,000 |
| 28. | นางณัฐสุมน ศิริวงศ์ No. 2852 | 1,000 |

| ลำดับ | สมาชิก | จำนวนเงินที่สงเคราะห์ |
|-------|---------------------------------------------------------------------------------|-----------------------|
| | เกี่ยวกับเยี่ยมสมาชิกกรณีเจ็บป่วยนอนโรงพยาบาล (ต่อ) | |
| 29. | น.ส.ภัสรีย์ พุ่มจันทร์ No. 322 | 1,000 |
| 30. | น.ส.ฐิติรัตน์ ไสทธเจริญสินธุ์ No. 831 | 1,000 |
| 31. | นางลักขณา พุ่มแก้ว No. 98 | 1,000 |
| 32. | นายนพคุณ บุญประสิทธิ์ No. 1778 | 1,000 |
| 33. | นายบุญลือ บุญศิริ No. 174 | 1,000 |
| 34. | น.ส.ศิริธิดา โชติ No. 3595 | 1,000 |
| 35. | นางบังอร มั่งมี No. 607 | 1,000 |
| 36. | นางนิภาพร เลาะหมุด No. 1899 | 1,000 |
| 37. | นายกสิวัฒน์ ศรีประดิษฐ์ No. 966 | 1,000 |
| 38. | น.ส.สุมาลี ยั่งอยู่สุข No. 1774 | 1,000 |
| 39. | นายสมจิตร ศรีสุข No. 163 | 1,000 |
| 40. | น.ส.วิรัช จำยเจริญ No. 1752 | 1,000 |
| 41. | นายสุภัทรชัย ปลั่งมิตร No. 1060 | 1,000 |
| | รวม | 41,000 |

เอกสารแนบท้าย

การใช้ทุนส่งเสริมการศึกษาบุตรสมาชิก

1. ระดับชั้นประถมศึกษาปีที่ 1 ทุนละ 1,000 บาท จำนวน 35 ราย เป็นเงิน 35,000 บาท

| ลำดับ | ชื่อ - สกุล | เลข ทะเบียน | ชื่อ - สกุล (บุตร) |
|-------|-----------------------------|----------------|-----------------------------|
| 1 | นายเวคิน เจียโหว | 835 | ด.ญ.ปุณิกา เจียโหว |
| 2 | น.ส.อภิญา สัตยาพร | 1262 | ด.ช.กัณฑ์ภณ พูลพิพัฒน์ |
| 3 | น.ส.ออมจิตร แดงเจริญ | 1313 | ด.ญ.กัลย์รสา แดงเจริญ |
| 4 | น.ส.กรนิดา ทิมสุกใส | 1476 | ด.ช.เทพทัต รัตนหงษา |
| 5 | นายมงคลชัย มั่งมี | 1661 | ด.ญ.นิชาภัทร มั่งมี |
| 6 | น.ส.นุชนาฏ หงษ์ทอง | 1900 | ด.ญ.พริมาภา นิมสวาย |
| 7 | น.ส.กวรรณิการิ ชาอุรัมย์ | 1984 | ด.ญ.ปิยธิดา อนันต์ดีก |
| 8 | นายธเนษฐ เขียวขำ | 1986 | ด.ช.บุญญพัฒน์ เขียวขำ |
| 9 | น.ส.อุทัยวรรณ สกุลวลีธร | 2031 | ด.ช.วรากร มิ่งฉาย |
| 10 | น.ส.กวรรณิการิ คะเสนา | 2040 | ด.ญ.กุลจิรา แว่วสอน |
| 11 | น.ส.ภัสราภรณ์ ปัญจวุฒิพัฒน์ | 2125 | ด.ญ.กัมพัชญญา ปัญจวุฒิพัฒน์ |
| 12 | น.ส.นุศรา นาวิรินทร์ทอง | 2133 | ด.ญ.ณัฐกฤต นาวิรินทร์ทอง |
| 13 | น.ส.กัญญรัตน์ ชลอรักษ์ | 2170 | ด.ญ.กัญญพิชญา บัวหลวง |
| 14 | น.ส.สุพรรณษา ชาญชาติ | 2256 | ด.ช.ธนะสิทธิ์ เส้าแก้ว |
| 15 | น.ส.ลดาวัลย์ ทองใบ | 2261 | ด.ช.ศุภกร ศรีแจ่มดี |
| 16 | น.ส.จินตนา แสงดาว | 2266 | ด.ญ.ณัฐพร ใต้หล้า |
| 17 | น.ส.อลิสา สุริยวิทยาเวช | 2339 | ด.ญ.กานต์พิชชา แก่นเฟื่อง |
| 18 | น.ส.กาญจนา บุญสาย | 2345 | ด.ญ.ชญานิศ สอดจิตต์ |
| 19 | น.ส.ศิริพร โฉมเฉลา | 2366 | ด.ช.กฤตภาส โฉมเฉลา |
| 20 | น.ส.ศิริพร แสงทอง | 2519 | ด.ญ.นภสรณ์ อึ้งเสื่อ |
| 21 | น.ส.จันทนา พ่วงศิริ | 2624 | ด.ช.ธีรดนัย ใหม่พรหมมา |
| 22 | นางสิริภา เอี่ยมวิจิตร | 2652 | ด.ช.ภาศิณ เอี่ยมวิจิตร |
| 23 | นายชัยนรินทร์ วรรณสมบุรณ์ | 2754 | ด.ญ.อลิน วรรณสมบุรณ์ |
| 24 | นางภัสสรดา สุขบำรุงศิลป์ | 2815 | ด.ญ.กกรกร สุขบำรุงศิลป์ |

1. ระดับชั้นประถมศึกษาปีที่ 1 ทุนละ 1,000 บาท จำนวน 35 ราย เป็นเงิน 35,000 บาท (ต่อ)

| ลำดับ | ชื่อ - สกุล | เลข ทะเบียน | ชื่อ - สกุล (บุตร) |
|-------|----------------------------|----------------|-------------------------------|
| 25 | นางอรอนงค์ เอี่ยมสุคนธ์ | 2828 | ด.ช.ณัฐปวินท์ เอี่ยมสุคนธ์ |
| 26 | น.ส.วราภักษ์ มะติมุ | 3014 | ด.ช.กীরติ มะติมุ |
| 27 | นางสุรรัตน์ พานวงศ์ | 3030 | ด.ช.ศุภภัทร แก้วคำ |
| 28 | นายชัยนาจ บุญบรรลุ | 3089 | ด.ญ.ณิชนันทน์ บุญบรรลุ |
| 29 | น.ส.สุภาพร ดีวัน | 3200 | ด.ช.ธนภัทร นนทอุบล |
| 30 | น.ส.วศินี ไชยทอง | 3224 | ด.ช.ชัชพงศ์ แคนเลิรท์ |
| 31 | นางสุณี แจ่มจำรัส | 3516 | ด.ช.ชวัลวิชญ์ แจ่มจำรัส |
| 32 | น.ส.สุทิดา ศรีทอง | 3518 | ด.ญ.กัญญาดา ภู่วัสดี |
| 33 | น.ส.ดวงพร นิลชื่น | 3552 | ด.ญ.พรวดี ไสดาตา |
| 34 | น.ส.ลิขานันต์ ดิษฐ์ศิริ | 3577 | ด.ญ.ศุภกฤษฎ์ ดิษฐ์ศิริ |
| 35 | น.ส.ชไมพร แก้วคำ | 3609 | ด.ช.สิทธิศักดิ์ แก้วคำ |

2. ระดับชั้นประถมศึกษาปีที่ 4 ทุนละ 1,000 บาท จำนวน 39 ราย (40 ทุน) เป็นเงิน 40,000 บาท

| ลำดับ | ชื่อ - สกุล | เลข ทะเบียน | ชื่อ - สกุล (บุตร) |
|-------|----------------------------|----------------|----------------------------|
| 1 | นางปราณี ทองคำ | 907 | ด.ช.ธีธัช วัฒนกุล |
| 2 | นางเนาวรัตน์ คำแพ่ง | 931 | ด.ญ.ธนกานต์ คำแพ่ง |
| 3 | นางจิตตานันท์ ทองสุข | 975 | ด.ช.กวิณภพ ทองสุข |
| 4 | นายสุทธิพงษ์ แสงเพิ่ม | 1043 | ด.ช.นิพัชญ์ แสงเพิ่ม |
| 5 | นายสุภัทรชัย ปลื้มจิตร | 1060 | ด.ญ.เปมิกา ปลื้มจิตร |
| 6 | นางจันทิมา แย้มไพบูลย์ | 1131 | ด.ญ.พิชชาภา แย้มไพบูลย์ |
| 7 | น.ส.นุชนาฏ สว่างเมฆ | 1188 | ด.ช.พิชชากร สว่างเมฆ |
| 8 | น.ส.กัญญา พัทธทอง | 1300 | ด.ช.นรกร พัทธทอง |
| 9 | น.ส.อัญญารัตน์ สินเจริญ | 1432 | ด.ญ.จุฬารัตน์ บุญปก |

2. ระดับชั้นประถมศึกษาปีที่ 4 ทุนละ 1,000 บาท จำนวน 39 ราย (40 ทุน) เป็นเงิน 40,000 บาท (ต่อ)

| ลำดับ | ชื่อ - สกุล | เลข ทะเบียน | ชื่อ - สกุล (บุตร) |
|-------|--------------------------|----------------|----------------------------------------------|
| 10 | นางจินตนา เข้มมาลัย | 1603 | ด.ช.ภคภัทร เข้มมาลัย |
| 11 | น.ส.วรวลัญช์ เกตรา | 1712 | ด.ญ.ณัฐนันท์ แต้มงาม ด.ญ.ณัฐรัมย์ แต้มงาม |
| 12 | นางศิริพร อภัสรพรหม | 1740 | ด.ช.อิทธิพัทธ์ อภัสรพรหม |
| 13 | น.ส.ศศิธร นาคสมพันธ์ | 1788 | ด.ญ.ชนันชิตา ทองทิพย์ |
| 14 | น.ส.บุญเย็น ทิพนันท์ | 1803 | ด.ญ.กานต์รวี แก้วดวงดี |
| 15 | นายศิวดล ทศนะเมธี | 1808 | ด.ช.ณรรชศ ทศนะเมธี |
| 16 | นางนิษาชล สุขคนธชาติ | 1870 | ด.ญ.ศรัณพร สุขคนธชาติ |
| 17 | น.ส.สุรภา ธรรมสาร | 1971 | ด.ญ.นลินนิภา แยมละม่อม |
| 18 | น.ส.ศิริพร บุญมี | 2001 | ด.ญ.จันทร์ทรา ฉลาดรอบ |
| 19 | น.ส.นันทวรรณ ปรีक्षाชีพ | 2008 | ด.ช.ณญุ ปรีक्षाชีพ |
| 20 | นางอำภา ชะรากระบุตร | 2022 | ด.ช.กษิติศ ชะรากระบุตร |
| 21 | น.ส.สิรินาถ เม่นเปลี่ยน | 2145 | ด.ช.กฤติน นิ้มเรือง |
| 22 | น.ส.เบญจวรรณ ทองมี | 2234 | ด.ช.นพณัฐ ทองมี |
| 23 | นายนิรันดร์ คงอิม | 2319 | ด.ญ.พิมพ์นิษา คงอิม |
| 24 | น.ส.เพ็ญภา มงคล | 2353 | ด.ญ.ฉัตรภา อำพันธ์ |
| 25 | น.ส.ปวีณา งามพิพัฒน์ | 2418 | ด.ญ.เปมิกา วงศ์กำภู |
| 26 | น.ส.หนึ่งฤทัย ไชะเฮง | 2423 | ด.ช.สุทธกานต์ ไชะเฮง |
| 27 | น.ส.ศศิวิมล แก้วเกตุ | 2511 | ด.ญ.พชรกมล รวมสุข |
| 28 | น.ส.รัตติยา นิมนงค์ | 2601 | ด.ญ.กุลนิษฐ์ สุรัสโม |
| 29 | น.ส.วิกันดา บุญกุล | 2661 | ด.ญ.นริگانต์ มาลัยวงศ์ |
| 30 | น.ส.อรอุมา ขจรเดชะศักดิ์ | 2802 | ด.ช.ธนธาร ขจรเดชะศักดิ์ |
| 31 | น.ส.ศรินทรา สุขโชค | 2844 | ด.ช.กรกวินท์ พวงสมบัติ |
| 32 | น.ส.วาสนา มะชอ | 2903 | ด.ญ.ณัฐธิดา ลอยพริ้ง |

2. ระดับชั้นประถมศึกษาปีที่ 4 ทุนละ 1,000 บาท จำนวน 39 ราย (40 ทุน) เป็นเงิน 40,000 บาท (ต่อ)

| ลำดับ | ชื่อ - สกุล | เลข ทะเบียน | ชื่อ - สกุล (บุตร) |
|-------|----------------------|----------------|---------------------------|
| 33 | น.ส.จรัสแสง ม่วงศรี | 3004 | ด.ญ.นันทภากร ม่วงศรี |
| 34 | น.ส.อมรรัตน์ ปานไธยะ | 3013 | ด.ญ.ฐปนรรมภ์ วารรัตน์ |
| 35 | นางประคอง ศรีนวล | 3261 | ด.ช.ทศวรรษ ศรีนวล |
| 36 | น.ส.รัชนีกร สายหลุย | 3276 | ด.ญ.นรินทร์ศมี เตียมเจริญ |
| 37 | น.ส.วันวิสา กวดพุทธา | 3522 | ด.ญ.ชลนิภา แก้วโต |
| 38 | น.ส.ดวงพร นิลชื่น | 3552 | ด.ช.ไอศูรย์ ไสดาตา |
| 39 | น.ส.วันณา นุแรมรัมย์ | 3638 | ด.ญ.ณัฐธัญ เทียนทอง |

3. ระดับชั้นมัธยมศึกษาปีที่ 1 ทุนละ 1,500 บาท จำนวน 44 ราย เป็นเงิน 66,000 บาท

| ลำดับ | ชื่อ - สกุล | เลข ทะเบียน | ชื่อ - สกุล (บุตร) |
|-------|----------------------------|----------------|------------------------------|
| 1 | นางอุษามาศ จุลภักดิ์ | 934 | ด.ช.ฐานันท์ จุลภักดิ์ |
| 2 | นางวรลักษณ์ ภูรินทร์พัฒน์ | 1074 | ด.ญ.มินดาร์ศม์ ภูรินทร์พัฒน์ |
| 3 | น.ส.อุษา ชุมเกษียร | 1311 | ด.ช.ปวรปรัชญ์ มถีนพรัตน์ |
| 4 | นางจุฑามาศ นัยน์ปพร | 1425 | ด.ญ.ภัทรมาศ นัยน์ปพร |
| 5 | นางพัชรี ชมชื่น | 1453 | ด.ญ.กัณต์รดา ชมชื่น |
| 6 | นายไพบูลย์ ตันติपालพันธ์ | 1543 | ด.ช.กัณฑพงศ์ ตันติपालพันธ์ |
| 7 | นางกฤษณี นพเกตุ | 1621 | ด.ช.กฤติธี วิเชียร |
| 8 | นางกุลฉัตร พูลเพิ่ม | 1702 | ด.ญ.ศุภาฉัตร พูลเพิ่ม |
| 9 | น.ส.บุญยืน ทิพนันท์ | 1803 | ด.ช.กัณตินันท์ แก้วดวงดี |
| 10 | นางขวัญจิตต์ คุณวุฒิ | 1820 | ด.ช.กัวิตกร คุณวุฒิ |
| 11 | น.ส.ริศรา นพวรรณ | 1895 | ด.ญ.พิมพ์ชญา ธนชาติธนาภรณ์ |
| 12 | น.ส.กัณสินีย์ ศิริโสภาพงษ์ | 1891 | ด.ช.จักรชวินธ์ ศิริโสภาพงษ์ |
| 13 | น.ส.สาวิตรี สามสี | 1949 | ด.ช.ธนกร เกษี |
| 14 | น.ส.นิภาวรรณ ศรีณรงค์ | 1957 | ด.ช.เตชินท์ ทานาม |

3. ระดับชั้นมัธยมศึกษาปีที่ 1 ทุนละ 1,500 บาท จำนวน 44 ราย เป็นเงิน 66,000 บาท (ต่อ)

| ลำดับ | ชื่อ - สกุล | เลข ทะเบียน | ชื่อ - สกุล (บุตร) |
|-------|-----------------------------|----------------|-----------------------------|
| 15 | น.ส.สุรวิทย์ เกิดแก้ว | 1966 | ด.ช.ธนภฤต ปรีเปรม |
| 16 | น.ส.สาวิตรี สงคราม | 2190 | ด.ญ.นัจภาค ชัยยะ |
| 17 | นางสุภาพร คุณเจริญ | 2251 | ด.ญ.สุตาภัทร คุณเจริญ |
| 18 | น.ส.ลดาวัลย์ ทองใบ | 2261 | ด.ช.ศุภณัฐ ศรีแจ่มดี |
| 19 | น.ส.เบญจวรรณ มากเจริญ | 2346 | ด.ญ.กิตติยาภรณ์ สวัสดิ์ |
| 20 | น.ส.รุ่งนภา ยอดพิมาย | 2448 | ด.ช.วณิชชานนท์ นพคุณ |
| 21 | นางชิตชญา ศรีธีระเนตร | 2547 | ด.ช.คทาธร ศรีธีระเนตร |
| 22 | น.ส.ภานิดา ใจคง | 2576 | ด.ช.สิทธิศักดิ์ กลสันดี |
| 23 | น.ส.พรพรรณ ปิติอิสริยาภรณ์ | 2635 | ด.ญ.สุภัททมน พยุงพงษ์ |
| 24 | น.ส.อังคณา คุ่มเกียรติ | 2704 | ด.ญ.อนงค์ชิตา ภูนา |
| 25 | น.ส.อัมเรศ ยิ่งยง | 2716 | ด.ช.อภิวัฒน์ ยิ่งยง |
| 26 | น.ส.ณัฐพร ไหวว่อง | 2792 | ด.ช.ธนภัทร ภูมิดี |
| 27 | นางภรุตสรดา สุขบำรุงศิลป์ | 2815 | ด.ช.กมลภพ สุขบำรุงศิลป์ |
| 28 | นายเมธี เมฆวิชัย | 2829 | ด.ญ.ภูริชญา เมฆวิชัย |
| 29 | น.ส.ภัทรวดี เพชรรัตน์ | 2927 | ด.ญ.ณชนก เจริญธรรม |
| 30 | น.ส.จรัสแสง ม่วงศรี | 3004 | ด.ช.ภูมิภากร ม่วงศรี |
| 31 | น.ส.ปัทมา ไหมโสภา | 3132 | ด.ญ.ปิยฉัตร โชคไพศาลนุกูล |
| 32 | น.ส.สุภาพร ดีวัร | 3200 | ด.ช.ธีรภัทร นนทอบล |
| 33 | น.ส.สุรัสวดี เข้มเจริญ | 3203 | ด.ช.ภูวนศวรรค์ วิไลวัลย์ |
| 34 | น.ส.วณิษา สุวรรณภักดี | 3222 | ด.ญ.มาลินี บุญชู |
| 35 | น.ส.ยุพาพร พงษ์สินโยธินสกุล | 3259 | ด.ญ.ปพิชญาพร ประจงไสย |
| 36 | น.ส.เจนจิรา ลิ้มสกุล | 3354 | ด.ญ.สรัญญา ทองอยู่ |
| 37 | นางนันทมลวรรณ ศรีกฤษดาภรณ์ | 3425 | ด.ญ.วรัทยาภรณ์ ศรีกฤษดาภรณ์ |
| 38 | น.ส.อชิรญา เซ็นเจริญ | 3452 | ด.ช.ภัทรพล ชันแฮม |

3. ระดับชั้นมัธยมศึกษาปีที่ 1 ทุนละ 1,500 บาท จำนวน 44 ราย เป็นเงิน 66,000 บาท (ต่อ)

| ลำดับ | ชื่อ - สกุล | เลข ทะเบียน | ชื่อ - สกุล (บุตร) |
|-------|---------------------------|----------------|-------------------------|
| 39 | น.ส.ศิริพร ศีयरระโทก | 3492 | ด.ญ.วริศรา นาคกล้า |
| 40 | น.ส.ปัทมวรรณ แก้วงาม | 3554 | ด.ช.วชิรวิทย์ แก้วเนียม |
| 41 | น.ส.สุพรรณษา ชุ่นฮะ | 3581 | ด.ญ.วทันยา นาคสมบุญ |
| 42 | นางนงนุช ดาววัลย์ | 3582 | ด.ช.ภูริพัฒน์ ดาววัลย์ |
| 43 | น.ส.ชไมพร แก้วคำ | 3609 | ด.ช.รัฐศักดิ์ แก้วคำ |
| 44 | น.ส.ชฎานันท์ จิตตะพิบูลย์ | 3647 | ด.ช.กฤต จิตตะพิบูลย์ |

4. ระดับชั้นมัธยมศึกษาปีที่ 4 / ปวช.1 ทุนละ 1,500 บาท จำนวน 36 ราย เป็นเงิน 54,000 บาท

| ลำดับ | ชื่อ - สกุล | เลข ทะเบียน | ชื่อ - สกุล (บุตร) |
|-------|------------------------------|----------------|---------------------------------|
| 1 | นางอาภรณ์ ยิ้มเนียม | 478 | นายธนพนธ์ ยิ้มเนียม |
| 2 | นางนงลักษณ์ จันทร์สว่าง | 561 | น.ส.ชยธร จันทร์สว่าง |
| 3 | นายไพโรจน์ เกตุอรุณ | 627 | นายปรัตถกร เกตุอรุณ |
| 4 | นางเตือนจิตต์ ศักดิ์ถาวรเลิศ | 864 | น.ส.กิรณา ศักดิ์ถาวรเลิศ |
| 5 | นางกาญจนา โชติวิทยารัตน์ | 919 | นายปาณัช โชติวิทยารัตน์ |
| 6 | น.ส.หยาดรุ่ง ทองตัน | 958 | น.ส.จิรัชญา ทองตัน |
| 7 | นายไชยสิทธิ์ ชุ่มเกษียร | 1007 | น.ส.พรรณนิสา ชุ่มเกษียร |
| 8 | นางกาญจนา คมขำ | 1118 | นายคณิศร คมขำ |
| 9 | น.ส.ทรรชนีญ์ ชุ่นแก้ว | 1165 | นายทรรธร เดชา |
| 10 | นายเอกพงศ์ นาสมนึก | 1400 | นายกันตินันท์ นาสมนึก |
| 11 | นางนาถนภา วงษ์ศิลป์ | 1457 | น.ส.กัญญาภาณุศรี พุฒิวราธินันท์ |
| 12 | นางเนตนาภา ชาญสมิง | 1627 | นายบุญญพัฒน์ ชาญสมิง |
| 13 | นางประภาภรณ์ ภัคดีวงษ์ | 1646 | นายภูวนาดลย์ ภัคดีวงษ์ |
| 14 | นางชะเอม รวยสำราญ | 1679 | น.ส.ณภัทร รวยสำราญ |
| 15 | น.ส.ธุสวดี ชุนหษา | 1727 | น.ส.ระฟ้า ศิริถาวรทรัพย์ |

4. ระดับชั้นมัธยมศึกษาปีที่ 4 / ปวช.1 ทุนละ 1,500 บาท จำนวน 36 ราย เป็นเงิน 54,000 บาท (ต่อ)

| ลำดับ | ชื่อ - สกุล | เลข ทะเบียน | ชื่อ - สกุล (บุตร) |
|-------|-------------------------|----------------|---------------------------|
| 16 | นางศิริพร อภัสรพรหม | 1740 | น.ส.เบญจพร อภัสรพรหม |
| 17 | นางนพคุณ แก้วสิงห์ | 1766 | น.ส.พุทธิษา แก้วสิงห์ |
| 18 | น.ส.พิมใจ ชันทองคำ | 1786 | น.ส.ณัฐชยา วงศ์ษา |
| 19 | น.ส.ธัญจิรา ศรีประเสริฐ | 1827 | นายธนภัทร ศรีอินทร์ |
| 20 | นางอภัสสร แสงอรุณ | 1865 | น.ส.อนัญญา แสงอรุณ |
| 21 | น.ส.ทิตานันท์ ศรีคำหงษ์ | 1882 | นายชาครีย์ อินพุ่ม |
| 22 | นางณัฐกฤตา สติตย์ | 1960 | นายบารมี เกษศิริ |
| 23 | นางนัยนา เข้มท่า | 1927 | นายธนาวินท์ อิบรอเฮม |
| 24 | นางชลธิชา ธรรมธร | 2108 | นายชิติพัทธ์ เก่งการพานิช |
| 25 | น.ส.ศิราณี อนุรักษ์ | 2196 | น.ส.มินตรา มุและ |
| 26 | นางสุภัก โรจนต์ถันท์ | 2336 | น.ส.พีรญา โรจนต์ถันท์ |
| 27 | นางเยาวเรศ ทองใบ | 2687 | นายฤทธิพร ทองใบ |
| 28 | น.ส.ปทุมพร วงษ์ตรัน | 2744 | น.ส.ศรัณย์ภัทร โอนธรรม |
| 29 | น.ส.พัชราพร ธรรมทินนา | 2851 | นายหัฐกร ธรรมทินนา |
| 30 | นายณัฐวัฒน์ เพ็ญศรี | 2968 | นายจิรา เพ็ญศรี |
| 31 | น.ส.วณิษา สุวรรณภักดี | 3222 | น.ส.ปิยมาศ บุญชู |
| 32 | น.ส.วศินี ไชยทอง | 3224 | ด.ญ.จิรัฐิดา ไชยทอง |
| 33 | น.ส.ปรีชยา ปรีชญากุล | 3453 | นายเทวกร พักตวิสุทธิกุล |
| 34 | น.ส.สมใจ ทองห่อ | 3491 | น.ส.ปาริฉัตร ทองบุญ |
| 35 | น.ส.รัตนาพร จำยศิริ | 3553 | นายวรวิทย์ จุ่นเจริญ |
| 36 | น.ส.รัชณี มีมงคล | 3574 | นายมงคล แซ่ตั้ง |

5. ระดับชั้นอุดมศึกษาปีที่ 1 / ปวส.1 ทุนละ 2,000 บาท จำนวน 28 ราย เป็นเงิน 56,000 บาท

| ลำดับ | ชื่อ - สกุล | เลข ทะเบียน | ชื่อ - สกุล (บุตร) |
|-------|-------------------------------|----------------|-------------------------------|
| 1 | นางกรรณทิพย์ เจริญบุญยวิวัฒน์ | 84 | นายณัฐนาท เจริญบุญยวิวัฒน์ |
| 2 | นางสุภาภรณ์ สุขศร | 366 | น.ส.ณภัทรอนงค์ ณ. สุขศร |
| 3 | นางสัจจิ ชาญพัฒนนันท์ | 704 | นายศักรย์ศรณ ชาญพัฒนนันท์ |
| 4 | นางวารีย์ พินนอก | 788 | นายปภัทกร พินนอก |
| 5 | นางดุขยา ทรงศิริ | 807 | นายอัลวา ทรงศิริ |
| 6 | นายประธาน เดชพิบูลย์ | 881 | นายปภินวิทย์ เดชพิบูลย์ |
| 7 | นางวัลลภา บุญปัด | 896 | น.ส.จุฑารัตน์ บุญปัด |
| 8 | นางโกสุม สวัสดิ์ผล | 923 | นายกิตตินันท์ จันทรา |
| 9 | นายประจิดร ภู่ออาด | 928 | น.ส.ณิชากกร ภู่ออาด |
| 10 | นางเนาวรัตน์ คำแพ่ง | 931 | น.ส.ธนกร คำแพ่ง |
| 11 | นางอุษามาต จุลภักดิ์ | 934 | น.ส.สุวนิศร จุลภักดิ์ |
| 12 | นางสลิลยา จตุรงค์ศิริ | 950 | น.ส.ลลิตา จตุรงค์ศิริ |
| 13 | นางนาตยา จรัลพงษ์ | 956 | น.ส.ชุตติกาญจน์ จรัลพงษ์ |
| 14 | นางสุภาพร แก้วคำ | 1000 | น.ส.ณวรา แก้วคำ |
| 15 | นางอัญชลี มุลวงษ์ | 1052 | น.ส.อัญญรัตน์ มุลวงษ์ |
| 16 | นางขวัญจิตต์ คุณวุฒิ | 1820 | นายกฤษฎากร คุณวุฒิ |
| 17 | นางกรรณิการ์ ตันติวัฒนทรัพย์ | 1893 | น.ส.ธรรมาสูติ ตันติวัฒนทรัพย์ |
| 18 | นางนัยนา เข้มท่า | 1927 | น.ส.ธนชชา อิบรอเฮม |
| 19 | นางจันทร์เพ็ญ นพฤทธิ | 1996 | น.ส.ณัฐชา นพฤทธิ |
| 20 | น.ส.กนกร ศิริมูณี | 2289 | น.ส.กัณฑวรรณ ศิริมูณี |
| 21 | นางพัชรี กองประมูล | 2796 | นายวงศธร กองประมูล |
| 22 | นางลิ้นจี่ หงษ์คำ | 2819 | น.ส.วิลาสินี อินทร์ตัน |
| 23 | น.ส.ณภัทร เพิ่มพูล | 2847 | น.ส.ณัฐพร คนขยัน |
| 24 | นางปุณญพัฒน์ อนุรดี | 2856 | นายกิตติศักดิ์ อนุรดี |

5. ระดับชั้นอุดมศึกษาปีที่ 1 / ปวส.1 ทุณละ 2,000 บาท จำนวน 28 ราย เป็นเงิน 56,000 บาท

| ลำดับ | ชื่อ - สกุล | เลข ทะเบียน | ชื่อ - สกุล (บุตร) |
|-------|-----------------------|----------------|---------------------|
| 25 | นางบานเย็น สุทธิสน | 2899 | นายคุณานนท์ คำก้อน |
| 26 | น.ส.ภัทรวดี เพชรรัตน์ | 2927 | นายเมธัส เจริญธรรม |
| 27 | นางสมาน สุพะตะ | 3199 | น.ส.ปิ่นนิภา สุพะตะ |
| 28 | นางอรอนงค์ มีผล | 3223 | น.ส.ณิชนันท์ มีผล |

(ลงชื่อ)



(นายฉลาด บุญจันทร์)

เลขานุการ

ผู้บันทึกการประชุม

(ลงชื่อ)

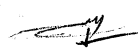

(นายบุญสืบ จันทร์เจริญ)

สมาชิกข้าราชการบำนาญ

ผู้ตรวจสอบบันทึกการประชุม

(ลงชื่อ)



(นายชูชีพ มีเจริญ)

สมาชิกข้าราชการบำนาญ

ผู้ตรวจสอบบันทึกการประชุม

(ลงชื่อ)

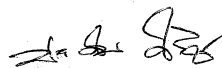

(นายประเดิม ศิริคช)

สมาชิก อำเภอเมืองฯ

ผู้ตรวจสอบบันทึกการประชุม

