



สหกรณ์ออมทรัพย์สาธารณสุขจังหวัดฉะเชิงเทรา จำกัด
CHACHOENSAO PUBLIC HEALTH SAVING AND CREDIT COOPERATIVE LIMITED

รายงานกิจการ
และการประชุมใหญ่สามัญ ประจำปี 2568

ณ ห้องเทพราช โรงแรมชั้นธารา
เวลเนส รีสอร์ท แอนด์โฮเต็ล จังหวัดฉะเชิงเทรา
วันเสาร์ที่ 29 พฤศจิกายน 2568

รายงานการประชุมใหญ่สามัญ ประจำปี 2568
สหกรณ์ออมทรัพย์สาธารณสุขจังหวัดฉะเชิงเทรา จำกัด
วันเสาร์ที่ 29 พฤศจิกายน 2568
ณ ห้องเทพราช โรงแรมชั้นธารา เวลเนส รีสอร์ท แอนด์โฮเต็ล จ.ฉะเชิงเทรา

กำหนดการประชุม	08.00 น. เป็นต้นไป	ลงทะเบียนเข้าร่วมประชุม
	08.00 - 10.00 น.	ใช้สิทธิ์เลือกตั้ง
	10.00 น.	ปิดหีบ
	09.00 - 12.00 น.	ดำเนินการประชุมตามระเบียบวาระการประชุมใหญ่

		หน้า
วาระที่ 1	เรื่อง ประธานฯ แจ้งให้ที่ประชุมทราบ	4
วาระที่ 2	เรื่อง รับรองรายงานการประชุมใหญ่สามัญ ประจำปี 2567	5
วาระที่ 3	เรื่อง เสนอเพื่อทราบ	
	3.1 สมาชิกเข้าใหม่และออกจากสหกรณ์	7
	3.2 รายงานประจำปี 2568	8
	3.3 รายงานการตรวจสอบกิจการสหกรณ์ของผู้ตรวจสอบกิจการ	20
	3.4 ข้อมูลการถูกร้องทุกข์กล่าวโทษ การถูกดำเนินคดี การถูกร้องเรียน และถูกลงโทษ ของสหกรณ์	26
	3.5 รายละเอียดผลประโยชน์และค่าตอบแทนกรรมการ	27
	3.6 ผลการประเมินความเข้มแข็งประจำปี พ.ศ. 2568	31
	3.7 รายงานผลตามแผนกลยุทธ์ของสหกรณ์ ปี 2568	31
วาระที่ 4	เรื่อง เสนอเพื่อพิจารณา	
	4.1 อนุมัติงบประมาณประจำปีสิ้นสุดวันที่ 30 กันยายน 2568	42
	4.2 อนุมัติการจัดสรรกำไรสุทธิ ประจำปี 2568	68
	4.3 อนุมัติแผนการดำเนินงานและงบประมาณรายจ่าย ประจำปี 2569	69
	4.4 อนุมัติแผนกลยุทธ์สหกรณ์	74
	4.5 อนุมัติการกำหนดวงเงินกู้ยืมหรือการค้าประกัน สำหรับปีบัญชี 2569	76
	4.6 เลือกตั้งคณะกรรมการดำเนินการ	76
	4.7 เลือกตั้งผู้ตรวจสอบกิจการ และกำหนดค่าตอบแทน	78
	4.8 การพิจารณาคัดเลือกผู้สอบบัญชีรับอนุญาต หรือบุคคลอื่น เพื่อเสนอชื่อแต่งตั้ง เป็นผู้สอบบัญชีสหกรณ์ และกำหนดค่าธรรมเนียมการสอบบัญชี	79

	หน้า
4.9 กำหนดค่าใช้จ่ายในการประชุมของคณะกรรมการดำเนินการ กรรมการอื่น ๆ ที่ปรึกษา และที่ปรึกษากิตติมศักดิ์ (ถ้ามี)	82
4.10 อนุมัติการแก้ไขเพิ่มเติมข้อบังคับสหกรณ์	83
วาระที่ 5 เรื่อง อื่น ๆ	90

รายงานการประชุมใหญ่สามัญ ประจำปี 2568
สหกรณ์ออมทรัพย์สาธารณสุขจังหวัดฉะเชิงเทรา จำกัด
วันเสาร์ที่ 29 พฤศจิกายน 2568
ณ ห้องเทพราช โรงแรมชั้นธารา เวลเนส รีสอร์ท แอนด์โฮเต็ล จ.ฉะเชิงเทรา

จำนวนสมาชิก (ณ วันที่ 30 กันยายน 2568) จำนวน 2,219 คน

- สมาชิกสามัญ 1,868 คน
- สมาชิกสมทบ 351 คน

มาประชุม จำนวน 1,430 คน (ตามลายมือชื่อผู้เข้าประชุม)

- สมาชิกสามัญ 1,161 คน
- สมาชิกสมทบ 269 คน

ผู้เข้าร่วมประชุม

สำนักงานสหกรณ์จังหวัดฉะเชิงเทรา

1. น.ส.ศศิวิมล ธรรมกิริติ ผู้อำนวยการกลุ่มส่งเสริมสหกรณ์ 1

ผู้สอบบัญชี จาก สำนักงานตรวจบัญชีสหกรณ์ฉะเชิงเทรา

1. น.ส.กนกพร ช้างทิม นักวิชาการตรวจสอบบัญชีชำนาญการพิเศษ

ผู้สอบบัญชีสหกรณ์ จาก สำนักงานสุรางค์ ปราสาททอง

1. นายพุฒิภาณุ บุญใจวิสุคณา ผู้สอบบัญชีสหกรณ์

เริ่มประชุมเวลา 09.00 น.

เมื่อสมาชิกมาครบองค์ประชุมแล้ว นายสมบัติ ทั้งทอง ตำแหน่ง ประธานกรรมการ ทำหน้าที่ประธานในที่ประชุม และมอบให้ นายมนตรี คชวงษ์ ตำแหน่ง เลขานุการ เป็นผู้จัดบันทึกรายงานการประชุม และได้ดำเนินการประชุมตามระเบียบวาระการประชุม ดังต่อไปนี้

วาระที่ 1**เรื่อง ประธานฯ แจ้งให้ที่ประชุมทราบ**

นายสมบัติ ทั้งทอง ประธานกรรมการ แจ้งว่า

1. ตามข้อบังคับข้อ 63. กำหนดให้คณะกรรมการดำเนินการเรียกประชุมใหญ่สามัญปีละหนึ่งครั้ง ภายใน 150 วัน นับแต่วันสิ้นปีทางบัญชีของสหกรณ์ โดยในที่ประชุมจะมีอำนาจหน้าที่พิจารณาวินิจฉัยเรื่อง ทั้งปวงที่เกิดขึ้นเกี่ยวกับการดำเนินกิจการของสหกรณ์

2. ตามข้อบังคับข้อ 70. ต้องมีสมาชิกมาประชุมไม่น้อยกว่ากึ่งหนึ่งของจำนวนสมาชิกทั้งหมดหรือไม่ น้อยกว่าหนึ่งร้อยคน

มติที่ประชุม รับทราบ

วาระที่ 2**เรื่อง รับรองรายงานการประชุมใหญ่สามัญ ประจำปี 2567**

นายสมบัติ ทั้งทอง ประธานกรรมการ ได้เสนอที่ประชุมใหญ่สามัญ พิจารณารับรองรายงานการประชุมใหญ่สามัญ ประจำปี 2567 เมื่อวันที่ 24 พฤศจิกายน 2567 จึงเสนอเพื่อโปรดพิจารณารับรองมติที่ประชุม รับรองรายงานการประชุมใหญ่สามัญ ประจำปี 2567 เมื่อวันที่ 24 พฤศจิกายน 2567 โดยไม่มีการแก้ไข



วาระที่ 3**เรื่อง เสนอเพื่อทราบ**

- 3.1 สมาชิกเข้าใหม่และออกจากสหกรณ์
- 3.2 รายงานประจำปี 2568
- 3.3 รายงานการตรวจสอบกิจการสหกรณ์ของผู้ตรวจสอบกิจการ
- 3.4 ข้อมูลการถูกร้องทุกข์ กล่าวโทษ การถูกดำเนินคดี การถูกร้องเรียน และการถูกลงโทษของสหกรณ์
- 3.5 รายละเอียดผลประโยชน์และค่าตอบแทนกรรมการ
- 3.6 ผลการประเมินความเข้มแข็งประจำปี พ.ศ. 2568
- 3.7 รายงานผลตามแผนกลยุทธ์ของสหกรณ์ ปี 2568

วาระที่ 3 เรื่อง เสนอเพื่อทราบ

3.1 สมาชิกเข้าใหม่และออกจากสหกรณ์

นายสมบัติ ทังทอง ประธานกรรมการ ได้แจ้งให้ที่ประชุมใหญ่ทราบถึงสถานภาพสมาชิกสหกรณ์ ดังนี้

รายการ	จำนวน (คน)					
	สามัญ			สมทบ		
	ชาย	หญิง	รวม	ชาย	หญิง	รวม
1. จำนวนสมาชิกต้นปี (วันที่ 1 ตุลาคม 2567)	333	1,500	1,833	69	289	358
2. เข้าใหม่ระหว่างปี						
- รับสมาชิกเพิ่ม.....115.....คน	8	44	52	12	51	63
- รับโอนสมาชิกจากสหกรณ์อื่น.....1.....คน	-	1	1	-	-	-
- เปลี่ยนสถานภาพจากสมทบเป็นสามัญ.....31.....คน	3	28	31	-	-	-
3. ออกจากสหกรณ์ระหว่างปี เหตุ						
- ลาออก.....71.....คน	6	28	34	5	32	37
- ถึงแก่กรรม.....6.....คน	3	1	4	-	2	2
- โอนสมาชิกให้สหกรณ์อื่น.....11.....คน	2	9	11	-	-	-
- เปลี่ยนสถานภาพจากสมทบเป็นสามัญ.....31.....คน	-	-	-	3	28	31
4. จำนวนสมาชิกคงเหลือสิ้นปี (วันที่ 30 กันยายน 2568)	333	1,535	1,868	73	278	351
5. จำนวนสมาชิกเพิ่มขึ้น (ลดลง) เมื่อเทียบกับต้นปี (ปีก่อน)	0.00	2.33	1.91	5.80	(3.81)	(1.96)
- เพิ่มขึ้น (ลดลง) คิดเป็นร้อยละ	-	↑	↑	↑	↓	↓

มติที่ประชุม รับทราบ

3.2 รายงานประจำปี พ.ศ. 2568

นายสมบัติ ทั้งทอง ตำแหน่ง ประธานกรรมการ ทำหน้าที่ประธานในที่ประชุม ได้เสนอรายงาน เพื่อแสดงผลการดำเนินการ ประจำปี 2568 ของสหกรณ์ออมทรัพย์สาธารณสุขจังหวัดฉะเชิงเทรา จำกัด ต่อที่ประชุมใหญ่สามัญประจำปี 2568 ในนามคณะกรรมการดำเนินการ ตามรายละเอียดที่ปรากฏใน เอกสารการประชุมใหญ่สามัญประจำปี วาระที่ 3.2 หน้า 9 ถึงหน้า 19.....

สหกรณ์ออมทรัพย์สาธารณสุขจังหวัดฉะเชิงเทรา จำกัด
รายงานประจำปี 2568
นายสมบัติ ทังทอง ตำแหน่ง ประธานกรรมการ
ในนามคณะกรรมการดำเนินการเสนอต่อที่ประชุมใหญ่สามัญประจำปี
ในวันที่ 29 พฤศจิกายน 2568

เรียน ท่านสมาชิก และท่านผู้มีเกียรติทุกท่าน

ข้าพเจ้า นายสมบัติ ทังทอง ในนามคณะกรรมการดำเนินการ ขอเสนอรายงานประจำปี 2568 ของสหกรณ์ออมทรัพย์สาธารณสุขจังหวัดฉะเชิงเทรา จำกัด ดังนี้

1. รายงานกิจการทั่วไป

สหกรณ์ออมทรัพย์สาธารณสุขจังหวัดฉะเชิงเทรา จำกัด จดทะเบียนตามพระราชบัญญัติสหกรณ์ พ.ศ. 2511 เมื่อวันที่ 18 มกราคม 2534 และเริ่มดำเนินธุรกิจเมื่อวันที่ 17 เมษายน 2534 เมื่อแรกตั้งมีสมาชิก 282 คน มีทุนดำเนินงาน 389,610 บาท สหกรณ์ดำเนินธุรกิจจนถึงปัจจุบันเป็นเวลา 34 ปี เมื่อสิ้นปี 2568 มีสมาชิกทั้งสิ้น 2,219 คน และมีทุนดำเนินงาน 1,194,776,115.01 บาท

1.1 โครงสร้างการบริหารของสหกรณ์

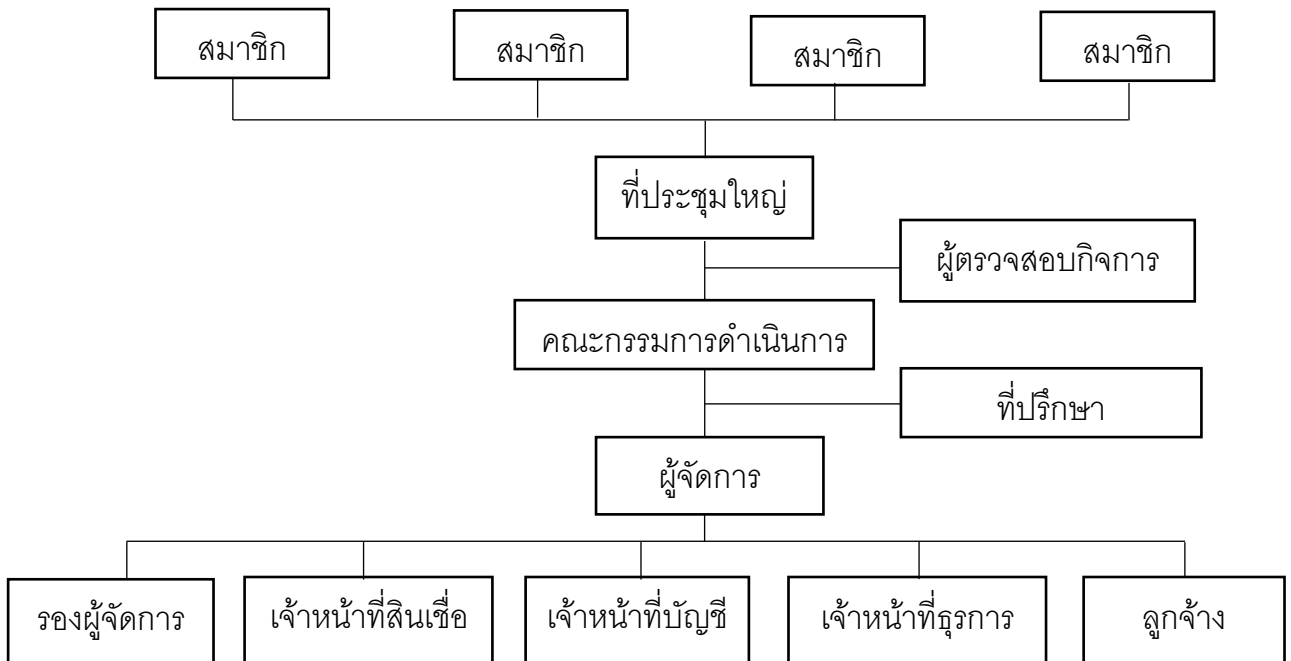

ตามข้อบังคับของสหกรณ์ ข้อที่ 73. กำหนดให้สหกรณ์มีคณะกรรมการดำเนินการ ประกอบด้วยประธานกรรมการ 1 คน และคณะกรรมการดำเนินการอีก 14 คน ตามข้อบังคับของสหกรณ์ ข้อที่ 107. กำหนดให้เลือกตั้งผู้ตรวจสอบกิจการสหกรณ์ 2 คน ซึ่งมาจากสมาชิกเลือกตั้งจากที่ประชุมใหญ่ สำหรับปีสิ้นสุดวันที่ 30 กันยายน 2568 มีรายนามคณะกรรมการ ผู้ตรวจสอบกิจการ และเจ้าหน้าที่ด้านต่าง ๆ ดังนี้

รายนามคณะกรรมการดำเนินการ ชุดที่ 35

1. นายสมบัติ	ທັງທອງ	ประธานกรรมการ	วาระที่ 1 ปีที่ 1
2. นายศักดิ์ชัย	ວິນິຈສຸກໄທຍ	รองประธานกรรมการ คนที่ 1	วาระที่ 1 ปีที่ 1
3. นายพีระพล	ຕ່ວນນຸຊາ	รองประธานกรรมการ คนที่ 2	วาระที่ 1 ปีที่ 1
4. นายปราโมทย์	ຕັນດີ	กรรมการและผู้จัดการ	วาระที่ 2 ปีที่ 2
5. นางทัศนีย์	ສຕິຕສມິທ໌	กรรมการและเหรัญญิก	วาระที่ 2 ปีที่ 1
6. นายบุญฤทธิ์	ເອີ້ງໄລ້	กรรมการ	วาระที่ 1 ปีที่ 1
7. นางพีชรัตน์	ເຫີຍບວງສ໌	กรรมการ	วาระที่ 1 ปีที่ 2
8. นายไตรเทพ	ຍຸຕຕິຣວຣມ	กรรมการ	วาระที่ 1 ปีที่ 2
9. นายราเชน	ຟຸ້ງສ໌ວັສດີ	กรรมการ	วาระที่ 1 ปีที่ 2
10. นางนงนุช	ເຈຣິນຸສຸຂ	กรรมการ	วาระที่ 1 ปีที่ 1
11. นางวีรฉัตร	ສິລປຣະເສຣີຣຸ	กรรมการ	วาระที่ 1 ปีที่ 2
12. น.ส.จันทร์จำว	ໂຍຍະຜລສຸຂ	กรรมการ	วาระที่ 1 ปีที่ 1
13. นางชนันธร	ເສີຍງລ້າ	กรรมการ	วาระที่ 1 ปีที่ 2
14. นางศิริพร	ສຸຂປຣະເສຣີຣຸ	กรรมการ	วาระที่ 1 ปีที่ 2
15. นายมนตรี	ຄຸຂວງສ໌	กรรมการและเลขานุการ	วาระที่ 1 ปีที่ 1

ผู้ตรวจสอบกิจการ (วาระละ 2 ปี)

1. นางพิชิตา	ຕັຣຸນຸນຸຕຣ	ข้าราชการบำนาญ	วาระที่ 1 ปีที่ 1
2. นายจักรวาล	ນຸນຸຊຸ	รพ.บางน้ำเปรี้ยว	วาระที่ 1 ปีที่ 1

เจ้าหน้าที่สหกรณ์ฯ

1. นางสาวกนกวรรณ	ເຈີຍມວງສາກຸລ	รองผู้จัดการ
2. นางสาววิภาคนันท์	ເອລິມສຸຂສິຣີ	เจ้าหน้าที่สินเชื่อ
3. นางสาวศิริธิดา	ໂສຕິ	เจ้าหน้าที่บัญชี
4. นางดลลชา	ກອງທຸມຟລ	เจ้าหน้าที่ธุรการ
5. นางสาวกานดา	ເຈີຍມວງສາກຸລ	เจ้าหน้าที่ธุรการ
6. นางสาววิตรี	ກັນເກີຕຜລ	ลูกจ้าง

1.2 สมาชิกภาพ

	รวม (คน)		ชาย (คน)		หญิง (คน)	
	สามัญ	สมทบ	สามัญ	สมทบ	สามัญ	สมทบ
จำนวนสมาชิกต้นปี	1,833	358	333	69	1,500	289
เพิ่มระหว่างปี	84	63	11	12	73	51
ลดลงระหว่างปี	49	70	11	8	38	62
จำนวนสมาชิกคงเหลือสิ้นปี	1,868	351	333	73	1,535	278

2. ฐานะการเงินและผลการดำเนินงาน

ในรอบปีทางบัญชีสิ้นสุด ณ วันที่ 30 กันยายน 2568 สหกรณ์ได้ดำเนินธุรกิจบริการสมาชิกในด้านต่าง ๆ ได้แก่ ธุรกิจสินเชื่อ และธุรกิจเงินรับฝาก โดยมีรายได้จากการดำเนินธุรกิจทั้งสิ้น 56,772,759.82 บาท มีรายจ่ายจากการดำเนินธุรกิจทั้งสิ้น 11,444,275.73 บาท มีกำไร 45,328,484.09 บาท มีทุนดำเนินงานทั้งสิ้น 1,194,776,115.01 บาท ประกอบด้วย ทุนเรือนหุ้น ทุนสำรอง เงินรับฝาก ทุนสะสมต่าง ๆ โดยมีฐานะการเงิน ณ สิ้นปี ดังนี้

สินทรัพย์

เงินสดและเงินฝากธนาคาร.....	109,695,959.58	บาท
เงินฝากสหกรณ์อื่น.....	75,057,016.29	บาท
เงินลงทุนระยะยาว.....	821,000.00	บาท
ลูกหนี้.....	997,249,768.73	บาท
ที่ดิน อาคารและอุปกรณ์-สุทธิ.....	10,633,394.52	บาท
สินทรัพย์อื่น.....	<u>1,318,975.89</u>	บาท
รวม	<u>1,194,776,115.01</u>	บาท

หนี้สิน

เงินรับฝากจากสมาชิก.....	268,057,159.78	บาท
หนี้สินอื่น.....	<u>2,835,820.00</u>	บาท
รวม	<u>270,892,979.78</u>	บาท

ทุน

ทุนเรือนหุ้น.....	825,738,520.00	บาท
ทุนสำรอง.....	50,282,540.15	บาท
ทุนสะสมตามข้อบังคับ.....	2,533,590.99	บาท
กำไร.....	<u>45,328,484.09</u>	บาท
รวม	<u>923,883,135.23</u>	บาท

แสดงตารางเปรียบเทียบทุนดำเนินงาน รายได้ รายจ่าย และผลกำไร

ลำดับที่	รายการ	ปีทางบัญชี		+ เพิ่ม	- ลด
		30 กันยายน 2568	30 กันยายน 2567		
1.	ทุนเรือนหุ้น (บาท)	825,738,520.00	791,043,410.00	+	34,695,110.00
2.	ทุนสำรอง (บาท)	50,282,540.15	45,788,893.71	+	4,493,646.44
3.	ทุนสะสมตามข้อบังคับและอื่น ๆ (บาท)	2,533,590.99	2,635,696.99	-	102,106.00
4.	เงินรับฝาก				
	- ออมทรัพย์ (บาท)	37,619,162.67	35,992,267.15	+	1,626,895.82
	- ออมทรัพย์พิเศษ (บาท)	230,437,997.11	239,222,443.87	-	8,784,446.76
5.	หนี้สินอื่น (บาท)	2,835,820.00	2,542,840.00	+	292,980.00
6.	รวมทุนดำเนินงาน (บาท)	1,194,776,115.01	1,162,157,742.66	+	32,618,372.35
7.	รายได้ (บาท)	56,772,759.82	56,404,442.78	+	368,371.04
8.	ค่าใช้จ่าย (บาท)	11,444,275.73	11,472,251.84	-	27,976.11
9.	กำไรสุทธิ (บาท)	45,328,484.09	44,932,190.94	+	396,293.15

3. การให้บริการธุรกิจ

ในรอบปีที่ผ่านมา สหกรณ์ดำเนินธุรกิจให้บริการแก่สมาชิกในด้านต่าง ๆ โดยมีสมาชิกร่วมทำธุรกิจกับสหกรณ์ทั้งสิ้น จำนวน 2,208 คน ดังนี้

1) **ธุรกิจสินเชื่อ** ระหว่างปีสหกรณ์ให้บริการเงินกู้แก่สมาชิกประเภทต่าง ๆ ทั้งสิ้นจำนวน 572 คน โดยมีวัตถุประสงค์เพื่อช่วยเหลือสมาชิก คลี่คลายความเดือดร้อน และมีความจำเป็นในการครองชีพ โดยยึดหลักการที่จะพยายามสนองเจตนาของสมาชิก ไม่ต้องไปพึ่งพาแหล่งเงินกู้จากที่อื่น ซึ่งนอกจากสมาชิกจะเสียดอกเบี้ยแพงแล้ว ยังมีความยุ่งยากในการกู้อีกด้วย เหนือสิ่งอื่นใด สหกรณ์ยังมีเงินเฉลี่ยคืนจากส่วนของดอกเบี้ยที่สมาชิกได้ชำระไว้ ได้กลับคืนมาอีกส่วนหนึ่งตามอัตราดอกเบี้ยที่จ่ายจริงในรอบปี

รายการ	ประเภทเงินให้กู้ยืมแก่สมาชิก			รวมทั้งสิ้น
	ฉุกเฉิน	สามัญ	เงินกู้พิเศษ	
คงเหลือต้นปี (บาท)	5,199,500.68	980,071,387.18	14,888,382.07	1,000,159,269.93
สมาชิกใช้บริการ (ราย)	176	1,001	15	1,062
ให้กู้ระหว่างปี (บาท)	17,829,030.00	413,690,288.36	-	431,519,318.36
สมาชิกใช้บริการ (ราย)	251	440	-	572
รวม (บาท)	23,028,530.68	1,393,761,675.54	14,888,382.07	1,431,678,588.29
รับชำระระหว่างปี (บาท)	16,747,085.95	417,330,704.78	1,085,230.00	435,163,020.73
สมาชิกใช้บริการ (ราย)	316	1,077	15	1,150
คงเหลือยกไป (บาท)	6,281,444.73	976,430,970.76	13,803,152.07	996,515,567.56
สมาชิกใช้บริการ (ราย)	187	985	14	1,037
ดอกเบี้ยค้างต้นปี (บาท)	4,737.44	731,102.31	8,157.99	743,997.74
ดอกเบี้ยค้างสิ้นปี (บาท)	4,979.25	722,603.97	6,617.95	734,201.17

ในปีการเงิน 2568 สหกรณ์คิดดอกเบี้ยเงินให้กู้แก่สมาชิก ดังนี้

ลำดับ ที่	ประเภท	อัตราดอกเบี้ย (ร้อยละต่อปี)	ระยะเวลา	หมายเหตุ
1.	เงินกู้ฉุกเฉิน	5.20 5.00	1 ต.ค. 2567 - 31 ม.ค. 2568 1 ก.พ. 2568 - 30 ก.ย. 2568	
2.	เงินกู้สามัญ			
	2.1 สามัญทั่วไป	5.50	1 ต.ค. 2567 - 30 ก.ย. 2568	ไม่มีเฉลี่ยคืน
	2.2 เงินกู้สามัญช่วยเหลือผู้ค้าประกัน	1.00	1 ต.ค. 2567 - 30 ก.ย. 2568	
	2.3 เงินกู้สามัญสวัสดิการ			
	2.3.1 ซื้อมอเตอร์	5.50	1 ต.ค. 2567 - 30 ก.ย. 2568	
	2.3.2 ซื้อมอเตอร์จักรยาน/จักรยานยนต์	4.20	1 ต.ค. 2567 - 30 ก.ย. 2568	
	2.3.3 เงินกู้สวัสดิการเพื่อชำระหนี้สถาบันการเงิน	4.75	1 ต.ค. 2567 - 30 ก.ย. 2568	
	2.3.4 โครงการสวัสดิการต่าง ๆ			
	- เพื่อการท่องเที่ยว	4.00	1 ต.ค. 2567 - 30 ก.ย. 2568	
	- โครงการอื่น ๆ ตามประกาศ			
	1) การศึกษาสมาชิก/บุตรสมาชิก	4.00	1 ต.ค. 2567 - 30 ก.ย. 2568	
	2) ซื้อมอเตอร์ (ป้ายแดง)	3.20	1 ต.ค. 2567 - 30 เม.ย. 2568	
		3.00	1 พ.ค. 2568 - 30 ก.ย. 2568	
	3) ซื้อมอเตอร์ (มือสอง)	3.20	1 ต.ค. 2567 - 30 เม.ย. 2568	
		3.00	1 พ.ค. 2568 - 30 ก.ย. 2568	
	4) ด้านการดูแลสุขภาพ	3.50	1 ต.ค. 2567 - 30 เม.ย. 2568	
		3.00	1 พ.ค. 2568 - 30 ก.ย. 2568	
	5) พัฒนาคุณภาพชีวิตฯ	5.50	1 ต.ค. 2567 - 30 ก.ย. 2568	
	6) ปรับโครงสร้างหนี้	4.75	1 ต.ค. 2567 - 30 ก.ย. 2568	
	7) สมัคร/ต่ออายุ สสทท./ประกัน	1.00	1 ต.ค. 2567 - 30 ก.ย. 2568	ไม่มีเฉลี่ยคืน
	8) ค่าครองชีพ	5.20	1 ต.ค. 2567 - 30 ก.ย. 2568	
	9) คลอดบุตร/ผู้ป่วยใน	1.00	1 ต.ค. 2567 - 30 ก.ย. 2568	ไม่มีเฉลี่ยคืน
	10) ติดตั้งโซล่าเซลล์	3.50	1 มิ.ย. 2568 - 30 ก.ย. 2568	

ในปีการเงิน 2568 สหกรณ์คิดดอกเบี้ยเงินให้กู้แก่สมาชิก (ต่อ) ดังนี้

ลำดับ ที่	ประเภท	อัตราดอกเบี้ย (ร้อยละต่อปี)	ระยะเวลา	หมายเหตุ
3.	เงินกู้พิเศษ			
	3.1 ซ้ำระหนึที่อยู่อาศัย (Re-Finance)	4.00	1 ต.ค. 2567 - 31 ม.ค. 2568	ไม่มีเฉลี่ยคืน
		3.50	1 ก.พ. 2568 - 30 ก.ย. 2568	
	3.2 ที่อยู่อาศัย - หลังแรก	3.50	1 ต.ค. 2567 - 30 ก.ย. 2568	ไม่มีเฉลี่ยคืน
	3.3 ที่อยู่อาศัย - หลังที่ 2	4.25	1 ต.ค. 2567 - 30 ก.ย. 2568	ไม่มีเฉลี่ยคืน
	3.4 เพื่อการประกอบอาชีพ	4.25	1 ต.ค. 2567 - 30 ก.ย. 2568	ไม่มีเฉลี่ยคืน

สมาชิกมีอัตราการเป็นหนี้ 449,083.18 บาท/คน ปีก่อน 456,485.29 บาท/คน ลดลง 7,402.11 บาท/คน

2) **ธุรกิจรับฝากเงิน** ในการออมทรัพย์กับสหกรณ์นั้น นอกจากสมาชิกจะออมในลักษณะการถือหุ้นแล้ว สมาชิกยังออมเงินในลักษณะการฝากเงินกับสหกรณ์ได้ ณ วันที่ 30 กันยายน 2568 มีสมาชิกฝากเงินทั้งสิ้น จำนวน 2,125 คน เป็นเงินจำนวน 268,057,159.78 บาท

รายการ	ประเภทเงินรับฝาก (บาท)		รวมทั้งสิ้น (บาท)
	ออมทรัพย์	ออมทรัพย์พิเศษ	
คงเหลือต้นปี (บาท)	35,992,267.15	239,222,443.87	275,214,711.02
สมาชิกใช้บริการ (ราย)	1,833	827	2,119
รับฝากระหว่างปี (บาท)	12,750,756.74	22,934,885.01	35,685,641.75
สมาชิกใช้บริการ (ราย)	1,908	877	2,207
ถอนระหว่างปี (บาท)	11,123,861.22	31,719,331.77	42,843,192.99
สมาชิกใช้บริการ (ราย)	584	397	849
คงเหลือยกไป (บาท)	37,619,162.67	230,437,997.11	268,057,159.78
สมาชิกใช้บริการ (ราย)	1,826	847	2,125

มีอัตราการออมเงินของสมาชิก 120,800.88 บาท/คน ปีก่อน 125,611.46 บาท/คน ลดลง 4,810.58 บาท/คน

4. แผนการดำเนินงานเทียบกับผลการดำเนินงาน

รายการ	แผนการดำเนินงาน	ผลการดำเนินงาน	สูง (ต่ำ) กว่าเป้าหมาย
รับสมาชิก	150	116	(34)
ทุนเรือนหุ้น	30,000,000.00	53,630,070.00	23,630,070.00
เงินรับฝากจากสมาชิก	20,000,000.00	35,685,641.75	15,685,641.75
การให้เงินกู้แก่สมาชิก	513,300,000.00	431,519,318.36	(81,780,681.64)

5. การใช้เงินทุนต่าง ๆ

5.1 ทุนสาธารณประโยชน์

1. จ่ายเพื่อการกุศล

- บำรุงกิจการศาสนา

1) กฐินพระราชทาน กรมส่งเสริมสหกรณ์	1,000.00		
2) กฐินพระราชทาน กรมตรวจบัญชีสหกรณ์	<u>1,000.00</u>	2,000.00	บาท

2. จ่ายเพื่อสนับสนุนกิจการทางราชการ

- สสจ.ฉช.

1) งานกีฬา	30,000.00		
2) งานแสดงมุขิตาจิต	<u>30,000.00</u>	60,000.00	บาท

- สนง.สหกรณ์ จ.ฉช. งานวันสหกรณ์แห่งชาติ 2,200.00 บาท

รวมเป็นเงิน 64,200.00 บาท

5.2 ทุนส่งเสริมการศึกษานักเรียนตามระดับการศึกษาตั้งแต่ (เอกสารแนบท้ายหน้า 98 ถึงหน้า 107)

- ประถมศึกษาปีที่ 1	จำนวน 34 ทุน ๆ ละ 900 บาท	เป็นเงิน 30,600.00 บาท
- ประถมศึกษาปีที่ 4	จำนวน 49 ทุน ๆ ละ 900 บาท	เป็นเงิน 44,100.00 บาท
- มัธยมศึกษาปีที่ 1	จำนวน 52 ทุน ๆ ละ 1,100 บาท	เป็นเงิน 57,200.00 บาท
- มัธยมศึกษาปีที่ 4 / ปวช.1	จำนวน 45 ทุน ๆ ละ 1,300 บาท	เป็นเงิน 58,500.00 บาท
- อุดมศึกษาปีที่ 1 / ปวส.1	จำนวน 36 ทุน ๆ ละ 2,000 บาท	เป็นเงิน <u>72,000.00</u> บาท
	รวมจำนวน 216 ทุน รวมเป็นเงิน	<u>262,400.00</u> บาท

5.3 ทุนเพื่อการศึกษาอบรมทางสหกรณ์

- ศึกษาดูงาน สอ.สาธารณสุขูปทุมธานี จำกัด	เป็นเงิน 6,978.00 บาท
- อบรมปักตะกร้ายังไง ให้ปัง (TikTok)	เป็นเงิน 16,638.00 บาท
รวม	เป็นเงิน <u>23,616.00</u> บาท

5.4 ทุนสวัสดิการหรือการสงเคราะห์สมาชิกและครอบครัว (เอกสารแนบท้ายหน้า 91 ถึงหน้า 97)

ในปี 2568 สหกรณ์ได้จ่ายเงินสงเคราะห์สมาชิกและครอบครัว จำนวน 164 ราย โดย

- จ่ายจากทุนสวัสดิการหรือการสงเคราะห์	เป็นเงิน	470,890.00		บาท
- จ่ายจากค่าสวัสดิการสมาชิก	เป็นเงิน	<u>25,400.00</u>	<u>496,290.00</u>	บาท

มีรายละเอียดดังนี้

- เกี่ยวกับการศพ	เป็นเงิน	394,290.00		บาท
- เกี่ยวกับการมงคลสมรส	เป็นเงิน	18,000.00		บาท
- เกี่ยวกับการรับขวัญทายาทใหม่	เป็นเงิน	30,000.00		บาท
- เกี่ยวกับการประกอบพิธีฮัจญ์	เป็นเงิน	1,000.00		บาท
- เกี่ยวกับการสมาชิกผู้เป็นโสด	เป็นเงิน	5,000.00		บาท
- เกี่ยวกับการสมาชิกสูงวัย	เป็นเงิน	9,000.00		บาท
- เกี่ยวกับการเยี่ยมสมาชิกกรณีเจ็บป่วยนอนโรงพยาบาล	เป็นเงิน	39,000.00		บาท

รวมเป็นเงิน

496,290.00 บาท

6. ทุนสำรองและทุนสะสมต่าง ๆ

รายการ	คงเหลือต้นปี	จัดสรร	ใช้ไประหว่างปี	คงเหลือสิ้นปี
1. ทุนสำรอง	45,788,893.71	4,493,646.44	-	50,282,540.15
2. ทุนสาธารณประโยชน์	1,416.00	50,000.00	34,200.00	17,216.00
3. ทุนรักษาระดับอัตราเงินปันผล	1,118,408.59	-	-	1,118,408.59
4. ทุนสะสมเพื่อจัดตั้งสำนักงาน	1,141,559.00	-	75,200.00	1,141,559.00
5. ทุนศึกษาอบรมทางสหกรณ์	278,813.40	-	23,616.00	255,197.40
6. ทุนส่งเสริมการศึกษาบุตรสมาชิก	24,900.00	238,000.00	262,400.00	500.00
7. ทุนสวัสดิการหรือการสงเคราะห์	70,600.00	401,000.00	470,890.00	710.00
รวมทั้งสิ้น	48,424,590.70	5,182,646.44	866,306.00	52,816,131.14

7. วงเงินกู้ยืม

ในการกำหนดวงเงินกู้ยืม หรือค้ำประกันประจำปี ตามข้อบังคับของสหกรณ์ ข้อ 18. ในรอบปีที่ผ่านมา ที่ประชุมใหญ่ได้พิจารณาอนุมัติไว้ 20,000,000 บาท (ยี่สิบล้านบาทถ้วน) และนายทะเบียนสหกรณ์ได้ให้ความเห็นชอบไว้ ตามหนังสือนายทะเบียนสหกรณ์ ที่ ฉช 0010/1580 ลงวันที่ 25 ธันวาคม 2567 จำนวน 20,000,000 บาท (ยี่สิบล้านบาทถ้วน) นั้น สหกรณ์ยังมีเคยใช้วงเงินดังกล่าว เพราะใช้ทุนของสหกรณ์เอง

8. การประชาสัมพันธ์

- 8.1 กรรมการประจำหน่วย
- 8.2 Facebook / Page Facebook
- 8.3 Line / Line Official
- 8.4 Website สหกรณ์ฯ www.sasuk8riewcoop.com
- 8.5 ระบบสารบรรณ

สหกรณ์ออมทรัพย์สาธารณสุขจังหวัดฉะเชิงเทรา จำกัด

29 พฤศจิกายน 2568

มติที่ประชุม รับทราบ

3.3 รายงานการตรวจสอบกิจการสหกรณ์ของผู้ตรวจสอบกิจการ

นายสมบัติ ทั้งทอง ประธานกรรมการ เชิญผู้ตรวจสอบกิจการชี้แจงแก่ที่ประชุม นายจักรวาล บุญชู ผู้ตรวจสอบกิจการ ได้ชี้แจงแก่ที่ประชุมดังนี้

รายงานการตรวจสอบกิจการ สหกรณ์ออมทรัพย์สาธารณสุขจังหวัดฉะเชิงเทรา จำกัด สำหรับปีสิ้นสุดวันที่ 30 กันยายน 2568

เรียน ที่ประชุมใหญ่สหกรณ์ออมทรัพย์สาธารณสุขจังหวัดฉะเชิงเทรา จำกัด

ตามที่ที่ประชุมใหญ่สามัญประจำปี 2567 เมื่อวันที่ 24 พฤศจิกายน 2567 ได้เลือกตั้งข้าพเจ้า และนางพิชิตา ตัญญุบุตร เป็นผู้ตรวจสอบกิจการของสหกรณ์ออมทรัพย์สาธารณสุขจังหวัดฉะเชิงเทรา จำกัด สำหรับปีทางบัญชีสิ้นสุดวันที่ 30 กันยายน 2568 ซึ่งข้าพเจ้า และนางพิชิตา ตัญญุบุตร ได้ทำการตรวจสอบ และรายงานผลการตรวจสอบต่อคณะกรรมการดำเนินการเป็นประจำทุกเดือนที่เข้าตรวจสอบนั้น จึงขอเสนอผลการตรวจสอบประจำปี โดยสรุปดังนี้

1. วัตถุประสงค์ของการตรวจสอบ

- 1.1 เพื่อตรวจสอบการบริหารงานของคณะกรรมการดำเนินการ
- 1.2 เพื่อตรวจสอบการปฏิบัติงานเกี่ยวกับการบัญชีและการควบคุมการเงิน
- 1.3 เพื่อตรวจสอบการดำเนินงานอื่น ๆ ของสหกรณ์ฯ

2. ขอบเขตการตรวจสอบ / วิธีการตรวจสอบ

- 2.1 ตรวจสอบความถูกต้องของการบันทึกบัญชีตามเอกสารหลักฐาน
- 2.2 ตรวจสอบการควบคุมการเงินตามระเบียบและข้อกำหนดของสหกรณ์
- 2.3 ตรวจสอบการดำเนินงานตามวัตถุประสงค์ ข้อบังคับ ระเบียบ และมติที่ประชุม
- 2.4 ตรวจสอบการบริหารงานของคณะกรรมการดำเนินการตามแผนงานและงบประมาณที่กำหนดไว้

3. ผลการตรวจสอบ และข้อเสนอแนะที่สหกรณ์ควรแก้ไข

3.1 ผลการดำเนินงาน

สหกรณ์มีสมาชิกเมื่อต้นปี 2,191 คน ระหว่างปีมีสมาชิกเพิ่ม 116 คน ลาออกจากสหกรณ์ 88 คน สมาชิกคงเหลือวันสิ้นปี 2,219 คน

วันสิ้นปี สหกรณ์มีทุนดำเนินงานทั้งสิ้น 1,194,776,115.01 บาท และในรอบปี สหกรณ์มีรายได้ทั้งสิ้น 56,772,759.82 บาท ค่าใช้จ่าย 11,444,275.73 บาท มีกำไรสุทธิ 45,328,484.09 บาท เพิ่มขึ้นจากปีก่อน 396,293.15 บาท

3.2 ด้านบริหารงานทั่วไป

สหกรณ์มีการมอบหมายงานในหน้าที่ให้แก่เจ้าหน้าที่สหกรณ์อย่างเหมาะสม และเจ้าหน้าที่ทุกคนตั้งใจปฏิบัติงานเป็นอย่างดี

3.3 ด้านบัญชี

สหกรณ์ฯ จัดทำบัญชีเรียบร้อยเป็นปัจจุบัน มีเอกสารหลักฐานประกอบการลงบัญชีครบถ้วน สมบูรณ์ และใช้คอมพิวเตอร์บันทึกระบบลูกหนี้เงินให้กู้ ระบบเงินรับฝาก ระบบทุนเรือนหุ้น ระบบบัญชี และใบเสร็จรับเงิน ซึ่งรายงานที่ได้จากการประมวลผลข้อมูลสามารถเปรียบเทียบกับบัญชีคุมยอดได้

3.4 ด้านการเงิน

สหกรณ์ฯ มีเงินสดคงเหลือ ณ วันสิ้นปี จำนวน 0.00 บาท ถูกต้องตรงตามบัญชี ซึ่งอยู่ในความรับผิดชอบของ นายปราโมทย์ ตันดี ตำแหน่ง ผู้จัดการ สหกรณ์ฯ มีการควบคุมการใช้จ่ายเงินเป็นไปตามระเบียบว่าด้วยการรับ จ่าย และเก็บรักษาเงิน และงบประมาณรายจ่ายที่ที่ประชุมใหญ่กำหนดไว้ รวมทั้งรายจ่ายของสหกรณ์ฯ ได้จ่ายไปเพื่อกิจการของสหกรณ์ฯ ควรแก่เหตุผลและเป็นไปตามมติที่ประชุม คณะกรรมการดำเนินการ

3.5 ด้านสินเชื่อ

สหกรณ์ให้เงินกู้แก่สมาชิกระหว่างปี ดังนี้

- เงินกู้เพื่อเหตุฉุกเฉิน	จำนวนเงิน	17,829,030.00	บาท
- เงินกู้สามัญ	จำนวนเงิน	413,690,288.36	บาท
- เงินกู้พิเศษ	จำนวนเงิน	-	บาท

วันสิ้นปีเงินให้กู้แก่สมาชิกคงเหลือ ดังนี้

- เงินกู้เพื่อเหตุฉุกเฉิน	จำนวนเงิน	6,281,444.73	บาท
- เงินกู้สามัญ	จำนวนเงิน	976,430,970.76	บาท
- เงินกู้พิเศษ	จำนวนเงิน	13,803,152.07	บาท

ณ วันสิ้นปี สหกรณ์มีรายได้จากการให้เงินกู้ จำนวน 53,866,982.99 บาท ต่ำกว่า งบประมาณการรายได้ที่กำหนดไว้ จำนวน 2,133,017.01 บาท

การจ่ายเงินให้กู้แก่สมาชิกแต่ละรายถูกต้องเป็นไปตามระเบียบเกี่ยวกับการให้เงินกู้ที่กำหนดไว้

3.6 ด้านการลงทุน

สหกรณ์มีการลงทุนซื้อหุ้น / พันธบัตรรัฐบาล และอื่น ๆ ระหว่างปี ดังนี้

- สลาก ธนาคารเพื่อการเกษตรฯ	จำนวน	5,000,000.00	บาท
- เงินฝาก ชุมนุม สอ.แห่งประเทศไทย จำกัด	จำนวน	10,000,000.00	บาท
- เงินฝาก ชุมนุม สอ.สาธารณสุขุไทย จำกัด	จำนวน	15,000,000.00	บาท
- เงินฝาก สหกรณ์ข้าราชการสหกรณ์ จำกัด	จำนวน	15,000,000.00	บาท
- หุ้น ชุมนุม สอ.แห่งประเทศไทย จำกัด	จำนวน	158,000.00	บาท

สหกรณ์ได้นำเงินไปลงทุนระยะสั้น และระยะยาว ได้รับผลตอบแทนจากการลงทุนเป็น ดอกเบี้ยรับ และเงินปันผล ซึ่งเป็นการบริหารงานที่ตรงเป้าหมาย ซึ่งเป็นผลดี ทำให้สหกรณ์ได้รับ ผลประโยชน์มากขึ้น

3.7 ด้านเงินรับฝาก

สหกรณ์รับเงินฝากระหว่างปี ดังนี้

- เงินรับฝากออมทรัพย์	จำนวน	1,908	ราย	จำนวนเงิน	12,750,756.74	บาท
- เงินรับฝากออมทรัพย์พิเศษ	จำนวน	877	ราย	จำนวนเงิน	22,934,885.01	บาท

วันสิ้นปีมีเงินรับฝากคงเหลือ ดังนี้

- เงินรับฝากออมทรัพย์	จำนวน	1,826	ราย	จำนวนเงิน	37,619,162.67	บาท
- เงินรับฝากออมทรัพย์พิเศษ	จำนวน	847	ราย	จำนวนเงิน	230,437,997.11	บาท

3.8 ด้านทุน

1. ทุนเรือนหุ้น

ทุนเรือนหุ้นวันต้นปี มีจำนวน 791,043,410.00 บาท เพิ่มขึ้นระหว่างปี 53,630,070.00 บาท ลดลงระหว่างปีจำนวน 18,934,960.00 บาท คงเหลือวันสิ้นปี 825,738,520 บาท ค่าเฉลี่ยจำนวนหุ้นต่อหัว สมาชิกเป็นเงิน 372,121.91 บาท

2. ทุนสำรองและทุนสะสมต่าง ๆ

ทุนสำรองและทุนสะสมต่าง ๆ วันต้นปี มีจำนวน 48,424,590.70 บาท เพิ่มขึ้นระหว่างปี 5,182,646.44 บาท ลดลงระหว่างปีจำนวน 791,106.00 บาท คงเหลือวันสิ้นปี 52,816,131.14 บาท มีการใช้จ่ายเป็นไปตามวัตถุประสงค์แห่งทุนที่กำหนดไว้

4. เรื่องอื่น ๆ

คณะผู้ตรวจสอบกิจการ ได้ตรวจสอบการดำเนินงานอีก 2 ประเด็น คือ

1. **คุณสมบัติสมาชิก** จากการทบทวนคุณสมบัติสมาชิกตามข้อบังคับสหกรณ์ออมทรัพย์ สาธารณสุขจังหวัดฉะเชิงเทรา จำกัด หมวด 5 ข้อ 2. (3) พบว่ามีสมาชิก จำนวน 14 ราย ที่มีข้อสงสัย ประเด็นคุณสมบัติสมาชิกตามข้อบังคับสหกรณ์ฯ จึงรายงานให้คณะกรรมการดำเนินงานสหกรณ์ฯ รับทราบ และตรวจสอบต่อไป

2. **ความสามารถในการทำกำไร** ของสหกรณ์ออมทรัพย์สาธารณสุขจังหวัดฉะเชิงเทรา จำกัด เทียบกับ ค่าเฉลี่ยของสหกรณ์ออมทรัพย์สาธารณสุขในประเทศไทย

สหกรณ์ออมทรัพย์สาธารณสุขจังหวัดฉะเชิงเทรา จำกัด

หน่วย : เปอร์เซ็นต์

ลำดับ	รายการ	ปี 64	ปี 65	ปี 66	ปี 67	ปี 68
1	ROA สอ.สจ.ฉช.	3.98	4.08	3.88	3.87	3.79
2	ROA ค่าเฉลี่ย สอ.สธ.	3.60	3.60	3.55	3.53	
3	ROE สอ.สจ.ฉช.	5.62	5.61	5.48	5.37	5.17
4	ROE ค่าเฉลี่ย สอ.สธ.	7.09	7.09	7.04	7.10	

2.1 การวิเคราะห์อัตราผลตอบแทนต่อสินทรัพย์รวม (ROA: Return on Assets) คือ ตัวชี้วัดประสิทธิภาพของสหกรณ์ในการนำสินทรัพย์ทั้งหมดไปใช้สร้างผลกำไรสุทธิ

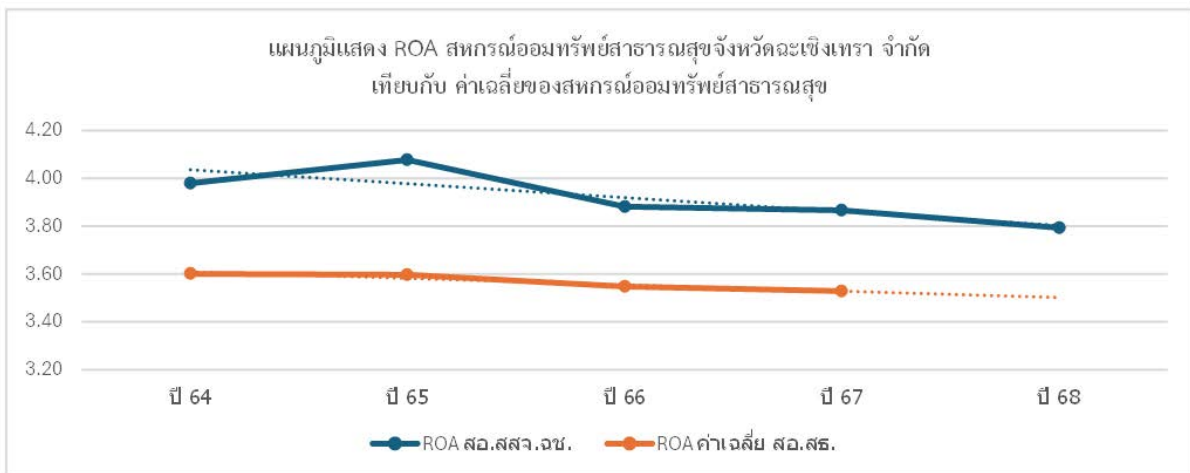

แปลผลการวิเคราะห์ ROA

- ROA ของสหกรณ์ออมทรัพย์สาธารณสุขจังหวัดฉะเชิงเทรา จำกัด **สูงกว่า** ROA ของค่าเฉลี่ยของสหกรณ์ออมทรัพย์สาธารณสุขทั่วประเทศ
- ROA ของสหกรณ์ออมทรัพย์สาธารณสุขจังหวัดฉะเชิงเทรา จำกัด มี **แนวโน้มลดลง**อย่างต่อเนื่องมากกว่า ROA ของค่าเฉลี่ยของสหกรณ์ออมทรัพย์สาธารณสุขทั่วประเทศ

- แสดงว่า สหกรณ์ออมทรัพย์สาธารณสุขจังหวัดฉะเชิงเทรา จำกัด มี **ประสิทธิภาพที่ดีกว่าค่าเฉลี่ย** ในการบริหารจัดการและใช้ประโยชน์จากสินทรัพย์เพื่อสร้างผลกำไร

2.2 การวิเคราะห์อัตราผลตอบแทนต่อส่วนของผู้ถือหุ้น (ROE: Return on Equity) คือ ตัวชี้วัดประสิทธิภาพของสหกรณ์ในการนำทุนเรือนหุ้นและทุนสำรอง (ส่วนของผู้ถือหุ้น) ไปสร้างผลกำไรสุทธิ และเป็นตัวชี้วัดผลตอบแทนที่สมาชิกจะได้รับ

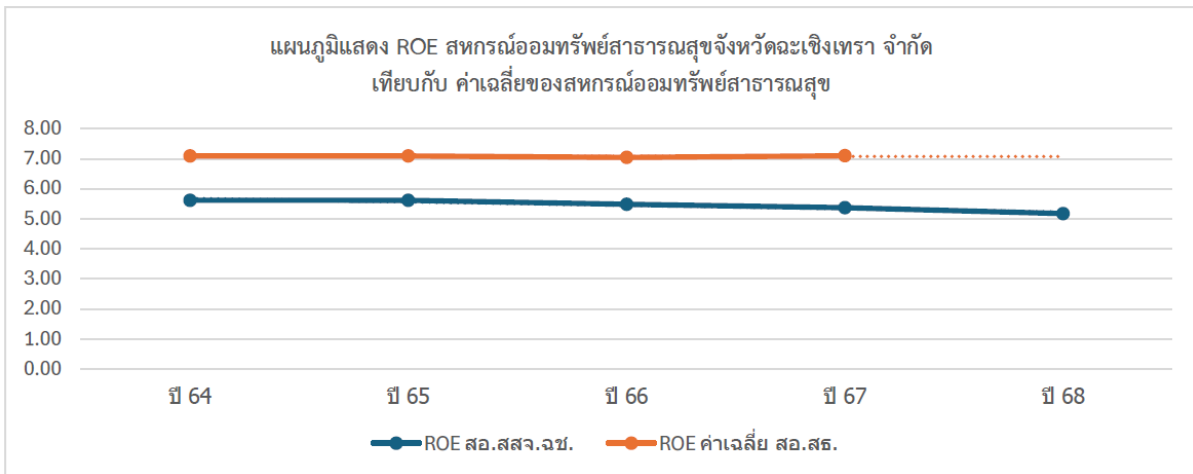

แปลผลการวิเคราะห์ ROE

- ROE ของสหกรณ์ออมทรัพย์สาธารณสุขจังหวัดฉะเชิงเทรา จำกัด **ต่ำกว่า** ROE ของค่าเฉลี่ยของสหกรณ์ออมทรัพย์สาธารณสุขทั่วประเทศ
- ROE ของสหกรณ์ออมทรัพย์สาธารณสุขจังหวัดฉะเชิงเทรา จำกัด มี **แนวโน้มลดลงอย่างต่อเนื่องมากกว่า** ROE ของค่าเฉลี่ยของสหกรณ์ออมทรัพย์สาธารณสุขทั่วประเทศที่มี **แนวโน้มคงที่**
- แสดงว่า ความสามารถในการสร้างผลตอบแทนให้กับเงินลงทุนของสมาชิก (ทุน) **ต่ำกว่าค่าเฉลี่ย** อย่างมีนัยสำคัญ

ข้อสรุป แม้ว่าสหกรณ์ออมทรัพย์สาธารณสุขจังหวัดฉะเชิงเทรา จำกัด จะมีประสิทธิภาพในการใช้สินทรัพย์ที่ดี (ROA สูงกว่าเฉลี่ย) มีความมั่นคงทางทุนสูง ความเสี่ยงต่ำ แต่ความสามารถในการสร้างผลตอบแทนให้กับเงินลงทุนของสมาชิก (ทุน) **ต่ำกว่าค่าเฉลี่ย** อย่างมีนัยสำคัญ ทำให้อัตราผลตอบแทนที่ให้กับสมาชิก (ROE) ยังคง**ต่ำกว่าค่าเฉลี่ย** อย่างมีนัยสำคัญ และมี **แนวโน้มลดลง** อาจต้องพิจารณา การจัดการสภาพคล่องและการลงทุน ให้มีประสิทธิภาพมากขึ้น เพื่อเพิ่มผลตอบแทนให้กับเงินลงทุนของสมาชิก (ROE) ให้เข้าใกล้หรือสูงกว่าค่าเฉลี่ยกลุ่มสหกรณ์ออมทรัพย์สาธารณสุข

จากการที่คณะผู้ตรวจสอบกิจการ ได้รับความไว้วางใจทำหน้าที่ตรวจสอบกิจการตามระเบียบ
ข้อบังคับของสหกรณ์ฯ สำหรับงวดสิ้นปีทางบัญชี 30 กันยายน 2568 คณะผู้ตรวจสอบกิจการได้ทำหน้าที่
โดยใช้ความรู้ ความสามารถทั้งด้านกฎหมาย การบริหาร การจัดการ การบริการด้านธุรกิจ การเงิน บัญชี
การพัฒนาทรัพยากรมนุษย์ และการพัฒนาสหกรณ์เชิงระบบ เพื่อปฏิบัติงานตามอำนาจหน้าที่อย่างมี
ประสิทธิภาพ ซึ่งได้รับความร่วมมือเป็นอย่างดี ขอขอบคุณสมาชิก คณะกรรมการดำเนินการ และเจ้าหน้าที่
สหกรณ์ออมทรัพย์สาธารณสุขจังหวัดฉะเชิงเทรา จำกัด ทุกคน ที่ได้ปฏิบัติหน้าที่จนทำให้สหกรณ์ฯ มีความ
มั่นคงเจริญก้าวหน้า

จึงเรียนมาเพื่อโปรดทราบ

(ลงชื่อ)	พิชิตา ตัญญาบุตร	ผู้ตรวจสอบกิจการ
	(นางพิชิตา ตัญญาบุตร)	
(ลงชื่อ)	จักรวาล บุญชู	ผู้ตรวจสอบกิจการ
	(นายจักรวาล บุญชู)	

มติที่ประชุม รับทราบ

3.4 ข้อมูลการถูกร้องทุกข์กล่าวโทษ การถูกดำเนินคดี การถูกร้องเรียน และถูกลงโทษของสหกรณ์

นายสมบัติ ทั้งทอง ประธานกรรมการ แจ้งว่าตามกฎหมายกระทรวง การดำเนินงานและการกำกับดูแลสหกรณ์ออมทรัพย์และสหกรณ์เครดิตยูเนียน พ.ศ. 2564 กำหนดให้สหกรณ์ต้องแจ้งข้อมูลการถูกร้องทุกข์กล่าวโทษ การถูกดำเนินคดี การถูกร้องเรียนและการถูกลงโทษของสหกรณ์ ในรอบปีบัญชีที่ผ่านมาให้ที่ประชุมใหญ่ทราบ นั้น

คณะกรรมการดำเนินการ ขอแจ้งว่าในรอบปีบัญชี 2568 ที่ผ่านมา สหกรณ์ฯ ไม่ได้ถูกร้องทุกข์กล่าวโทษ ถูกดำเนินคดี ถูกร้องเรียนและถูกลงโทษใด ๆ ทั้งสิ้น สหกรณ์ฯ ขอแจ้งช่องทางกรับเรื่องร้องเรียน ดังนี้

- ส่งทางไปรษณีย์ตามที่อยู่ของสหกรณ์ฯ เลขที่ 46/53-54 ถนนศรีโสธรตัดใหม่ ซอย 18 ตำบลหน้าเมือง อำเภอเมือง จังหวัดฉะเชิงเทรา 24000
- ยื่นเรื่องด้วยตนเองที่สำนักงานของสหกรณ์ฯ
- E-mail : Chaph.coop@gmail.com

จึงเสนอที่ประชุมใหญ่เพื่อทราบ

มติที่ประชุม รับทราบ

3.5 รายละเอียดผลประโยชน์และค่าตอบแทนของคณะกรรมการและผู้จัดการ ประจำปี 2568

กฎกระทรวงการดำเนินงานและการกำกับดูแลสหกรณ์ออมทรัพย์และสหกรณ์เครดิตยูเนียน พ.ศ. 2564 ข้อ 14 ในการประชุมใหญ่ นอกจากเรื่องที่แจ้งให้ที่ประชุมทราบเป็นปกติแล้ว สหกรณ์ต้องแจ้งให้ที่ประชุมใหญ่ทราบเรื่อง ดังต่อไปนี้ (1) ผลประโยชน์และค่าตอบแทนที่กรรมการ ผู้จัดการ ผู้มีอำนาจจัดการ และที่ปรึกษาของสหกรณ์ ได้รับจากสหกรณ์นั้นในรอบปีบัญชีที่ผ่านมา โดยให้สหกรณ์แสดงรายละเอียดดังกล่าวเป็นรายบุคคลในรายงานประจำปี

ลำดับที่	รายชื่อคณะกรรมการและผู้จัดการ ชุดที่ 34	ตำแหน่ง	โบนัส	ค่า เบี้ยประชุม	ค่าพาหนะ/ ค่าตอบแทน	เงินเดือน	รวมเป็นเงิน	หมายเหตุ
1.	นายชาญเลขา กุลละวณิชย์	ประธานกรรมการ	60,000.00	6,800.00	-	-	66,800.00	
2.	นายสมเจตน์ สถิตสมิทธิ์	รองประธานฯ คนที่ 1	51,428.58	4,800.00	-	-	56,228.58	
3.	นายปราโมทย์ ต้นดี	รองประธานฯ คนที่ 2	51,428.58	11,600.00	-	-	63,028.58	
4.	นายไชเชิต ชุมเกษียร	กรรมการและผู้จัดการ	51,428.57	8,000.00	7,000.00	-	66,428.57	
5.	น.ส.ศุภร น้อยใจบุญ	กรรมการและเหรัญญิก	51,428.57	4,000.00	-	-	55,428.57	
6.	นายกานต์ การะนันต์	กรรมการ	51,428.57	8,000.00	450.00	-	59,878.57	
7.	นายไทรเทพ ยุตติธรรม	กรรมการ	51,428.57	4,000.00	466.00	-	55,894.57	
8.	นายราเชน พึ่งสวัสดิ์	กรรมการ	51,428.57	4,000.00	-	-	55,428.57	
9.	นางวีรานันท์ ศิลประเสริฐ	กรรมการ	51,428.57	8,000.00	554.00	-	59,982.57	
10.	นายสุทัศน์ เสี่ยงไพโรจน์	กรรมการ	51,428.57	4,000.00	554.00	-	55,982.57	
11.	นายมนตรี สมบูรณ์ทรัพย์	กรรมการ	51,428.57	2,000.00	-	-	53,428.57	
12.	นางชนันธร เสี่ยงล่า	กรรมการ	51,428.57	3,000.00	1,010.00	-	55,438.57	
13.	นางศิริพร สุขประเสริฐ	กรรมการ	51,428.57	3,000.00	450.00	-	54,878.57	
14.	นางทัศนีย์ สถิตสมิทธิ์	กรรมการผู้มีคุณวุฒิฯ	51,428.57	4,000.00	-	-	55,428.57	
15.	นายฉลาด บุญจันทร์	กรรมการและเลขานุการ	51,428.57	6,000.00	-	-	57,428.57	
รวมทั้งสิ้น			780,000.00	81,200.00	10,484.00	-	871,684.00	

(2) ค่าตอบแทนที่ไม่ใช่ตัวเงิน

ลำดับที่	รายชื่อคณะกรรมการและผู้จัดการ ชุดที่ 34	ตำแหน่ง	ค่าเสีย	ค่า ศึกษาดูงาน	รวมเป็นเงิน	หมายเหตุ
1.	นายชาญเลขา กุลละวณิชย์	ประธานกรรมการ	-	-	-	
2.	นายสมเจตน์ สถิตสมิทธิ์	รองประธานฯ คนที่ 1	-	-	-	
3.	นายปราโมทย์ ตันดี	รองประธานฯ คนที่ 2	-	-	-	
4.	นายเฆสิต ชุมเกษียร	กรรมการและผู้จัดการ	-	-	-	
5.	น.ส.ศุภร น้อยใจบุญ	กรรมการและเหรัญญิก	-	-	-	
6.	นายกานต์ การะนันต์	กรรมการ	-	-	-	
7.	นายไตรเทพ ยุตติธรรม	กรรมการ	-	-	-	
8.	นายวาเชน พึ่งสวัสดิ์	กรรมการ	-	-	-	
9.	นางวีรฉัตร ศิลประเสริฐ	กรรมการ	-	-	-	
10.	นายสุทัศน์ เสี่ยงไพโรจน์	กรรมการ	-	-	-	
11.	นายมนตรี สมบูรณ์ทรัพย์	กรรมการ	-	-	-	
12.	นางชนันธร เสี่ยงล้ำ	กรรมการ	-	-	-	
13.	นางศิริพร สุขประเสริฐ	กรรมการ	-	-	-	
14.	นางทัศนีย์ สถิตสมิทธิ์	กรรมการผู้มีคุณวุฒิต่างๆ	-	-	-	
15.	นายฉลาด บุญจันทร์	กรรมการและเลขานุการ	-	-	-	
รวมทั้งสิ้น			-	-	-	

ลำดับที่	รายชื่อคณะกรรมการและผู้จัดการ ชุดที่ 35	ตำแหน่ง	โบนัส	ค่า เบี้ยประชุม	ค่าพาหนะ/ ค่าตอบแทน	เงินเดือน	รวมเป็นเงิน	หมายเหตุ
1.	นายสมบัติ ทั้งทอง	ประธานกรรมการ	-	17,000.00	700.00	-	17,700.00	
2.	นายศักดิ์ชัย วิณิชสกุลไทย	รองประธานฯ คนที่ 1	-	47,200.00	490.00	-	47,690.00	
3.	นายพีระพล ต่วนภูษา	รองประธานฯ คนที่ 2	-	33,200.00	900.00	-	34,100.00	
4.	นายปราโมทย์ ตันดี	กรรมการและผู้จัดการ	-	31,000.00	38,200.00	-	69,200.00	
5.	นางทัศนีย์ สถิตสมิทธิ	กรรมการและเหรัญญิก	-	11,000.00	474.00	-	11,474.00	
6.	นายบุญฤทธิ์ เอ็งไฉ่	กรรมการ	-	26,000.00	900.00	-	26,900.00	
7.	นางเพ็ชรรัตน์ เทียบวงษ์	กรรมการ	-	10,000.00	466.00	-	10,466.00	
8.	นายไตรเทพ ยุติธรรม	กรรมการ	-	10,000.00	1,872.00	-	11,872.00	
9.	นายราเชน พึ่งสวัสดิ์	กรรมการ	-	10,000.00	450.00	-	10,450.00	
10.	นางนงนุช เจริญสุข	กรรมการ	-	10,000.00	1,590.00	-	11,590.00	
11.	นางวีรานันท์ ศิลประเสริฐ	กรรมการ	-	25,000.00	554.00	-	25,554.00	
12.	น.ส.จันทร์จำว ไยยะสุข	กรรมการ	-	10,000.00	1,702.00	-	11,702.00	
13.	นางชนันธร เสี่ยงลำ	กรรมการ	-	9,000.00	3,062.00	-	12,062.00	
14.	นางศิริพร สุขประเสริฐ	กรรมการ	-	9,000.00	450.00	-	9,450.00	
15.	นายมนตรี คชวงษ์	กรรมการและเลขานุการ	-	11,600.00	1,340.00	-	12,940.00	
	รวมทั้งสิ้น		-	270,000.00	53,150.00	-	323,150.00	

(2) ค่าตอบแทนที่ไม่ใช่ตัวเงิน

ลำดับที่	รายชื่อคณะกรรมการและผู้จัดการ ชุดที่ 35	ตำแหน่ง	ค่าเสีย	ค่า ศึกษาดูงาน	รวมเป็นเงิน	หมายเหตุ
1.	นายสมบัติ ทั้งทอง	ประธานกรรมการ	630.00	-	630.00	
2.	นายศักดิ์ชัย วินิจสกุลไทย	รองประธานฯ คนที่ 1	630.00	-	630.00	
3.	นายพีระพล ต่วนนุษา	รองประธานฯ คนที่ 2	630.00	-	630.00	
4.	นายปราโมทย์ ตันดี	กรรมการและผู้จัดการ	630.00	-	630.00	
5.	นางทัศนีย์ สถิตสมิทธิ	กรรมการและเหรัญญิก	630.00	-	630.00	
6.	นายบุญฤทธิ์ เอ็งได้	กรรมการ	630.00	-	630.00	
7.	นางเพ็ชรรัตน์ เทียบวงษ์	กรรมการ	630.00	-	630.00	
8.	นายไตรเทพ ยุตติธรรม	กรรมการ	630.00	-	630.00	
9.	นายราเชน พึ่งสวัสดิ์	กรรมการ	630.00	-	630.00	
10.	นางนงนุช เจริญสุข	กรรมการ	630.00	-	630.00	
11.	นางวีรานันท์ ศิลประเสริฐ	กรรมการ	630.00	-	630.00	
12.	น.ส.จันทร์จำว ไยยะสุข	กรรมการ	630.00	-	630.00	
13.	นางชนันธร เสียงล้ำ	กรรมการ	630.00	-	630.00	
14.	นางศิริพร สุขประเสริฐ	กรรมการ	630.00	-	630.00	
15.	นายมนตรี คชวงษ์	กรรมการและเลขานุการ	630.00	-	630.00	
รวมทั้งสิ้น			9,450.00	-	9,450.00	

มติที่ประชุม รับทราบ

3.6 แจ้งผลการประเมินความเข้มแข็งประจำปี พ.ศ. 2568

นายสมบัติ ทั้งทอง ประธานกรรมการ แจ้งให้ที่ประชุมทราบถึงผลการประเมินความเข้มแข็งของสหกรณ์ฯ ข้อมูล ณ 30 กันยายน 2568 สหกรณ์มีระดับชั้นความเข้มแข็งชั้น 1 โดยมีคะแนนในปี 2568 รวม 96.34 คะแนน จาก 100 คะแนน ประกอบด้วย

มติที่ 1 ความสามารถในการให้บริการสมาชิก ได้ 30 คะแนน

มติที่ 2 ประสิทธิภาพในการดำเนินธุรกิจ ได้ 16.34 คะแนน

มติที่ 3 ประสิทธิภาพในการจัดการองค์กร ได้ 20 คะแนน

มติที่ 4 ประสิทธิภาพของการบริหารงาน ได้ 30 คะแนน

มติที่ประชุม รับทราบ

3.7 รายงานผลตามแผนกลยุทธ์ของสหกรณ์ ปี 2568

นายสมบัติ ทั้งทอง ประธานกรรมการ แจ้งว่า ตามที่สหกรณ์ได้จัดทำแผนกลยุทธ์สหกรณ์ เพื่อใช้เป็นกรอบทิศทางการดำเนินงานสหกรณ์ ตั้งแต่วันที่ 1 ตุลาคม 2568 ถึง 30 กันยายน 2570 ในปีที่ผ่านมาสหกรณ์ได้ดำเนินโครงการในแผนกลยุทธ์ทั้งหมด 7 กลยุทธ์ จำนวน 25 โครงการ ผลการดำเนินงานสรุปข้อมูลได้ดังนี้

อัตลักษณ์ขององค์กร : ส่งเสริมการออม พร้อมบริการโปร่งใส ให้สวัสดิการทั่วถึง

วิสัยทัศน์ : เป็นองค์กรบริหารการเงินที่มั่นคง มีคุณภาพและมาตรฐาน เพื่อชีวิตที่ดีของสมาชิก

ยุทธศาสตร์สหกรณ์ปี 2568

ยุทธศาสตร์ที่ 1 พัฒนาองค์กรให้มีความเข้มแข็ง ภายใต้การบริหารจัดการอย่างมีประสิทธิภาพตามหลักธรรมาภิบาล

ยุทธศาสตร์ที่ 2 พัฒนาประสิทธิภาพการให้บริการ และการจัดสวัสดิการแก่สมาชิก

ยุทธศาสตร์ที่ 3 ปฏิรูปโครงสร้างพัฒนาคุณภาพมาตรฐานกิจการและการบริหารขององค์กร

ยุทธศาสตร์ที่ 4 พัฒนาความรู้บุคลากร (กรรมการและสมาชิก)

ยุทธศาสตร์ที่ 5 เครือข่ายพันธมิตรสหกรณ์

มติที่ประชุม รับทราบ

สรุปผลการดำเนินงาน ตามแผนกลยุทธ์



สภากรณิ์ออมทรพียสารารณสุข
จังหวัดฉะเชงเทธา จำกัถ

ปี 2568

อัตลักษณ์ขององค์กร

ส่งเสริมการออม พร้อมบริการโปร่งใส ให้สวัสดิการทั่วถึง

วิสัยทัศน์



เป็นองค์กรบริหารการเงินที่มั่นคง มีคุณภาพและมาตรฐาน
เพื่อชีวิตที่ดีของสมาชิก

การกำหนดยุทธศาสตร์ตามหลัก Balanced Scorecard

Balanced Scorecard

ด้านการเงิน

ประสิทธิผล/
ผลประโยชน์

ยุทธศาสตร์ที่ 1
พัฒนาองค์กรให้มีความเข้มแข็ง
ภายใต้การบริหารจัดการอย่างมีประสิทธิภาพ
ตามหลักธรรมาภิบาล

ยุทธศาสตร์ที่ 1
เสริมสร้างความมั่นคงทางการเงิน
ภายใต้การบริหารจัดการอย่างมีประสิทธิภาพ
ตามหลักธรรมาภิบาล

ด้านลูกค้า

สวัสดิการสมาชิก
/ เครือข่าย

ยุทธศาสตร์ที่ 2
พัฒนาประสิทธิภาพการให้บริการ
และการจัดสวัสดิการแก่สมาชิก
ยุทธศาสตร์ที่ 5
เครือข่ายพันธมิตรสหกรณ์

ยุทธศาสตร์ที่ 2
พัฒนาประสิทธิภาพการให้บริการ
และการจัดสวัสดิการแก่สมาชิก
ยุทธศาสตร์ที่ 5
สนับสนุนกิจกรรมเครือข่ายพันธมิตรสหกรณ์

ด้านกระบวนการภายใน

การบริหาร/การจัดการ
ภายในองค์กร

ยุทธศาสตร์ที่ 3
ปฏิรูปโครงสร้างพัฒนาคุณภาพ
มาตรฐานกิจการและการบริการขององค์กร

ยุทธศาสตร์ที่ 3
พัฒนาคุณภาพมาตรฐานกิจการ
และการบริการขององค์กร

ด้านการเรียนรู้และพัฒนา

กรรมการ/เจ้าหน้าที่/
สมาชิกสหกรณ์

ยุทธศาสตร์ที่ 4
พัฒนาความรู้บุคลากร
(กรรมการ และสมาชิก)

ยุทธศาสตร์ที่ 4
พัฒนาศักยภาพคณะกรรมการ
เจ้าหน้าที่และสมาชิกสหกรณ์

ยุทธศาสตร์ที่ 1

เสริมสร้างความมั่นคงทางการเงิน

ภายใต้การบริหารจัดการอย่างมีประสิทธิภาพตามหลักธรรมาภิบาล

วัตถุประสงค์	ตัวชี้วัด/เป้าหมาย	กลยุทธ์	แผนงาน/โครงการ	ผลการดำเนินงาน
เพื่อบริหารจัดการเงินทุนสหกรณ์ตามหลักธรรมาภิบาลให้มีความมั่นคงทางการเงิน	1. สหกรณ์ฯ ผ่านเกณฑ์การประเมินธรรมาภิบาล (ระดับดี) 2. อัตราการเติบโตของกำไรสุทธิ (ไม่น้อยกว่า ร้อยละ 5 ต่อปี)	<u>กลยุทธ์ที่ 1</u> เพิ่มประสิทธิภาพการจัดทำแผนการบริหารเงินทุน	1. โครงการเพิ่มประสิทธิภาพการบริหารเงินทุนของสหกรณ์	1. ประชุมคณะกรรมการวางแผนการบริหารเงินทุนต่าง ๆ (จำนวน 12 ครั้ง) 2. การตรวจสอบกิจการทุกสิ้นปีบัญชี (12 ครั้งต่อปี) 3. สหกรณ์ฯ ผ่านเกณฑ์การประเมินธรรมาภิบาล <u>ระดับดีเลิศ</u> 4. อัตราการเติบโตของกำไรสุทธิ ปี 2568 ร้อยละ 0.87 <u>หมายเหตุ</u> อัตราการเติบโตของกำไรสุทธิ (ร้อยละ) ปี 64 = 6.14 ปี 65 = 6.87 ปี 66 = 6.22 ปี 67 = 5.62

ยุทธศาสตร์ที่ 2

พัฒนาประสิทธิภาพการให้บริการและการจัดสวัสดิการแก่สมาชิก

วัตถุประสงค์	ตัวชี้วัด/เป้าหมาย	กลยุทธ์	แผนงาน/โครงการ	ผลการดำเนินงาน
1. เพื่อสร้างขวัญและกำลังใจแก่สมาชิกสหกรณ์ 2. เพื่อให้สมาชิกได้รับสวัสดิการตามระเบียบสหกรณ์	ร้อยละของสมาชิกได้รับสิทธิสวัสดิการครอบคลุมตามระเบียบข้อบังคับของสหกรณ์ (ร้อยละ 100)	<u>กลยุทธ์ที่ 2</u> เพิ่มประสิทธิภาพในการบริการและการจัดสวัสดิการแก่สมาชิก	1. โครงการจัดสวัสดิการครอบคลุมสมาชิกทุกกลุ่มวัย <ul style="list-style-type: none"> - สวัสดิการสมาชิกเสียชีวิตทุกพลาภาพ สูญเสียชีวิต: - ญาติสายตรงสมาชิกเสียชีวิต - สวัสดิการรับขวัญทายาทใหม่ - สวัสดิการมงคลสมรส - สวัสดิการสมาชิกอุปสมบท - สวัสดิการเดินทางไปประกอบพิธีอัฐญ์ - สวัสดิการสมาชิกผู้เป็นโสด - สวัสดิการสมาชิกสูงวัย - ทุนการศึกษาบุตรสมาชิก - สวัสดิการเจ็บป่วยนอนโรงพยาบาล 2. โครงการออมทรัพย์เกษียณเปี่ยมสุข 3. โครงการออมทรัพย์หลังเกษียณ 4. โครงการ Care for life for your love	สมาชิกยื่นขอรับสวัสดิการจำนวน 373 ราย ตรวจสอบคุณสมบัติ มีคุณสมบัติครบถ้วนได้รับสิทธิสวัสดิการ ทุกราย (ร้อยละ 100) วงเงินรวม 758,690 บาท

ยุทธศาสตร์ที่ 2 พัฒนาประสิทธิภาพการให้บริการและการจัดสวัสดิการแก่สมาชิก

วัตถุประสงค์	ตัวชี้วัด/เป้าหมาย	กลยุทธ์	แผนงาน/โครงการ	ผลการดำเนินงาน
1. เพื่อสร้างขวัญและกำลังใจแก่สมาชิกสหกรณ์ 2. เพื่อให้สมาชิกได้รับสวัสดิการตามระเบียบสหกรณ์	ร้อยละของสมาชิกใช้สิทธิโครงการเงินกู้สวัสดิการต่างๆ (ไม่น้อยกว่า ร้อยละ 10)	<u>กลยุทธ์ที่ 3</u> พัฒนาคุณภาพชีวิตสมาชิก	1. โครงการเงินกู้สวัสดิการเพื่อพัฒนาคุณภาพชีวิต 2. โครงการเงินกู้สวัสดิการเพื่อซื้อรถยนต์ 3. โครงการเงินกู้สวัสดิการเพื่อซื้อรถยนต์ (มือสอง) 4. โครงการเงินกู้สวัสดิการส่งเสริมการศึกษาในประเทศแก่สมาชิกและบุตรฯ 5. โครงการเงินกู้สวัสดิการเพื่อช่วยเหลือผู้ค้าประกัน 6. โครงการเงินกู้สวัสดิการด้านการดูแลสุขภาพ 7. โครงการเงินกู้สวัสดิการเพื่อการท่องเที่ยว 8. โครงการเงินกู้เพื่อสมัครสมาชิกและเงินสงเคราะห์ ล่วงหน้า สสรท. และ กสรท. 9. เงินกู้เพื่อปรับโครงสร้างหนี้ (โครงการแก้ไขปัญหานี้สินสมาชิกสหกรณ์ออมทรัพย์ ตามนโยบายรัฐบาล) 10. โครงการเงินกู้เจ็บป่วยของสมาชิกและครอบครัว (ผู้ป่วยใน) 11. โครงการเงินกู้สมาชิกคลอดบุตร 12. โครงการเงินกู้เพื่อช่วยเหลือค่าครองชีพสมาชิก 13. โครงการเงินกู้เพื่อติดตั้งโซล่าเซลล์	1. สมาชิกทำสัญญาเงินกู้โครงการฯ รวม 334 สัญญา จำนวน 320 คน คิดเป็นร้อยละ 14.42 ของจำนวนสมาชิกทั้งหมด 2,219 คน (วงเงินรวม 197,486,997.16 บาท) 2. ปรับลดอัตราดอกเบี้ยเงินกู้ - เงินให้กู้เพื่อเหตุฉุกเฉิน 5.20 -> 5.00 - ชำระหนี้ที่อยู่อาศัย (Re-Finance) 4.00 -> 3.50 - ซื้อรถยนต์ป้ายแดง 3.20 -> 3.00 - ซื้อรถยนต์มือสอง 3.20 -> 3.00 - ดูแลสุขภาพ เสริมความงาม และพัฒนาบุคลิกภาพ 3.50 -> 3.00

ยุทธศาสตร์ที่ 3

พัฒนาคุณภาพมาตรฐานกิจการและการบริการขององค์กร

38

วัตถุประสงค์	ตัวชี้วัด/เป้าหมาย	กลยุทธ์	แผนงาน/โครงการ	ผลการดำเนินงาน
<ol style="list-style-type: none">เพื่อให้สมาชิกได้รับสวัสดิการขั้นพื้นฐานเมื่อมาใช้บริการเพื่อให้สมาชิกมีความพึงพอใจในบริการของสหกรณ์เพื่อให้สหกรณ์มีระบบการให้บริการผ่านระบบเทคโนโลยีสารสนเทศ	<ol style="list-style-type: none">ร้อยละความพึงพอใจของผู้รับบริการ (ไม่น้อยกว่าร้อยละ 80)จำนวนระบบเทคโนโลยีสารสนเทศที่สหกรณ์ใช้ในการให้บริการแก่สมาชิกสหกรณ์ฯ (ไม่น้อยกว่า 4 ระบบ)	<p><u>กลยุทธ์ที่ 4</u></p> <p>พัฒนาสิ่งแวดล้อม บรรยากาศ และพฤติกรรมบริการภายในองค์กรให้เอื้อต่อการปฏิบัติงานและการบริการแก่สมาชิก</p>	<ol style="list-style-type: none">โครงการบริหารจัดการลูกค้าสัมพันธ์โครงการสหกรณ์นำอยู่ นำไปใช้บริการร่วมใจลดโลกร้อนโครงการประชาสัมพันธ์กิจการงานของสหกรณ์ในหลายช่องทางหลายรูปแบบ	<ol style="list-style-type: none">จัดบริการเครื่องดื่มสำหรับสมาชิกจัดสภาพแวดล้อมให้บริการสะอาด เรียบร้อย เป็นสัดส่วน มีที่นั่งรับบริการอย่างเพียงพอสมาชิกตอบแบบสำรวจความพึงพอใจ จำนวน 581 รายมีความพึงพอใจต่อสหกรณ์ในภาพรวม ร้อยละ 99.53สหกรณ์มีระบบเทคโนโลยีสารสนเทศเพื่อให้บริการแก่สมาชิก จำนวน 4 ระบบ ดังนี้<ol style="list-style-type: none">Application Smart MemberLineFacebookWebsite

ยุทธศาสตร์ที่ 4 พัฒนาศักยภาพคณะกรรมการ เจ้าหน้าที่และสมาชิกสหกรณ์

วัตถุประสงค์	ตัวชี้วัด/เป้าหมาย	กลยุทธ์	แผนงาน/โครงการ	ผลการดำเนินงาน
เพื่อเพิ่มประสิทธิภาพในการบริหารงานของสหกรณ์	<ol style="list-style-type: none"> จำนวนแผนงาน/โครงการเพื่อพัฒนาศักยภาพคณะกรรมการ เจ้าหน้าที่และสมาชิกสหกรณ์ (ปีละ 2 แผนงาน/โครงการ) จำนวนคณะกรรมการ เจ้าหน้าที่และสมาชิกสหกรณ์ ได้รับการพัฒนาศักยภาพ (จำนวน 50 คนต่อปี) 	<p><u>กลยุทธ์ที่ 5</u> พัฒนาศักยภาพของคณะกรรมการ ดำเนินการ ผู้ตรวจสอบกิจการ และเจ้าหน้าที่</p> <p><u>กลยุทธ์ที่ 6</u> ส่งเสริมการเรียนรู้ สำหรับสมาชิก</p>	<ol style="list-style-type: none"> โครงการพัฒนาศักยภาพของคณะกรรมการดำเนินการ โครงการพัฒนาอาชีพ เสริมสร้างรายได้สำหรับสมาชิก 	<ol style="list-style-type: none"> คณะกรรมการศึกษาดูงาน วันที่ 8 พฤษภาคม 2568 ใช้งบประมาณ 6,978 บาท กรรมการผ่านการอบรม <ul style="list-style-type: none"> ผู้ตรวจสอบกิจการชั้นพื้นฐาน จำนวน 3 คน วันที่ 18 - 19 ตุลาคม 2567 พัฒนาศักยภาพกรรมการดำเนินการ จำนวน 3 คน วันที่ 12 - 13 มิถุนายน 2568 ยกระดับองค์ความรู้กฎหมายสหกรณ์ และกฎหมายที่เกี่ยวข้อง จำนวน 3 คน วันที่ 21 - 22 สิงหาคม 2568 เจ้าหน้าที่ผ่านการอบรม <ul style="list-style-type: none"> การทำสื่อโฆษณาประชาสัมพันธ์ด้วย CANVA วันที่ 9 กันยายน 2567 เทคนิคการจดรายงานการประชุม วันที่ 6 มีนาคม 2568 จัดอบรม การปิดกระทู้ (TikTok) ให้กับสมาชิก จำนวน 75 คน วันที่ 23 สิงหาคม 2568 ใช้งบประมาณ 16,638 บาท

ยุทธศาสตร์ที่ 5 สนับสนุนกิจกรรมเครือข่ายพันธมิตรสหกรณ์

วัตถุประสงค์	ตัวชี้วัด/เป้าหมาย	กลยุทธ์	แผนงาน/โครงการ	ผลการดำเนินงาน
เพื่อส่งเสริมการมีส่วนร่วมในการสร้างประโยชน์ต่อสังคม	จำนวนกิจกรรมที่สหกรณ์เข้าร่วม/สนับสนุนเงิน เพื่อสร้างประโยชน์ต่อสังคม (อย่างน้อยปีละ 5 กิจกรรม)	<u>กลยุทธ์ที่ 7</u> สร้างประโยชน์ต่อสังคมและชุมชน	1. โครงการสหกรณ์ร่วมใจห่วงใยสังคม	สหกรณ์ฯ เข้าร่วม/สนับสนุนเงินเพื่อสร้างประโยชน์ต่อสังคม <u>จำนวน 5 กิจกรรม</u> ดังนี้ 1. สนับสนุนกิจกรรม สสจ.ฉะเชิงเทรา 2. สนับสนุนกิจกรรมงานวันสหกรณ์แห่งชาติ 3. ร่วมทอดกฐินพระราชทานกรมส่งเสริมสหกรณ์ 4. ร่วมทอดกฐินพระราชทานกรมตรวจบัญชีสหกรณ์ 5. สนับสนุนงานแสดงมุขิตาจิต สสจ.ฉะเชิงเทรา

วาระที่ 4**เรื่อง เสนอเพื่อพิจารณา**

- 4.1 อนุมัติงบการเงินประจำปีสิ้นสุดวันที่ 30 กันยายน 2568
- 4.2 อนุมัติการจัดสรรกำไรสุทธิ ประจำปี 2568
- 4.3 อนุมัติแผนการดำเนินงานและงบประมาณรายจ่าย ประจำปี 2569
- 4.4 อนุมัติแผนกลยุทธ์ของสหกรณ์
- 4.5 อนุมัติการกำหนดวงเงินกู้ยืมหรือการค้าประกัน สำหรับปีบัญชี 2569
- 4.6 เลือกตั้งคณะกรรมการดำเนินการ
- 4.7 เลือกตั้งผู้ตรวจสอบกิจการ และกำหนดค่าตอบแทน
- 4.8 การพิจารณาคัดเลือกผู้สอบบัญชีรับอนุญาต หรือบุคคลอื่น เพื่อเสนอชื่อแต่งตั้งเป็นผู้สอบบัญชีสหกรณ์ และกำหนดค่าธรรมเนียมการสอบบัญชี
- 4.9 กำหนดค่าเบี้ยเลี้ยง ค่าพาหนะ ค่าเช่าที่พัก และค่าเบี้ยประชุมของคณะกรรมการดำเนินการ กรรมการอื่น ๆ ที่ปรึกษา และที่ปรึกษาทิตติมศักดิ์ (ถ้ามี)
- 4.10 อนุมัติแก้ไขเพิ่มเติมข้อบังคับสหกรณ์

วาระที่ 4 เรื่อง เสนอเพื่อพิจารณา

4.1 อนุมัติงบการเงินประจำปีสิ้นสุดวันที่ 30 กันยายน 2568

นายสมบัติ ทั้ททอง ประธานกรรมการ ชี้แจงว่า ตามข้อบังคับของสหกรณ์ ข้อ 72.(3) ที่ประชุมใหญ่มีอำนาจหน้าที่พิจารณาอนุมัติงบการเงินประจำปีของสหกรณ์ ขอเชิญ นายพุดธิภาณุ บุญใจ้วสุชคณา ผู้สอบบัญชีสหกรณ์ จาก บริษัท ทีเค แอคเค้า แอนด์แอสโซซิเอท จำกัด ชี้แจงงบการเงินของสหกรณ์ สำหรับปีบัญชีสิ้นสุดวันที่ 30 กันยายน 2568 รายละเอียดดังนี้

- รายงานของผู้สอบบัญชี นายพุดธิภาณุ บุญใจ้วสุชคณา เสนอนายทะเบียนสหกรณ์ เพื่อแสดงความเห็นต่องบการเงิน ณ วันที่ 30 กันยายน 2568 และผลการดำเนินงานสำหรับปีบัญชีสิ้นสุดวันเดียวกันของสหกรณ์ ให้ที่ประชุมรับทราบ (หน้า 43 - หน้า 67)

มติที่ประชุม ที่ประชุมใหญ่พิจารณาโดยละเอียดแล้ว มีมติอนุมัติงบการเงิน ประจำปีบัญชีสิ้นสุดวันที่ 30 กันยายน 2568

บริษัททีเค แอคเค๊า แอนด์ แอสโซซิเอท จำกัด

TK Account & Associate CO.,Ltd.

110/404 ซอยรามคำแหง 188 ถนนรามคำแหง แขวงมีนบุรี เขตมีนบุรี กรุงเทพฯ 10510

เลขประจำตัวผู้เสียภาษีอากร 0105556199549, โทร 065-719-2893 ,E-mail- Thatikarn_sr@hotmail.com

รายงานของผู้สอบบัญชี

เสนอ สมาชิกสหกรณ์ออมทรัพย์สาธารณสุขจังหวัดฉะเชิงเทรา จำกัด

ความเห็น

ข้าพเจ้าได้ตรวจสอบงบการเงินของ สหกรณ์ออมทรัพย์สาธารณสุขจังหวัดฉะเชิงเทรา จำกัด ซึ่งประกอบด้วยงบฐานะการเงิน ณ วันที่ 30 กันยายน 2568 งบกำไรขาดทุนและงบกระแสเงินสด สำหรับปี สิ้นสุดวันเดียวกันและหมายเหตุประกอบงบการเงิน รวมถึงหมายเหตุสรุปนโยบายการบัญชีที่สำคัญ

ข้าพเจ้าเห็นว่า งบการเงินข้างต้นนี้แสดงฐานะทางการเงินของ สหกรณ์ออมทรัพย์สาธารณสุขจังหวัด ฉะเชิงเทรา จำกัด ณ วันที่ 30 กันยายน 2568 ผลการดำเนินงานและกระแสเงินสด สำหรับปีสิ้นสุดวันเดียวกัน โดยถูกต้องตามที่ควรในสาระสำคัญตามระเบียบนายทะเบียนสหกรณ์

เกณฑ์ในการแสดงความเห็น

ข้าพเจ้าได้ปฏิบัติตามตรวจสอบตามมาตรฐานการสอบบัญชีและตามระเบียบกรมตรวจบัญชีสหกรณ์ ความรับผิดชอบของข้าพเจ้าได้กล่าวไว้ในส่วนของความรับผิดชอบของผู้สอบบัญชีต่อการตรวจสอบ งบการเงินในรายงานของข้าพเจ้า ข้าพเจ้ามีความเป็นอิสระจากสหกรณ์ฯ และได้ปฏิบัติตามจรรยาบรรณของ ผู้สอบบัญชีสหกรณ์ ข้าพเจ้าเชื่อว่าหลักฐานการสอบบัญชีที่ข้าพเจ้าได้รับเพียงพอและเหมาะสมเพื่อ ใช้เป็นเกณฑ์ในการแสดงความเห็นของข้าพเจ้า

เรื่องสำคัญในการตรวจสอบ

เรื่องสำคัญในการตรวจสอบ คือ เรื่องต่าง ๆ ที่มีนัยสำคัญที่สุดตามดุลยพินิจของผู้ประกอบวิชาชีพ ของข้าพเจ้าในการตรวจสอบงบการเงินสำหรับงวดปัจจุบัน ข้าพเจ้าได้นำเรื่องเหล่านี้มาพิจารณาในบริบท ของการตรวจสอบงบการเงินโดยรวมและการแสดงความเห็นของข้าพเจ้า ทั้งนี้ข้าพเจ้าไม่ได้แสดงความเห็น แยกต่างหากสำหรับเรื่องเหล่านี้

~

บริษัททีเค แอคเค๊า แอนด์ แอสโซซิเอท จำกัด

TK Account & Associate CO.,Ltd.

110/404 ซอยรามคำแหง 188 ถนนรามคำแหง แขวงมีนบุรี เขตมีนบุรี กรุงเทพฯ 10510

เลขประจำตัวผู้เสียภาษีอากร 0105556199549, โทร 065-719-2893 ,E-mail- Thatikarn_sr@hotmail.com

เรื่องสำคัญในการตรวจสอบ พร้อมวิธีการตรวจสอบแต่ละเรื่องมีดังต่อไปนี้

1. ลูกหนี้เงินให้กู้และรายได้ดอกเบี้ยเงินให้กู้

ตามที่กล่าวไว้ในหมายเหตุประกอบงบการเงินข้อ 5. เงินให้กู้ยืม ณ วันที่ 30 กันยายน 2568 สหกรณ์ฯ มีเงินให้กู้ยืมระยะสั้น-สุทธิ จำนวนเงิน 125,682,972.01 เงินให้กู้ยืมระยะยาว-สุทธิ จำนวนเงิน 870,832,595.55 รวมเป็นเงิน 996,515,567.56 บาท คิดเป็นร้อยละ 83.41 ของสินทรัพย์ทั้งสิ้น ซึ่งเป็นเรื่องสำคัญในการตรวจสอบ

ข้าพเจ้าสุ่มสอบทานการชำระหนี้บัญชีย่อยลูกหนี้เงินกู้ซึ่งมีความเพียงพอและเหมาะสมเป็นไปตามระเบียบนายทะเบียนสหกรณ์ โดยข้าพเจ้าปฏิบัติงานอย่างเป็นอิสระ ทั้งนี้ ตัวอย่างที่เลือกได้พิจารณาว่ามีการชำระเงินเป็นไปตามกำหนดสัญญาหรือไม่

สหกรณ์ฯ มีการรับรู้รายได้ตามหมายเหตุประกอบงบการเงินข้อ 1. ตามที่แสดงในงบกำไรขาดทุน สหกรณ์ฯ มีรายได้ดอกเบี้ยรับเงินให้กู้ยืมในปี 2568 จำนวน 53,866,982.99 บาท คิดเป็นร้อยละ 95.74 ของรายได้ดอกเบี้ยและผลตอบแทนจากเงินลงทุน ซึ่งเป็นเรื่องสำคัญในการตรวจสอบ เนื่องจากรายได้ดังกล่าวเกิดจากการทำสัญญาเงินให้กู้แก่สมาชิกของสหกรณ์ฯ ซึ่งการคำนวณรายได้ดอกเบี้ยเพื่อรับรู้รายการอาศัยการประมวลผลโดยระบบเทคโนโลยีและสารสนเทศเป็นหลัก ดังนั้นจึงทำให้สหกรณ์ฯ มีความเสี่ยงในการรับรู้รายได้ดอกเบี้ยเงินให้กู้ยืมด้วยมูลค่าที่ไม่ถูกต้องหรือรับรู้ในช่วงเวลาที่ไม่เหมาะสม

ข้าพเจ้าได้ประเมินและทดสอบระบบการควบคุมภายในทั่วไปของระบบสารสนเทศและระบบการควบคุมภายในที่สำคัญเกี่ยวกับการรับรู้รายได้ดอกเบี้ยเงินให้กู้ยืม โดยการสอบถามวิธีการปฏิบัติงาน ประเมินระบบการควบคุมภายใน และสุ่มตัวอย่างเพื่อทำการทดสอบระบบการควบคุมภายในที่สหกรณ์ฯ ได้ออกแบบไว้ ข้าพเจ้าได้สุ่มตัวอย่างเพื่อทดสอบการคำนวณการดอกเบี้ยที่เรียกเก็บว่าเป็นไปตามสัญญาและรับรู้รายได้สอดคล้องกับนโยบายการบัญชีการรับรู้รายได้ของสหกรณ์ฯ หรือไม่

2. เงินรับฝาก

ตามหมายเหตุประกอบงบการเงินข้อ 9. เงินรับฝาก ณ วันที่ 30 กันยายน 2568 สหกรณ์มีเงินรับฝากจำนวน 268,057,159.78 บาท คิดเป็นร้อยละ 22.44 ของหนี้สินและทุนของสหกรณ์ซึ่งเป็นเรื่องสำคัญในการตรวจสอบหากผู้ฝากถอนเงินเป็นจำนวนมากผิดปกติ เนื่องจากย้ายไปลงทุนหาผลตอบแทนที่สูงกว่า หรือเกิดการตื่นตระหนก หรือขาดความเชื่อมั่นต่อสหกรณ์ อาจทำให้สหกรณ์ขาดเงินทุนที่จะนำมาบริหารให้เกิดรายได้เพิ่มขึ้นและอาจทำให้สหกรณ์ขาดสภาพคล่องได้ ๒

บริษัททีเค แอคเค๊า แอนด์ แอสโซซิเอท จำกัด

TK Account & Associate CO.,Ltd.

110/404 ซอยรามคำแหง 188 ถนนรามคำแหง แขวงมีนบุรี เขตมีนบุรี กรุงเทพฯ 10510

เลขประจำตัวผู้เสียภาษีอากร 0105556199549, โทร 065-719-2893 ,E-mail- Thatikarn_sr@hotmail.com

ข้าพเจ้าได้สอบทานขั้นตอนการปฏิบัติและการควบคุมภายในที่เกี่ยวข้องกับการรับฝากเงินสอบทานการรับฝากเงินว่าเป็นไปตามระเบียบและข้อบังคับของสหกรณ์ ตรวจสอบเอกสารหลักฐานตรวจสอบลายมือผู้ถอนเงินในใบถอนเงินฝาก สุ่มตรวจสอบใบนำฝาก - ใบถอนเงินฝากเปรียบเทียบกับสมุดคู่ฝากและรายงานสรุปเงินรับฝาก ตามเลขบัญชี รวมทั้งการยืนยันยอดเงินรับฝากของสมาชิก

3. อื่นๆ

งบการเงินของ สหกรณ์ออมทรัพย์สาธารณสุขจังหวัดฉะเชิงเทรา จำกัด สำหรับปีสิ้นสุดวันที่ 30 กันยายน 2567 ที่นำมาเปรียบเทียบตรวจสอบโดยผู้สอบบัญชีอื่น ซึ่งแสดงความเห็นแบบไม่มีเงื่อนไขตามรายงานลงวันที่ 18 ตุลาคม 2567

ความรับผิดชอบของคณะกรรมการดำเนินการสหกรณ์ต่องบการเงิน

คณะกรรมการดำเนินการสหกรณ์ฯ มีหน้าที่รับผิดชอบในการจัดทำและการนำเสนองบการเงินเหล่านี้โดยถูกต้องตามที่ควรตามระเบียบนายทะเบียนสหกรณ์ และรับผิดชอบเกี่ยวกับการควบคุมภายในที่คณะกรรมการดำเนินการสหกรณ์ฯ พิจารณาว่าจำเป็นเพื่อให้สามารถจัดทำงบการเงิน ที่ปราศจากการแสดงข้อมูลที่ขัดต่อข้อเท็จจริงอันเป็นสาระสำคัญไม่ว่าจะเกิดจากการทุจริตหรือข้อผิดพลาด

ในการจัดทำงบการเงิน คณะกรรมการดำเนินการสหกรณ์ฯ รับผิดชอบในการประเมินความสามารถของสหกรณ์ฯ ในการดำเนินงานต่อเนื่อง การเปิดเผยเรื่องที่เกี่ยวข้องกับการดำเนินงานต่อเนื่องในกรณีที่มีเรื่องดังกล่าว และการใช้เกณฑ์การบัญชีสำหรับการดำเนินงานต่อเนื่องเว้นแต่คณะกรรมการดำเนินการสหกรณ์ฯ มีความตั้งใจที่จะเลิกสหกรณ์ฯ หรือหยุดดำเนินงานหรือไม่สามารถดำเนินงานต่อเนื่องต่อไปได้

ความรับผิดชอบของผู้สอบบัญชีต่อการตรวจสอบงบการเงิน

การตรวจสอบของข้าพเจ้ามีวัตถุประสงค์เพื่อให้ได้ความเชื่อมั่นอย่างสมเหตุสมผลว่างบการเงินโดยรวมปราศจากการแสดงข้อมูลที่ขัดต่อข้อเท็จจริงอันเป็นสาระสำคัญหรือไม่ ไม่ว่าจะเกิดจากการทุจริตหรือข้อผิดพลาด และเสนอรายงานของผู้สอบบัญชี ซึ่งรวมความเห็นของข้าพเจ้าอยู่ด้วย ความเชื่อมั่นอย่างสมเหตุสมผล คือ ความเชื่อมั่นในระดับสูงแต่ไม่ได้เป็นการรับประกันว่าการปฏิบัติงานตรวจสอบตามมาตรฐานการสอบบัญชีและระเบียบนายทะเบียนสหกรณ์จะสามารถตรวจพบข้อมูลที่ขัดต่อข้อเท็จจริงอันเป็นสาระสำคัญที่มีอยู่ได้เสมอไป ข้อมูลที่ขัดต่อข้อเท็จจริงอาจเกิดจากการทุจริตหรือข้อผิดพลาดและถือว่ามี

บริษัททีเค แอคเค๊า แอนด์ แอสโซซิเอท จำกัด

TK Account & Associate CO.,Ltd.

110/404 ซอยรามคำแหง 188 ถนนรามคำแหง แขวงมีนบุรี เขตมีนบุรี กรุงเทพฯ 10510

เลขประจำตัวผู้เสียภาษีอากร 0105556199549, โทร 065-719-2893 ,E-mail- Thatikarn_sr@hotmail.com

สาระสำคัญเมื่อคาดการณ์ได้อย่างสมเหตุสมผลว่า รายการที่ขัดต่อข้อเท็จจริงแต่ละรายการหรือทุกรายการ รวมกันจะมีผลต่อการตัดสินใจทางเศรษฐกิจของผู้ใช้งบการเงินจากการใช้งบการเงินเหล่านี้

ในการตรวจสอบของข้าพเจ้าตามมาตรฐานการสอบบัญชีและระเบียบนายทะเบียนสหกรณ์ ข้าพเจ้าได้ใช้ดุลยพินิจและการสังเกตและสงสัยเยี่ยงผู้ประกอบวิชาชีพตลอดการตรวจสอบ การปฏิบัติงานของข้าพเจ้า รวมถึง

- ระบุและประเมินความเสี่ยงจากการแสดงข้อมูลที่ขัดต่อข้อเท็จจริงอันเป็นสาระสำคัญในงบการเงิน ไม่ว่าจะเกิดจากการทุจริตหรือข้อผิดพลาด ออกแบบและปฏิบัติงานตามวิธีการตรวจสอบเพื่อตอบสนองต่อความเสี่ยงเหล่านั้น และได้หลักฐานการสอบบัญชีที่เพียงพอและเหมาะสมเพื่อเป็นเกณฑ์ ในการแสดงความเห็นของข้าพเจ้า ความเสี่ยงที่ไม่พบข้อมูลที่ขัดต่อข้อเท็จจริงอันเป็นสาระสำคัญซึ่งเป็นผลมาจากการทุจริตจะสูงกว่าความเสี่ยงที่เกิดจากข้อผิดพลาด เนื่องจากการทุจริตอาจเกี่ยวกับการสมรู้ร่วมคิด การปลอมแปลงเอกสารหลักฐาน การตั้งใจละเว้นการแสดงข้อมูล การแสดงข้อมูลที่ ไม่ตรงตามข้อเท็จจริงหรือการแทรกแซงการควบคุมภายใน

- ทำความเข้าใจในระบบการควบคุมภายในที่เกี่ยวข้องกับการตรวจสอบ เพื่อออกแบบวิธีการตรวจสอบที่เหมาะสมกับสถานการณ์ แต่ไม่ใช่เพื่อวัตถุประสงค์ในการแสดงความเห็นต่อความมีประสิทธิภาพของการควบคุมภายในของสหกรณ์ฯ

- ประเมินความเหมาะสมของนโยบายการบัญชีที่คณะกรรมการดำเนินการสหกรณ์ฯ ใช้และความสมเหตุสมผลของประมาณการทางบัญชีและการเปิดเผยข้อมูลที่เกี่ยวข้องซึ่งจัดทำขึ้นโดยคณะกรรมการดำเนินการสหกรณ์ฯ

- สรุปเกี่ยวกับความเหมาะสมของการใช้เกณฑ์การบัญชีสำหรับการดำเนินงานต่อเนื่องของคณะกรรมการดำเนินการสหกรณ์ฯ และจากหลักฐานการสอบบัญชีที่ได้รับ ว่ามีความไม่แน่นอนที่มีสาระสำคัญที่เกี่ยวกับเหตุการณ์หรือสถานการณ์ที่อาจเป็นเหตุให้เกิดข้อสงสัยอย่างมีนัยสำคัญต่อความสามารถของสหกรณ์ฯ ในการดำเนินงานต่อเนื่องหรือไม่ ถ้าข้าพเจ้าได้ข้อสรุปว่ามีความไม่แน่นอนมีสาระสำคัญ ข้าพเจ้าต้องให้ข้อสังเกตไว้ในรายงานของผู้สอบบัญชีของข้าพเจ้าถึงการเปิดเผยที่เกี่ยวข้องในงบการเงิน หรือถ้าการเปิดเผยดังกล่าวไม่เพียงพอ ความเห็นของข้าพเจ้าจะเปลี่ยนแปลงไป ข้อสรุปของข้าพเจ้าขึ้นอยู่กับหลักฐานการสอบบัญชีที่ได้รับจนถึงวันที่ในรายงานของผู้สอบบัญชีของข้าพเจ้า อย่างไรก็ตาม เหตุการณ์หรือสถานการณ์ในอนาคตอาจเป็นเหตุให้สหกรณ์ฯ ต้องหยุดการดำเนินงานต่อเนื่อง

- ประเมินการนำเสนอโครงสร้างและเนื้อหาของงบการเงินโดยรวม รวมถึงการเปิดเผยข้อมูลที่เกี่ยวข้องตลอดจนประเมินว่างบการเงินแสดงรายการและเหตุการณ์ที่เกิดขึ้นโดยถูกต้องตามที่ควรหรือไม่

๑

บริษัททีเค แอคเค๊า แอนด์ แอสโซซิเอท จำกัด

TK Account & Associate CO.,Ltd.

110/404 ซอยรามคำแหง 188 ถนนรามคำแหง แขวงมีนบุรี เขตมีนบุรี กรุงเทพฯ 10510

เลขประจำตัวผู้เสียภาษีอากร 0105556199549, โทร 065-719-2893 ,E-mail- Thatikarn_sr@hotmail.com

ข้าพเจ้าได้สื่อสารกับคณะกรรมการดำเนินการสหกรณ์ฯ เกี่ยวกับขอบเขตและช่วงเวลาของการตรวจสอบตามที่ได้วางแผนไว้ ประเด็นที่มีนัยสำคัญที่พบจากการตรวจสอบ รวมถึงข้อบกพร่องที่มีนัยสำคัญในระบบการควบคุมภายในซึ่งข้าพเจ้าได้พบในระหว่างการตรวจสอบของข้าพเจ้า

จากเรื่องทั้งหลายที่สื่อสารกับคณะกรรมการดำเนินการสหกรณ์ฯ ข้าพเจ้าได้พิจารณาเรื่องต่างๆ ที่มีนัยสำคัญที่สุดในการตรวจสอบงบการเงินในงวดปัจจุบันและกำหนดเป็นเรื่องสำคัญในการตรวจสอบ ข้าพเจ้าได้อธิบายเรื่องเหล่านี้ไว้ในรายงานของผู้สอบบัญชี เว้นแต่กฎหมายหรือข้อบังคับห้ามไม่ให้เปิดเผยเรื่องดังกล่าวต่อสาธารณะหรือในสถานการณ์ที่ยากที่จะเกิดขึ้นข้าพเจ้าพิจารณาว่าไม่ควรสื่อสารเรื่องดังกล่าวในรายงานของข้าพเจ้า เพราะการกระทำดังกล่าวสามารถคาดการณ์ได้อย่างสมเหตุสมผลว่าจะมีผลกระทบในทางลบมากกว่าผลประโยชน์ที่ผู้มีส่วนได้เสียสาธารณะจะได้จากการสื่อสารดังกล่าว

บุญญะ ภูษิต

(นายพุฒิภาณุ บุญใจวสุคณา)

ผู้สอบบัญชีสหกรณ์

วันที่ 8 พฤศจิกายน 2568

บริษัททีเค แอคเค๊า แอนด์ แอสโซซิเอท จำกัด

TK Account & Associate CO.,Ltd.

110/404 ซอยรามคำแหง 188 ถนนรามคำแหง แขวงมีนบุรี เขตมีนบุรี กรุงเทพฯ 10510

เลขประจำตัวผู้เสียภาษีอากร 0105556199549, โทร 065-719-2893 ,E-mail- Thatikarn_sr@hotmail.com

**รายงานผลการตรวจสอบบัญชี
สหกรณ์ออมทรัพย์สาธารณสุขจังหวัดฉะเชิงเทรา จำกัด
จังหวัดฉะเชิงเทรา
สำหรับปีสิ้นสุดวันที่ 30 กันยายน 2568**

เสนอ อธิบดีกรมตรวจบัญชีสหกรณ์

ตามที่อธิบดีกรมตรวจบัญชีสหกรณ์ได้แต่งตั้งให้ข้าพเจ้าเป็นผู้สอบ สหกรณ์ออมทรัพย์สาธารณสุขจังหวัดฉะเชิงเทรา จำกัด สำหรับปีสิ้นสุดวันที่ 30 กันยายน 2568 นั้น ซึ่งข้าพเจ้าได้ตรวจสอบงบการเงินประจำปีและแสดงความเห็นในรายงานของผู้สอบบัญชีอย่างไม่มีเงื่อนไข ลงวันที่ 8 พฤศจิกายน 2568 นั้น ข้าพเจ้าขอรายงานผลการตรวจสอบบัญชี ดังนี้

1. ผลการตรวจสอบโดยสรุป สำหรับการดำเนินงานโดยสรุป ดังนี้

1.1 การดำเนินงานของสหกรณ์ฯ

สหกรณ์ฯ ดำเนินธุรกิจกับสมาชิก โดยการให้เงินกู้และรับฝากเงินจากสมาชิก ผลการดำเนินงานมีกำไรสุทธิ จำนวน 45,328,484.09 บาท คิดเป็นร้อยละ 80.57 ของรายได้ดอกเบี้ยและผลตอบแทนจากการลงทุน

โครงสร้างทางการเงิน

ณ วันสิ้นปีสหกรณ์ฯ มีทุนดำเนินงานทั้งสิ้น จำนวน 1,194,776,115.01 บาท ส่วนประกอบของทุนดำเนินงานประกอบด้วย ทุนของสหกรณ์ฯ จำนวน 923,883,135.23 บาท คิดเป็นร้อยละ 77.33 และหนี้สิน จำนวน 270,892,979.78 บาท คิดเป็นร้อยละ 22.67 และสหกรณ์ฯ นำเงินทุนไปใช้หมุนเวียนในการดำเนินธุรกิจตามวัตถุประสงค์เป็นไปตามระเบียบและข้อบังคับที่กำหนดไว้ โดยนำเงินทุนส่วนน้อยไปใช้หมุนเวียนในการดำเนินงานปกติ เงินทุนส่วนใหญ่นำไปลงทุนในลูกหนี้เงินกู้ โดย ณ วันสิ้นปีสหกรณ์ฯ มีลูกหนี้เงินกู้ - สุทธิ จำนวน 996,515,567.56 บาท คิดเป็นร้อยละ 83.41 ของสินทรัพย์ทั้งสิ้น ดังนั้นการดำเนินงานของสหกรณ์ฯ ให้บังเกิดผลดีจึงขึ้นอยู่กับประสิทธิภาพในการบริหารลูกหนี้เป็นสำคัญ

✓

บริษัททีเค แอคเค๊า แอนด์ แอสโซซิเอท จำกัด

TK Account & Associate CO.,Ltd.

110/404 ซอยรามคำแหง 188 ถนนรามคำแหง แขวงมีนบุรี เขตมีนบุรี กรุงเทพฯ 10510

เลขประจำตัวผู้เสียภาษีอากร 0105556199549, โทร 065-719-2893 ,E-mail- Thatikarn_sr@hotmail.com

2. ผลของการตรวจสอบและข้อสังเกต

2.1 สถานภาพทั่วไป

สหกรณ์ฯ จดทะเบียนเมื่อวันที่ 18 มกราคม 2534 มีสมาชิก ณ วันสิ้นปี จำนวน 2,219 คน เพิ่มขึ้นจากปีก่อน 28 คน

สหกรณ์ฯ ดำเนินธุรกิจสินเชื่อและธุรกิจรับฝากเงินจากสมาชิก โดยธุรกิจสินเชื่อได้จ่ายเงินให้สมาชิกกู้ในระหว่างปีรวม 1,807 สัญญา จำนวนเงินขอกู้ 431,519,318.36 บาท คิดเป็นร้อยละ 92.36 ด้านธุรกิจเงินรับฝาก ได้รับฝากเงินในระหว่างปี จำนวน 35,685,641.75 บาท คิดเป็นร้อยละ 7.64

2.2 การบริหารจัดการ

ในการบริหารจัดการสามารถแบ่งได้เป็น 2 ส่วนด้วยกัน คือ การบริหารทั่วไป และการบริหารการเงินและธุรกิจ

2.2.1 การบริหารทั่วไป

(1) การแบ่งส่วนงานและการกำหนดหน้าที่ความรับผิดชอบ สหกรณ์ฯ มีการแบ่งแยกหน้าที่และความรับผิดชอบของเจ้าหน้าที่ในแต่ละตำแหน่งไว้อย่างชัดเจน เจ้าหน้าที่ที่มีความรู้ความสามารถในตำแหน่งหน้าที่ นอกจากนั้นสหกรณ์ฯ ควรมีการส่งเสริมให้เจ้าหน้าที่ได้รับการพัฒนาโดยการส่งเข้ารับการศึกษอบรมตลอดจนมีการศึกษาดูงานของสหกรณ์อื่นที่ประกอบธุรกิจประเภทเดียวกันเป็นครั้งคราวบ้างเพื่อให้มีความรู้ความเชี่ยวชาญในสายงานมากยิ่งขึ้น

(2) การกำหนดระเบียบต่างๆ สหกรณ์ฯ มีการกำหนดระเบียบเพื่อถือปฏิบัติในการดำเนินงานต่างๆ ไว้อย่างครบถ้วนและเหมาะสม

(3) มาตรฐานการบัญชี ระบบบัญชีที่สหกรณ์ฯ ใช้มีความเหมาะสมกับธุรกิจ การบันทึกบัญชีรวมทั้งบัญชีย่อยต่างๆ เรียบร้อยและเป็นปัจจุบันโดยมีเอกสารประกอบการบันทึกบัญชีครบถ้วนในสาระสำคัญ และเจ้าหน้าที่ของสหกรณ์ฯ มีความรู้ความสามารถเข้าใจหน้าที่ สามารถปฏิบัติงานได้อย่างเหมาะสม

สหกรณ์ฯ ถือปฏิบัติทางการบัญชี ตามระเบียบนายทะเบียนสหกรณ์ว่าด้วยการบัญชีของสหกรณ์และกลุ่มเกษตรกร พ.ศ.2563

สหกรณ์ฯ ได้นำโปรแกรมคอมพิวเตอร์มาใช้ในการประมวลผลข้อมูลในส่วนงานด้านเงินรับฝาก ทุนเรือนหุ้น และลูกหนี้เงินให้กู้ ได้แก่ การจัดทำงบหน้าเรียกเก็บเงินประจำเดือน การออกไปเสร็จรับเงิน การจัดทำรายละเอียดยอดคงเหลือ และการจัดพิมพ์รายงานต่างๆ การประมวลผลเป็นไปอย่าง

๗

บริษัททีเค แอคเค๊า แอนด์ แอสโซซิเอท จำกัด

TK Account & Associate CO.,Ltd.

110/404 ซอยรามคำแหง 188 ถนนรามคำแหง แขวงมีนบุรี เขตมีนบุรี กรุงเทพฯ 10510

เลขประจำตัวผู้เสียภาษีอากร 0105556199549, โทร 065-719-2893 ,E-mail- Thatikarn_sr@hotmail.com

ถูกต้องในสาระสำคัญ และมีการสำรองข้อมูลไว้ รวมทั้งมีระบบมาตรการรักษาความปลอดภัยของข้อมูลที่เหมาะสม

(4) แผนงานและงบประมาณสหกรณ์ฯ กำหนดรายการควบคุมรายจ่ายโดยวิธีงบประมาณรายจ่ายต่าง ๆ เป็นไปโดยเหมาะสม เป็นไปตามระเบียบและมติที่ประชุมคณะกรรมการดำเนินการรายจ่ายส่วนใหญ่อยู่ภายในวงเงินงบประมาณที่ได้รับอนุมัติจากที่ประชุมใหญ่สามัญประจำปี 2567 รายจ่ายทุกรายการที่ได้ใช้จ่ายไปอยู่ในวงเงินงบประมาณที่กำหนด ดังนั้นรายจ่ายรวมจึงอยู่ในวงเงินงบประมาณที่กำหนด

(5) ผู้ตรวจสอบกิจการสหกรณ์ฯ มีการจัดให้มีผู้ตรวจสอบกิจการตาม ระเบียบนายทะเบียนสหกรณ์ ว่าด้วยการตรวจสอบกิจการของ สหกรณ์ พ.ศ. 2563 โดยมีการรายงานผลการตรวจสอบกิจการโดยสม่ำเสมอและผู้สอบบัญชีได้ใช้รายงานของ ผู้ตรวจสอบกิจการเพื่อเป็นประโยชน์ในการติดตามการปฏิบัติตามระบบของสหกรณ์ฯ ได้ในระดับหนึ่ง

2.2.2 การบริหารการเงิน

(1) ผลการบริหารจัดการทางการเงินและธุรกิจ ประกอบด้วย 6 ด้านด้วยกัน คือ ด้านความเพียงพอของเงินทุนต่อความเสี่ยง ด้านคุณภาพของสินทรัพย์ ด้านความสามารถในการบริหาร ด้านการทำกำไร ด้านสภาพคล่อง และด้านผลกระทบของธุรกิจ

- ด้านความเพียงพอของเงินทุนต่อความเสี่ยง สหกรณ์ฯ มีทุนดำเนินงานทั้งสิ้นจำนวน 1,194,774,923.23 บาท ส่วนประกอบของทุนดำเนินงานประกอบด้วย ทุนของสหกรณ์ฯ ร้อยละ 77.33 และหนี้สินร้อยละ 22.67

ทุนสหกรณ์ฯ ก่อให้เกิดรายได้ 0.05 รอบ ส่งผลให้การดำเนินงาน มีอัตราผลตอบแทนต่อส่วนของผู้ถือหุ้นร้อยละ 3.85 มีอัตราส่วนหนี้สินทั้งสิ้นต่อทุนของสหกรณ์ฯ 0.29 เท่า และมีทุนสำรองต่อสินทรัพย์ทั้งสิ้นเพียง 0.04 เท่า แสดงให้เห็นว่าสหกรณ์ฯ อาจมีปัญหาในเรื่องความเข้มแข็งและความเพียงพอของทุนอยู่บ้าง ทั้งนี้เพื่อความมั่นคงของสหกรณ์ฯ สหกรณ์ฯ ควรพิจารณาระดมทุนเรือนหุ้นจากสมาชิกให้เพิ่มมากขึ้น รวมทั้งจัดสรรกำไรสุทธิเป็นทุนสำรองให้มากขึ้น

- ด้านคุณภาพของสินทรัพย์ สินทรัพย์ส่วนใหญ่เป็นลูกหนี้เงินกู้มากที่สุด ลูกหนี้เงินกู้ - สุทธิ จำนวน 996,515,567.56 คิดเป็นร้อยละ 83.41 ของสินทรัพย์ทั้งสิ้น การใช้สินทรัพย์ในดำเนินงานก่อให้เกิดรายได้ 0.05 รอบ ส่งผลให้การดำเนินงานมีอัตราผลตอบแทนต่อสินทรัพย์ ร้อยละ 3.85

บริษัททีเค แอคเค๊า แอนด์ แอสโซซิเอท จำกัด

TK Account & Associate CO.,Ltd.

110/404 ซอยรามคำแหง 188 ถนนรามคำแหง แขวงมีนบุรี เขตมีนบุรี กรุงเทพฯ 10510

เลขประจำตัวผู้เสียภาษีอากร 0105556199549, โทร 065-719-2893 ,E-mail- Thatikarn_sr@hotmail.com

- **ด้านความสามารถในการบริหาร** สหกรณ์ฯ ดำเนินธุรกิจกับสมาชิกโดยโครงสร้างธุรกิจของสหกรณ์ฯ ประกอบด้วย ธุรกิจสินเชื่อโดยการให้กู้ยืมแก่สมาชิก และธุรกิจรับฝากเงินโดยการรับฝากเงินจากสมาชิก มูลค่าธุรกิจรวมทั้งสิ้น จำนวน 467,204,960.11 บาทต่อปี หรือจำนวน 38,933,746.68 บาทต่อเดือน ซึ่งถือว่าเพิ่มขึ้นจากปีก่อน ธุรกิจการให้กู้ยืมเงินมีมูลค่าธุรกิจมากที่สุด คิดเป็นร้อยละ 92.36 ของมูลค่าธุรกิจรวมทั้งสิ้น และธุรกิจเงินรับฝากมีมูลค่าธุรกิจร้อยละ 7.64 ของมูลค่าธุรกิจรวมทั้งสิ้น ภาพโดยรวม การดำเนินธุรกิจของสหกรณ์ฯ ปี 2568 พบว่า สมาชิกให้ความสำคัญกับธุรกิจสินเชื่อมากที่สุด จำนวน 431,519,318.36 บาท เกินครึ่งหนึ่งของมูลค่าธุรกิจรวมทุกด้านของสหกรณ์ฯ เฉลี่ยเดือนละ 35,959,943.20 บาท

- **ด้านการทำกำไร** ความสามารถในการทำกำไรนั้น สหกรณ์ฯ มีอัตรากำไรสุทธิร้อยละ 80.57 กำไรเฉลี่ยต่อสมาชิก 20,427.44 บาท ต่อคน สมาชิกมีเงินออมเฉลี่ย 492,922.79 บาท ต่อคน มีหนี้สินเฉลี่ย 449,083.18 บาท ต่อคน ซึ่งสะท้อนถึงกำลังความสามารถในการชำระหนี้ของสมาชิกในอนาคตที่อาจส่งผลกระทบต่อการบริหารงานของสหกรณ์ฯ

- **ด้านสภาพคล่อง** โดยพิจารณาอัตราส่วนหมุนเวียน ปีปัจจุบัน 1.16 รอบ แสดงให้เห็นว่าสภาพคล่องค่อนข้างสูง และหากพิจารณาโครงสร้างของสินทรัพย์หมุนเวียนและหนี้สินหมุนเวียนแล้ว กล่าวได้ว่าสภาพคล่องทางการเงินของสหกรณ์ฯ ขึ้นอยู่กับประสิทธิภาพในการบริหารลูกหนี้ และเงินรับฝากเป็นสำคัญ หากสหกรณ์ฯ มีการบริหารลูกหนี้และเงินรับฝากที่ดี ความเสี่ยงที่จะเกิดปัญหาสภาพคล่องย่อมลดน้อยลง

- **ด้านผลกระทบของธุรกิจ** โครงสร้างทางการเงินของสหกรณ์ฯ ประกอบด้วยหนี้สินที่อยู่ในรูปของเงินรับฝาก สูงถึงร้อยละ 22.44 ผลกระทบที่สำคัญต่อการดำเนินธุรกิจของสหกรณ์ฯ คือ อัตราดอกเบี้ยตามท้องตลาด หากอัตราดอกเบี้ยเงินรับฝากจากสถาบันการเงินอื่นปรับตัวสูงขึ้น ลูกค้ายืมเงินฝากของสหกรณ์ฯ ก็อาจย้ายแหล่งเงินฝากออกจากสหกรณ์ฯ ไป ซึ่งจะส่งผลกระทบในด้านสภาพคล่องของสหกรณ์ฯ สหกรณ์ฯ จึงควรพิจารณาบริหารเงินฝากและเงินกู้ยืมอย่างรัดกุม

นอกจากนี้ สหกรณ์ฯ ควรพิจารณาในเรื่องของเงินเหลือในบัญชีของสมาชิก หลังหักส่งค่าหุ้นและชำระหนี้ต่อสหกรณ์ฯ ด้วยว่า เพียงพอต่อการใช้จ่ายในสภาพเศรษฐกิจในปัจจุบันหรือไม่ เนื่องจากหาก สหกรณ์ฯ พิจารณาปรับเพิ่มอัตราดอกเบี้ยเงินให้กู้ยืมแก่สมาชิกตามสถาบันการเงินอื่น อาจเกิดผลกระทบต่อสมาชิกจำนวนมากที่ไม่สามารถส่งชำระหนี้ได้ครบตามกำหนดสัญญา อันจะส่งผลให้เกิดลูกหนี้ที่ไม่ก่อให้เกิดรายได้ ซึ่งสหกรณ์ฯ ต้องตั้งสำรองค่าเผื่อหนี้สงสัยจะสูญ อันจะส่งผลกระทบต่อค่าใช้จ่ายของสหกรณ์ฯ ด้วย

ว

บริษัททีเค แอคเค้า แอนด์ แอสโซซิเอท จำกัด

TK Account & Associate CO.,Ltd.

110/404 ซอยรามคำแหง 188 ถนนรามคำแหง แขวงมีนบุรี เขตมีนบุรี กรุงเทพฯ 10510

เลขประจำตัวผู้เสียภาษีอากร 0105556199549, โทร 065-719-2893 ,E-mail- Thatikarn_sr@hotmail.com

(2) ข้อสังเกตด้านบริหารการเงินและธุรกิจ

สหกรณ์ฯ ได้กำหนดระเบียบว่าด้วยการให้กู้ยืมแก่สมาชิกไว้อย่างเหมาะสม การจ่ายเงินให้สมาชิกกู้ยืมระหว่างปีเป็นไปตามระเบียบข้อบังคับ และมติของที่ประชุมคณะกรรมการดำเนินการ ลูกหนี้แต่ละรายที่กู้เงินระหว่างปีมีหลักฐานการเป็นหนี้และการค้ำประกันครบตามที่กำหนดไว้ การส่งเงินชำระหนี้ส่วนใหญ่เป็นไปตามกำหนดในสัญญา

นอกจากนี้สหกรณ์ฯ ควรควบคุมการปฏิบัติงานในด้านต่างๆ ให้เป็นไปตามระเบียบที่กำหนดไว้โดยเคร่งครัด ได้แก่ การติดตามเรียกเก็บหนี้จากลูกหนี้ที่ลาออกจากราชการแล้ว ลูกหนี้ที่รอโอนย้ายไปสังกัดใหม่ หรือย้ายไปต่างจังหวัด ลูกหนี้ที่ส่งชำระเอง ลูกหนี้ที่ไม่มีเงินให้หักชำระฯลฯ ให้ส่งชำระให้ตรงตามกำหนดสัญญาตลอดจนติดตามทวงถามเรียกเก็บหนี้จากลูกหนี้ที่ไม่ก่อให้เกิดรายได้ ลูกหนี้ระหว่างดำเนินคดี และลูกหนี้ตามคำพิพากษา ทั้งนี้ เพื่อป้องกันไม่ให้เกิดความเสียหายแก่สหกรณ์ฯ

สำหรับด้านการเงิน สหกรณ์ฯ ถือใช้ระเบียบว่าด้วยการรับจ่ายและเก็บรักษาเงินของสหกรณ์ฯ โดยกำหนดวงเงินเก็บรักษาไว้ได้ไม่เกินวันละ 10,000.00 บาท ซึ่งสหกรณ์ฯ ได้ปฏิบัติตามระเบียบที่กำหนดไว้

2.3 การติดตามการแก้ไขตามข้อเสนอตามรายงานตรวจสอบบัญชีระหว่างปี

- สหกรณ์ดำเนินการแก้ไขตามข้อเสนอแนะของผู้สอบบัญชีแล้ว

2.4 เรื่องอื่น ๆ

สหกรณ์ฯ ดำเนินธุรกิจสอดคล้องกับวัตถุประสงค์ที่กำหนดไว้ สามารถอำนวยความสะดวกแก่สมาชิก โดยการให้กู้ยืมแก่สมาชิก ซึ่งสมาชิกได้รับการอย่างทั่วถึง แต่อาจจะมีผลกระทบต่อ การครองชีพของสมาชิก สหกรณ์ฯ ควรพิจารณาวงเงินกู้ยืมกับรายได้และเงินคงเหลือสุทธิในบัญชีของสมาชิก ด้วยว่าเมื่อส่งชำระหนี้และค่าหุ้นแล้ว จะมีผลกระทบต่อ การครองชีพในสภาวะปัจจุบันหรือไม่

3. บทสรุป

การดำเนินการของสหกรณ์ฯ จะประสบผลสำเร็จได้ ทั้งนี้ก็อาศัยความร่วมมือร่วมใจ จากหลายฝ่าย ทั้งสมาชิก คณะกรรมการดำเนินการและฝ่ายจัดการ โดยการคำนึงถึงการใช้จ่ายอย่างประหยัด เพื่อก่อให้เกิดรายได้ ส่งผลตอบแทนทั้งทางตรงและทางอ้อมกลับไปยังสมาชิกมากที่สุด

บริษัททีเค แอคเค๊า แอนด์ แอสโซซิเอท จำกัด

TK Account & Associate CO.,Ltd.

110/404 ซอยรามคำแหง 188 ถนนรามคำแหง แขวงมีนบุรี เขตมีนบุรี กรุงเทพฯ 10510

เลขประจำตัวผู้เสียภาษีอากร 0105556199549, โทร 065-719-2893 ,E-mail- Thatikarn_sr@hotmail.com

จากสถานภาพโดยทั่วไป พอกล่าวได้ว่า สหกรณ์ฯ มีสถานภาพมั่นคง ปลอดภัย มีการดำเนินธุรกิจตรงตามวัตถุประสงค์ โดยสนับสนุนให้เกิดการออมและแบ่งเบาภาระทางเศรษฐกิจด้วยการให้กู้ยืมเงินในอัตราดอกเบี้ยที่ยอมรับได้อย่างยุติธรรมโดยทั่วถึงกัน รวมทั้งการดำเนินงานอย่างมีประสิทธิภาพ สามารถจ่ายเงินปันผลตามหุ้นและเงินเฉลี่ยคืน ให้สมาชิกได้ จึงกล่าวได้ว่าสถานภาพทั่วไปของสหกรณ์ฯ อยู่ในเกณฑ์ที่น่าพอใจ

สุวิมล งาม

(นายพุดธิภาณุ บุญใจวัสุขคณา)

ผู้สอบบัญชีสหกรณ์

วันที่ 8 พฤศจิกายน 2568

สหกรณ์ออมทรัพย์สาธารณสุขจังหวัดฉะเชิงเทรา จำกัด

งบฐานะการเงิน

ณ วันที่ 30 กันยายน 2568

	หมายเหตุ	ปี 2568	ปี 2567
		บาท	บาท
สินทรัพย์			
สินทรัพย์หมุนเวียน			
เงินสดและเงินฝากธนาคาร	2	109,695,959.58	97,437,430.44
เงินฝากสหกรณ์อื่น	3	75,057,016.29	50,055,916.88
เงินให้กู้ยืมระยะสั้น	5	125,682,972.01	126,041,914.87
ดอกเบี้ยเงินให้กู้ค้างรับ		734,201.17	743,997.74
สินทรัพย์หมุนเวียนอื่น	6	523,695.89	171,596.81
รวมสินทรัพย์หมุนเวียน		311,693,844.94	274,450,856.74
สินทรัพย์ไม่หมุนเวียน			
เงินลงทุนระยะยาว	4	821,000.00	1,357,436.81
เงินให้กู้ยืมระยะยาว	5	870,832,595.55	874,117,355.06
ที่ดิน อาคารและอุปกรณ์ - สุทธิ	7	10,633,394.52	11,039,674.05
สินทรัพย์ไม่หมุนเวียนอื่น	8	795,280.00	1,192,420.00
รวมสินทรัพย์ไม่หมุนเวียน		883,082,270.07	887,706,885.92
รวมสินทรัพย์		1,194,776,115.01	1,162,157,742.66

๒.

สหกรณ์ออมทรัพย์สาธารณสุขจังหวัดฉะเชิงเทรา จำกัด

งบฐานะการเงิน(ต่อ)

ณ วันที่ 30 กันยายน 2568

	หมายเหตุ	ปี 2568 บาท	ปี 2567 บาท
หนี้สินและทุนของสหกรณ์			
หนี้สินหมุนเวียน			
เงินรับฝาก	9	268,057,159.78	275,214,711.02
หนี้สินหมุนเวียนอื่น	10	50,200.00	70,000.00
รวมหนี้สินหมุนเวียน		268,107,359.78	275,284,711.02
หนี้สินไม่หมุนเวียน			
สำรองเงินชดเชย/บำเหน็จเจ้าหน้าที่		2,785,620.00	2,472,840.00
รวมหนี้สินไม่หมุนเวียน		2,785,620.00	2,472,840.00
รวมหนี้สิน		270,892,979.78	277,757,551.02
ทุนของสหกรณ์			
ทุนเรือนหุ้น (มูลค่าหุ้นละ 10.00 บาท)		825,738,520.00	791,043,410.00
ทุนสำรอง		50,282,540.15	45,788,893.71
ทุนสะสมตามข้อบังคับ ระเบียบและอื่น ๆ	11	2,533,590.99	2,635,696.99
กำไรสุทธิประจำปี		45,328,484.09	44,932,190.94
รวมทุนของสหกรณ์		923,883,135.23	884,400,191.64
รวมหนี้สินและทุนของสหกรณ์		1,194,776,115.01	1,162,157,742.66

หมายเหตุประกอบงบการเงินเป็นส่วนหนึ่งของงบการเงินนี้

(ลงชื่อ)



(นายสมบัติ ทั้งทอง)

ประธานกรรมการ

(ลงชื่อ)



(นายมนตรี คชวงษ์)

กรรมการ/เลขานุการ

วันที่ 8 พฤศจิกายน 2568

สหกรณ์ออมทรัพย์สาธารณสุขจังหวัดฉะเชิงเทรา จำกัด
งบกำไรขาดทุน
สำหรับปี สิ้นสุดวันที่ 30 กันยายน 2568

	ปี 2568		ปี 2567	
	บาท	%	บาท	%
รายได้ดอกเบี้ยและผลตอบแทนจากเงินลงทุน				
ดอกเบี้ยรับเงินให้กู้	53,866,982.99	95.74	55,083,487.73	97.82
ดอกเบี้ยรับเงินฝาก	2,100,481.09	3.73	1,195,110.33	2.12
ผลตอบแทนเงินลงทุน	295,365.74	0.52	32,236.71	0.06
รวมรายได้ดอกเบี้ยและผลตอบแทนจากเงินลงทุน	56,262,829.82	100.00	56,310,834.77	100.00
ค่าใช้จ่ายดอกเบี้ยและเงินลงทุน				
ดอกเบี้ยจ่ายเงินรับฝาก	4,320,161.03	7.68	5,249,446.44	9.32
ผลขาดทุนจากการด้อยค่าเงินลงทุน	694,436.81	1.23	109,672.38	0.20
รวมค่าใช้จ่ายดอกเบี้ยและเงินลงทุน	5,014,597.84	8.91	5,359,118.82	9.52
รายได้ดอกเบี้ยและผลตอบแทนจากการลงทุนสุทธิ	51,248,231.98	91.09	50,951,715.95	90.48
บวก รายได้อื่น				
ค่าธรรมเนียมแรกเข้า	3,520.00	0.01	2,790.00	0.01
เงินรางวัลสลากเงินฝากออมทรัพย์	465,250.00	0.83	73,250.00	0.13
รายได้เบ็ดเตล็ด	30,000.00	0.05	17,568.01	0.03
รายได้ค่าธรรมเนียม	11,160.00	0.02	0.00	0.00
รวมรายได้อื่น	509,930.00	0.91	93,608.01	0.17
หัก ค่าใช้จ่ายในการดำเนินงาน				
ค่าใช้จ่ายเกี่ยวกับเจ้าหน้าที่				
เงินเดือน	1,949,880.00	3.47	1,809,000.00	3.21
ค่าล่วงเวลา	25,146.00	0.04	16,976.00	0.03
ค่าเบี้ยเลี้ยงพาหนะ	1,068.00	0.00	7,786.00	0.01
ค่าชดเชย/บำเหน็จเจ้าหน้าที่	312,780.00	0.56	295,920.00	0.53
ค่าสวัสดิการเจ้าหน้าที่	26,453.00	0.05	34,980.00	0.06
เงินสมทบประกันสังคมและกองทุนทดแทน	42,166.00	0.07	50,669.00	0.09
รวมค่าใช้จ่ายเกี่ยวกับเจ้าหน้าที่	2,357,493.00	4.19	2,215,331.00 ²	3.93

สหกรณ์ออมทรัพย์สาธารณสุขจังหวัดฉะเชิงเทรา จำกัด

งบกำไรขาดทุน(ต่อ)

สำหรับปี สิ้นสุดวันที่ 30 กันยายน 2568

	ปี 2568		ปี 2567	
	บาท	%	บาท	%
ค่าใช้จ่ายเกี่ยวกับอาคารและอุปกรณ์				
ค่าเสื่อมราคาทรัพย์สิน	447,409.53	0.80	450,289.44	0.80
ค่าปรับปรุงตกแต่งอาคารตัดจ่าย	397,140.00	0.71	397,140.00	0.71
ขาดทุนจากการเลิกใช้สินทรัพย์	0.00	0.00	206.47	0.00
ค่าเบี้ยประกันอัคคีภัย	18,493.37	0.03	8,008.53	0.01
ค่าภาษีโรงเรือน	3,112.45	0.01	3,139.21	0.01
ค่าปรับปรุงอาคารสำนักงาน	7,146.60	0.01	12,015.00	0.02
รวมค่าใช้จ่ายเกี่ยวกับอาคารและอุปกรณ์	873,301.95	1.55	870,798.65	1.55
ค่าใช้จ่ายเกี่ยวกับสมาชิก				
ค่าสวัสดิการสมาชิก	107,400.00	0.19	102,000.00	0.18
รวมค่าใช้จ่ายเกี่ยวกับสมาชิก	107,400.00	0.19	102,000.00	0.18
ค่าใช้จ่ายดำเนินงานอื่น				
ค่าเบี้ยประชุม	352,032.00	0.63	288,400.00	0.51
ค่ารับรอง	87,554.85	0.16	112,913.25	0.20
ค่าเครื่องเขียนแบบพิมพ์	86,824.40	0.15	82,685.20	0.15
ค่าใช้จ่ายในการประชุมใหญ่	2,040,337.00	3.63	1,960,590.00	3.48
ค่าตอบแทนผู้ช่วยเหลืองานสหกรณ์	109,000.00	0.19	120,000.00	0.21
ค่าตอบแทนผู้ตรวจสอบกิจการ	92,000.00	0.16	72,000.00	0.13
ค่าธรรมเนียมสอบบัญชี	80,000.00	0.14	70,000.00	0.12
ค่าเบี้ยเลี้ยงพาหนะ	21,634.00	0.04	30,178.00	0.05
ค่าธรรมเนียมธนาคาร	634.00	0.00	2,628.00	0.01
ค่าสาธารณูปโภค	65,348.55	0.12	70,076.88	0.12
ค่าไปรษณีย์	20,740.00	0.04	8,984.00	0.03

W

สหกรณ์ออมทรัพย์สาธารณสุขจังหวัดฉะเชิงเทรา จำกัด

งบกำไรขาดทุน(ต่อ)

สำหรับปี สิ้นสุดวันที่ 30 กันยายน 2568

	ปี 2568		ปี 2567	
	บาท	%	บาท	%
ค่าใช้จ่ายดำเนินงานอื่น (ต่อ)				
ค่าสวัสดิการ	15,561.00	0.03	33,800.00	0.06
ค่าใช้จ่ายอื่น	119,817.14	0.21	72,748.04	0.13
รวมค่าใช้จ่ายดำเนินงานอื่น	<u>3,091,482.94</u>	<u>5.49</u>	<u>2,925,003.37</u>	<u>5.19</u>
รวมค่าใช้จ่ายในการดำเนินงาน	<u>6,429,677.89</u>	<u>11.43</u>	<u>6,113,133.02</u>	<u>10.86</u>
กำไรสุทธิ	<u>45,328,484.09</u>	<u>80.57</u>	<u>44,932,190.94</u>	<u>79.79</u>

๒

สหกรณ์ออมทรัพย์สาธารณสุขจังหวัดฉะเชิงเทรา จำกัด

งบกระแสเงินสด

สำหรับปี สิ้นสุดวันที่ 30 กันยายน 2568

	<u>ปี 2568</u>	<u>ปี 2567</u>
	<u>บาท</u>	<u>บาท</u>
กระแสเงินสดจากกิจกรรมดำเนินงาน		
กำไรสุทธิ	45,328,484.09	44,932,190.94
รายการปรับปรุงเพื่อกระทบยอดกำไรสุทธิเป็นเงินสดสุทธิ		
จากกิจกรรมดำเนินงาน		
ค่าเสื่อมราคาสินทรัพย์	447,409.53	450,289.44
ขาดทุนจากการเลิกใช้สินทรัพย์	0.00	206.47
ค่าปรับปรุงตกแต่งอาคารตัดจ่าย	397,140.00	397,140.00
บำเหน็จเจ้าหน้าที่	312,780.00	295,920.00
ผลขาดทุนจากการด้อยค่าเงินลงทุน	694,436.81	109,672.38
ดอกเบี้ยเงินให้กู้ค้างรับ	(734,201.17)	(743,997.74)
ดอกเบี้ยเงินฝากค้างรับ	(164,959.32)	(111,592.34)
ผลตอบแทนเงินลงทุนค้างรับ	(257,826.48)	0.00
ค่าใช้จ่ายค้างจ่าย	50,000.00	70,000.00
ค่าใช้จ่ายจ่ายล่วงหน้า	22,444.94	0.00
เครื่องเขียนแบบพิมพ์ใช้ไป	86,824.40	82,685.20
กำไรจากการดำเนินงานก่อนการเปลี่ยนแปลงใน	<u>46,182,532.80</u>	<u>45,482,514.35</u>
สินทรัพย์และหนี้สินดำเนินงาน		
สินทรัพย์ดำเนินงาน		
เงินสดจ่ายลูกหนี้เงินกู้ฉุกเฉิน	(17,829,030.00)	(14,924,999.00)
เงินสดรับจากลูกหนี้เงินกู้ฉุกเฉิน	16,747,085.95	14,626,339.13
เงินสดจ่ายลูกหนี้เงินกู้สามัญ	(413,690,288.36)	(395,264,284.95)
เงินสดรับจากลูกหนี้เงินกู้สามัญ	417,330,704.78	400,610,236.65
เงินสดจ่ายลูกหนี้เงินกู้พิเศษ	0.00	(1,293,223.66)
เงินสดรับจากลูกหนี้เงินกู้พิเศษ	1,085,230.00	1,556,846.95

✓

สหกรณ์ออมทรัพย์สาธารณสุขจังหวัดฉะเชิงเทรา จำกัด

งบกระแสเงินสด

สำหรับปี สิ้นสุดวันที่ 30 กันยายน 2568

	<u>ปี 2568</u>	<u>ปี 2567</u>
	<u>บาท</u>	<u>บาท</u>
สินทรัพย์ดำเนินงาน (ต่อ)		
เงินสดรับดอกเบี้ยเงินให้กู้ค้างรับ	743,997.74	619,460.81
เงินสดรับดอกเบี้ยเงินฝากค้างรับ	68,855.35	34,980.64
เงินสดรับผลตอบแทนเงินลงทุนค้างรับ	0.00	699.60
ค่าใช้จ่ายจ่ายล่วงหน้า	(23,182.57)	(11,222.47)
เงินสดจ่ายซื้อเครื่องเขียนแบบพิมพ์	(84,255.40)	(88,578.80)
หนี้สินดำเนินงาน		
เงินสดรับเงินรอจ่ายคืน	200.00	0.00
เงินสดจ่ายค่าใช้จ่ายค้างจ่าย	(70,000.00)	(70,000.00)
เงินสดสุทธิได้มาจาก (ใช้ไปใน) กิจกรรมดำเนินงาน	50,461,850.29	51,278,769.25
กระแสเงินสดจากกิจกรรมลงทุน		
เงินสดจ่ายซื้อหุ้นชุมนุมสหกรณ์ออมทรัพย์แห่งประเทศไทย	(158,000.00)	0.00
เงินสดจ่ายซื้ออุปกรณ์ - เครื่องใช้สำนักงาน	(41,130.00)	(12,780.00)
เงินสดสุทธิได้มาจาก (ใช้ไปใน) กิจกรรมลงทุน	(199,130.00)	(12,780.00)
กระแสเงินสดจากกิจกรรมจัดหาเงิน		
เงินสดรับจากเงินรับฝาก	35,685,641.75	46,788,042.67
เงินสดจ่ายคืนเงินรับฝาก	(42,843,192.99)	(43,372,961.47)
เงินสดจ่ายค่าบำรุงสันนิบาตสหกรณ์แห่งประเทศไทย	(30,000.00)	(30,000.00)
เงินสดจ่ายปันผล	(35,026,137.87)	(32,949,117.11)
เงินสดจ่ายเฉลี่ยคืน	(3,791,286.63)	(3,889,448.14)
เงินสดจ่ายโบนัสกรรมการและเจ้าหน้าที่	(903,120.00)	(974,620.00)
เงินสดรับจากทุนเรือนหุ้น	53,630,070.00	68,857,420.00
เงินสดจ่ายคืนทุนเรือนหุ้น	(18,934,960.00)	(12,430,480.00)
เงินสดจ่ายทุนสาธารณสุขประโยชน์	(34,200.00)	(107,200.00)

u

สหกรณ์ออมทรัพย์สาธารณสุขจังหวัดฉะเชิงเทรา จำกัด

งบกระแสเงินสด

สำหรับปี สิ้นสุดวันที่ 30 กันยายน 2568

	<u>ปี 2568</u>	<u>ปี 2567</u>
	<u>บาท</u>	<u>บาท</u>
กระแสเงินสดจากกิจกรรมจัดหาเงิน (ต่อ)		
เงินสดจ่ายทุนส่งเสริมการศึกษาอบรมบุตรสมาชิก	(262,400.00)	(251,000.00)
เงินสดจ่ายทุนสวัสดิการสงเคราะห์สมาชิกและครอบครัว	(470,890.00)	(306,100.00)
เงินสดรับทุนสวัสดิการสงเคราะห์สมาชิกและครอบครัว	1,000.00	0.00
เงินสดจ่ายทุนสะสมเพื่อการศึกษาอบรมทางสหกรณ์	(23,616.00)	(232,678.00)
เงินสดจ่ายทุนสะสมเพื่อจัดตั้งสำนักงาน	0.00	(75,200.00)
เงินสดสุทธิได้มาจาก (ใช้ไปใน) กิจกรรมจัดหาเงิน	<u>(13,003,091.74)</u>	<u>21,026,657.95</u>
เงินสดสุทธิเพิ่มขึ้น (ลดลง)	37,259,628.55	72,292,647.20
เงินสด ณ วันต้นปี	<u>147,493,347.32</u>	<u>75,200,700.12</u>
เงินสด ณ วันสิ้นปี	<u><u>184,752,975.87</u></u>	<u><u>147,493,347.32</u></u>

u

สหกรณ์ออมทรัพย์สาธารณสุขจังหวัดฉะเชิงเทรา จำกัด
หมายเหตุประกอบงบการเงิน
สำหรับปี สิ้นสุดวันที่ 30 กันยายน 2568

1 สรุปนโยบายการบัญชีที่สำคัญ

- 1.1 สหกรณ์บันทึกบัญชีตามเกณฑ์คงค้าง
- 1.2 สหกรณ์รับรู้รายได้ดอกเบี้ยตามเกณฑ์สัดส่วนของเวลา ส่วนจำนวนรายได้จะเท่ากับอัตราดอกเบี้ยคูณด้วยจำนวนเงินต้นที่ค้างชำระตามระยะเวลาที่กู้ยืม
- 1.3 เงินลงทุนระยะยาวเป็นเงินลงทุนในหลักทรัพย์ที่ไม่อยู่ในความต้องการของตลาดแสดงด้วยราคาทุน
- 1.4 สหกรณ์ทยอยรับรู้ผลขาดทุนจากการด้อยค่าเงินลงทุนในหุ้นชุมนุมสหกรณ์ธกษไทย จำกัด เป็นไปตามสัดส่วนของระยะเวลาตามแผนพัฒนาธุรกิจฯ ระยะเวลา 6 ปี (2563 - 2568) ตามหนังสือกรมตรวจบัญชีสหกรณ์ด่วนที่สุด ที่ กษ 0404/ว 92 ลงวันที่ 30 ธันวาคม 2563
- 1.5 สหกรณ์ไม่ปรับลดบัญชีค่าเผื่อหนี้สงสัยจะสูญของลูกหนี้ตามมาตราการ ให้ความช่วยเหลือสมาชิกที่ได้รับผลกระทบจากสถานการณ์การแพร่ระบาดเชื้อไวรัสโคโรนา โควิด-19 ซึ่งสหกรณ์ได้ตั้งค่าเผื่อหนี้สงสัยจะสูญไว้ก่อนเข้าร่วมมาตรการฯ จนกว่าจะได้รับชำระหนี้จากลูกหนี้ครบถ้วน
- 1.6 ค่าเสื่อมราคาอาคารและอุปกรณ์ คำนวณโดยวิธีเส้นตรงในอัตราที่นายทะเบียนสหกรณ์กำหนด ยกเว้น ที่ดิน
- 1.7 สหกรณ์ตีราคาวัสดุ/ของใช้สิ้นเปลืองคงเหลือตามราคาทุน
- 1.8 สหกรณ์บันทึกค่าปรับปรุงตกแต่งอาคารรอดัดบัญชี โดยคำนวณตัดจ่ายเป็นค่าใช้จ่ายภายในระยะเวลา 5 ปี เริ่มตั้งแต่ปี 2567 เป็นต้นไป
- 1.90 ค่าซ่อมบำรุง ค่าซ่อมแซม รวมทั้งการซื้อมาเปลี่ยนแทนสำหรับทรัพย์สินรายการย่อย ๆ ถือเป็นค่าใช้จ่ายหักจากรายได้
- 1.10 เงินสดในงบกระแสเงินสด หมายถึง เงินสดในมือ เงินฝากธนาคาร และเงินฝากสหกรณ์อื่น ทุกประเภท

2 เงินสดและเงินฝากธนาคาร ประกอบด้วย

	<u>ปี 2568</u>	<u>ปี 2567</u>
	<u>บาท</u>	<u>บาท</u>
เงินสด	0.00	0.00
เงินฝากธนาคาร		
กระแสรายวัน	1,000.00	1,000.00
ออมทรัพย์	66,400,582.83	59,380,178.84
เผื่อเรียก	2,294,376.75	56,251.60
สลากเงินฝากออมทรัพย์	41,000,000.00	38,000,000.00
รวม	109,695,959.58	97,437,430.44

๒

สหกรณ์ออมทรัพย์สาธารณสุขจังหวัดฉะเชิงเทรา จำกัด
หมายเหตุประกอบงบการเงิน (ต่อ)
สำหรับปี สิ้นสุดวันที่ 30 กันยายน 2568

3 เงินฝากสหกรณ์อื่น ประกอบด้วย

	<u>ปี 2568</u>	<u>ปี 2567</u>
	<u>บาท</u>	<u>บาท</u>
เงินฝาก - สอ.ครุฉะเชิงเทรา จก.(ออมทรัพย์)	57,016.29	55,916.88
เงินฝาก - สอ.สาธารณสุขชลบุรี จก.(สะสมทรัพย์)	50,000,000.00	50,000,000.00
เงินฝากชุมนุมสหกรณ์ออมทรัพย์แห่งประเทศไทย	10,000,000.00	0.00
เงินฝากชุมนุมสหกรณ์ออมทรัพย์สาธารณสุขไทย จำกัด	15,000,000.00	0.00
รวม	75,057,016.29	50,055,916.88

4 เงินลงทุน - ประกอบด้วย

	<u>ปี 2568</u>	<u>ปี 2567</u>
	<u>บาท</u>	<u>บาท</u>
	<u>ราคาทุน</u>	<u>ราคาทุน</u>
เงินลงทุนระยะยาว		
เงินลงทุนที่ไม่อยู่ในความต้องการของตลาด		
หุ้นชุมนุมสหกรณ์ออมทรัพย์แห่งประเทศไทย จำกัด	791,000.00	633,000.00
หุ้นชุมนุมสหกรณ์ออมทรัพย์สาธารณสุขไทย จำกัด	10,000.00	10,000.00
หุ้นสหประกันชีวิต จำกัด (มหาชน)	20,000.00	20,000.00
หุ้นชุมนุมสหกรณ์ธรกิจไทย จำกัด	1,000,000.00	1,000,000.00
รวม	1,821,000.00	1,663,000.00
หัก ค่าเผื่อการปรับมูลค่าเงินลงทุนหุ้น - ชส.ธรกิจไทย	1,000,000.00	305,563.19
รวมเงินลงทุนระยะยาว	821,000.00	1,357,436.81

ชุมนุมสหกรณ์ธรกิจไทย จำกัด อยู่ระหว่างการปฏิบัติตามแผนพัฒนาธุรกิจฯ มีระยะเวลา 6 ปี (2563 - 2568) ณ วันที่ 31 มีนาคม 2568 มีสินทรัพย์ทั้งสิ้น จำนวน 6,822,353,609.31 บาท ผลการดำเนินงานขาดทุนสุทธิประจำปี 418,278,272.56 บาท รวมยอดขาดทุนสะสมทั้งสิ้น จำนวน 878,567,419.94 บาท การคำนวณมูลค่าต่อหุ้นของชุมนุมสหกรณ์ฯ คำนวณโดยนำทุนเรือนหุ้นทั้งหมดลบด้วยขาดทุนสะสม แล้วนำมาเฉลี่ยโดยใช้จำนวนหุ้นทั้งสิ้นเป็นฐานในการคำนวณ วิธีการคำนวณได้รับการจดทะเบียนแก้ไขข้อบังคับของชุมนุมสหกรณ์ฯ เมื่อวันที่ 30 ตุลาคม 2562

ณ วันที่ 30 กันยายน 2568 สหกรณ์ออมทรัพย์สาธารณสุขจังหวัดฉะเชิงเทรา จำกัด มีหุ้นชุมนุมสหกรณ์ธรกิจไทย จำกัด จำนวน 1 หุ้น มูลค่าหุ้นละ 1,000,000.00 บาท ปัจจุบันมูลค่าหุ้นติดลบ 310,352.12 บาท รับรู้ผลขาดทุนจากการด้อยค่าเงินลงทุนเต็มจำนวน โดยตั้งผลขาดทุนจากการด้อยค่าเงินลงทุนเพิ่ม 694,436.81 บาท

๒

สหกรณ์ออมทรัพย์สาธารณสุขจังหวัดฉะเชิงเทรา จำกัด
หมายเหตุประกอบงบการเงิน (ต่อ)
สำหรับปี สิ้นสุดวันที่ 30 กันยายน 2568

5 เงินให้กู้ยืม ประกอบด้วย

	<u>ปี 2568</u>		<u>ปี 2567</u>	
	<u>บาท</u>		<u>บาท</u>	
	<u>ระยะสั้น</u>	<u>ระยะยาว</u>	<u>ระยะสั้น</u>	<u>ระยะยาว</u>
เงินให้กู้ยืม - ปกติ				
ลูกหนี้เงินกู้ฉุกเฉิน	6,281,444.73	0.00	5,199,500.68	0.00
ลูกหนี้เงินกู้สามัญ	118,493,367.28	857,937,603.48	119,760,254.19	860,311,132.99
ลูกหนี้เงินกู้พิเศษ	908,160.00	12,894,992.07	1,082,160.00	13,806,222.07
รวมเงินให้กู้ยืม - ปกติ	<u>125,682,972.01</u>	<u>870,832,595.55</u>	<u>126,041,914.87</u>	<u>874,117,355.06</u>

สหกรณ์ให้ความช่วยเหลือสมาชิกได้รับผลกระทบจากสถานการณ์การแพร่ระบาดเชื้อไวรัสโคโรนา โควิด-19 โดยการพักชำระหนี้ต้นเงินกู้ให้กับสมาชิกไม่เกิน 6 งวด ณ วันสิ้นปีทางบัญชีคงเหลือสมาชิกเข้าร่วมมาตรการฯ จำนวน 7 ราย 10 สัญญา หนี้คงเหลือ 7,220,526.00 บาท เป็นลูกหนี้เงินให้กู้ยืม - ปกติ ไม่มีการตั้งค่าเผื่อหนี้สงสัยจะสูญไว้ก่อนเข้าร่วมมาตรการฯ

6 สินทรัพย์หมุนเวียนอื่น ประกอบด้วย

	<u>ปี 2568</u>	<u>ปี 2567</u>
	<u>บาท</u>	<u>บาท</u>
วัสดุคงเหลือ	46,213.00	48,782.00
ค่าเบี้ยประกันภัยจ่ายล่วงหน้า	11,960.10	11,222.47
ดอกเบี้ยเงินฝากค้างรับ	164,959.32	111,592.34
ผลตอบแทนเงินลงทุนค้างรับ	300,563.47	0.00
รวม	<u>523,695.89</u>	<u>171,596.81</u>

๒

สหกรณ์ออมทรัพย์สาธารณสุขจังหวัดฉะเชิงเทรา จำกัด

หมายเหตุประกอบงบการเงิน (ต่อ)

สำหรับปี สิ้นสุดวันที่ 30 กันยายน 2568

7 ที่ดิน อาคารและอุปกรณ์ - สุทธิ ประกอบด้วย

	<u>ปี 2568</u>	<u>ปี 2567</u>
	บาท	บาท
ที่ดิน	502,800.00	502,800.00
อาคาร	10,497,200.00	10,497,200.00
ยานพาหนะ	55,000.00	55,000.00
เครื่องใช้สำนักงาน	1,351,928.52	1,310,798.52
รวม	<u>12,406,928.52</u>	<u>12,365,798.52</u>
หัก ค่าเสื่อมราคาสะสม	1,773,534.00	1,326,124.47
ที่ดิน อาคารและอุปกรณ์ - สุทธิ	<u>10,633,394.52</u>	<u>11,039,674.05</u>

ค่าเสื่อมราคาสะสม แยกเป็น ค่าเสื่อมราคาสะสม อาคาร จำนวน 773,629.26 บาท ยานพาหนะ จำนวน 44,331.51 บาท และเครื่องใช้สำนักงาน จำนวน 955,573.23 บาท

8 สินทรัพย์ไม่หมุนเวียนอื่น ประกอบด้วย

	<u>ปี 2568</u>	<u>ปี 2567</u>
	บาท	บาท
เงินประกันการใช้น้ำประปา	1,000.00	1,000.00
ค่าปรับปรุงตกแต่งอาคารรอดัตตบัญญัติ	794,280.00	1,191,420.00
รวม	<u>795,280.00</u>	<u>1,192,420.00</u>

9 เงินรับฝาก ประกอบด้วย

	<u>ปี 2568</u>	<u>ปี 2567</u>
	บาท	บาท
เงินรับฝาก - สมาชิก		
เงินรับฝากออมทรัพย์	37,619,162.67	35,992,267.15
เงินรับฝากออมทรัพย์พิเศษ	230,437,997.11	239,222,443.87
รวม	<u>268,057,159.78</u>	<u>275,214,711.02</u>

10 หนี้สินหมุนเวียนอื่น

	<u>ปี 2568</u>	<u>ปี 2567</u>
	บาท	บาท
ค่าธรรมเนียมสอบบัญชีค้างจ่าย	50,000.00	70,000.00
เงินรอจ่ายคืน	200.00	0.00
รวม	<u>50,200.00</u>	<u>70,000.00</u>

๗

สหกรณ์ออมทรัพย์สาธารณสุขจังหวัดฉะเชิงเทรา จำกัด
หมายเหตุประกอบงบการเงิน (ต่อ)
สำหรับปี สิ้นสุดวันที่ 30 กันยายน 2568

11 **ทุนสะสมตามข้อบังคับ ระเบียบและอื่น ๆ ประกอบด้วย**

	<u>ปี 2568</u>	<u>ปี 2567</u>
	<u>บาท</u>	<u>บาท</u>
ทุนรักษาระดับอัตราเงินปันผล	1,118,408.59	1,118,408.59
ทุนสะสมเพื่อจัดตั้งสำนักงาน	1,141,559.00	1,141,559.00
ทุนสะสมเพื่อการศึกษาอบรมทางสหกรณ์	255,197.40	278,813.40
ทุนสาธารณประโยชน์	17,216.00	1,416.00
ทุนส่งเสริมการศึกษาบุตรสมาชิก	500.00	24,900.00
ทุนสวัสดิการหรือการสงเคราะห์แก่สมาชิกและครอบครัว	710.00	70,600.00
รวม	2,533,590.99	2,635,696.99

12 **การดำรงสินทรัพย์สภาพคล่องของสหกรณ์**

ระหว่างปี สหกรณ์ดำรงสินทรัพย์สภาพคล่อง เป็นไปตามกฎกระทรวง ว่าด้วยการดำรงสินทรัพย์สภาพคล่องของสหกรณ์ พ.ศ. 2550 และประกาศกระทรวงเกษตรและสหกรณ์ เรื่องกำหนดอัตราการค้าดำรงสินทรัพย์คล่องของสหกรณ์ลงวันที่ 31 ตุลาคม พ.ศ. 2550 ซึ่งกำหนดให้สหกรณ์ดำรงสินทรัพย์สภาพคล่องเฉลี่ยรายเดือนไม่ต่ำกว่าร้อยละหนึ่งของยอดเงินฝากทั้งหมด

13 **สหกรณ์ได้รับการแต่งตั้งให้เป็นศูนย์ประสานงานสมาคมฌาปนกิจสงเคราะห์สมาชิกสหกรณ์ออมทรัพย์สาธารณสุขไทยและสมาคมฌาปนกิจสงเคราะห์สหกรณ์สมาชิกของชุมนุมสหกรณ์ออมทรัพย์แห่งประเทศไทย โดยบันทึกรายการบัญชีและการเงินแยกต่างหากจากระบบบัญชีของสหกรณ์**

แบบ RQ 2

รายงาน-ระดับสหกรณ์

รายงานผลการประเมินชั้นคุณภาพการควบคุมภายใน
สหกรณ์ออมทรัพย์สาธารณสุขจังหวัดฉะเชิงเทรา จำกัด
สำหรับปีสิ้นสุดวันที่ 30 กันยายน 2568

ระดับชั้นคุณภาพ

ส่วนที่ 1 สภาพแวดล้อมการควบคุม	ดีมาก
ส่วนที่ 2 ความเสี่ยงและกิจกรรมควบคุม	ดีมาก
ด้านการเงินการบัญชี	ดีมาก
สมาชิกและทุนเรือนหุ้น	ดีมาก
ส่วนที่ 3 ระบบข้อมูลสารสนเทศ และการสื่อสาร	ดีมาก
ส่วนที่ 4 ระบบการติดตามและประเมินผล	ดีมาก
สรุปการประเมินจัดชั้นคุณภาพ	ดีมาก

โดย นายวุฒิภาณุ บุญใจสุขคนา ผู้สอบบัญชี ภาคเอกชน

5 กันยายน 2568

4.2 อนุมัติการจัดสรรกำไรสุทธิ ประจำปี 2568

นายสมบัติ ทั้งทอง ประธานกรรมการ ชี้แจงว่า จากการดำเนินงานของสหกรณ์ ในรอบปีบัญชี 2568 มีกำไรสุทธิ 45,328,484.09 บาท เพื่อให้เป็นไปตามกฎหมายและข้อบังคับของสหกรณ์ ข้อ 28. คณะกรรมการดำเนินการของสหกรณ์ ขอเสนอการจัดสรรกำไรสุทธิ ประจำปี 2568 ดังนี้

รายละเอียด	ปี 2568		ปี 2567	
	จำนวนเงิน	ร้อยละ	จำนวนเงิน	ร้อยละ
1. เป็นเงินทุนสำรองไม่น้อยกว่าร้อยละ 10 ของกำไรสุทธิ	4,534,092.57	10.00	4,493,646.44	10.00
2. เป็นเงินค่าบำรุงสันนิบาตสหกรณ์แห่งประเทศไทย				
- ร้อยละ 1 ของกำไรสุทธิแต่ไม่เกิน 30,000 บาท	30,000.00	0.07	30,000.00	0.07
3. เป็นเงินปันผลตามหุ้นที่ชำระแล้ว แต่ต้องไม่เกินอัตราที่กำหนด				
- ร้อยละ 4.64			35,026,137.87	77.95
- ร้อยละ 4.41	35,280,431.17	77.84		
4. เป็นเงินเฉลี่ยคืนแก่สมาชิกตามส่วนธุรกิจที่สมาชิกทำไว้ระหว่างปี				
- ร้อยละ 7.00			3,791,286.63	8.44
- ร้อยละ 7.00	3,721,960.35	8.30		
5. เป็นเงินโบนัสกรรมการ และเจ้าหน้าที่				
ไม่เกินร้อยละ 10 ของกำไรสุทธิ	857,000.00	1.89	903,120.00	2.01
6. เป็นทุนสาธารณประโยชน์ไม่เกินร้อยละ 10 ของกำไรสุทธิ	140,000.00	0.31	50,000.00	0.11
7. เป็นทุนสวัสดิการ				
7.1 สงเคราะห์แก่สมาชิกและครอบครัว	500,000.00	1.10	400,000.00	0.89
7.2 ทุนส่งเสริมการศึกษาบุตรสมาชิก	265,000.00	0.58	238,000.00	0.53
8. เป็นทุนเพื่อการศึกษาอบรมทางสหกรณ์	0.00	0.00	0.00	0.00
9. เป็นทุนเพื่อจัดตั้งสำนักงาน	0.00	0.00	0.00	0.00
10. เป็นทุนรักษาระดับอัตราเงินปันผล	0.00	0.00	0.00	0.00
รวมทั้งสิ้น	45,328,484.09	100.00	44,932,190.94	100.00

มติที่ประชุม มีมติเป็นเอกฉันท์อนุมัติการจัดสรรกำไรสุทธิประจำปี 2568 ตามที่คณะกรรมการดำเนินการเสนอ

4.3 อนุมัติแผนการดำเนินงาน และงบประมาณการใช้จ่าย ประจำปี 2569

นายสมบัติ ทังทอง ประธานกรรมการ แจ้งว่า ตามข้อบังคับของสหกรณ์ ข้อ 72.(7) ให้ที่ประชุมใหญ่กำหนดแผนงาน และงบประมาณรายจ่ายประจำปี คณะกรรมการดำเนินการขอเสนอแผนงาน และงบประมาณการรายจ่าย ประจำปี 2569 เพื่อที่ประชุมใหญ่พิจารณาอนุมัติ ดังนี้

1. แผนงานประจำปี

- 1.1 การส่งเสริมแผนกลยุทธ์ของสหกรณ์
- 1.2 แผนงานรณรงค์การฝากเงิน
- 1.3 แผนงานให้บริการสินเชื่อตามความต้องการของสมาชิก
- 1.4 แผนงานสำรวจความต้องการสวัสดิการสมาชิก

2. เป้าหมายการดำเนินงาน ประจำปี 2569

รายการ	ปี 2568	ปี 2569	เพิ่ม (ลด)
รับสมาชิก	150	100	(50)
ทุนเรือนหุ้น	30,000,000.00	30,000,000.00	-
เงินรับฝากจากสมาชิก	20,000,000.00	30,000,000.00	10,000,000.00
การให้เงินกู้แก่สมาชิก	513,300,000.00	443,300,000.00	(70,000,000.00)

3. เป้าหมายการดำเนินงาน ประจำปี 2569

รายได้	จำนวนเงิน	รายจ่าย	จำนวนเงิน
ดอกเบี้ยรับและผลตอบแทนจากเงินลงทุน	56,853,000.00	ค่าใช้จ่ายดอกเบี้ยและเงินลงทุน	5,000,000.00
ค่าธรรมเนียมแรกเข้า	4,500.00	ค่าใช้จ่ายเกี่ยวกับเจ้าหน้าที่	3,105,380.00
รายได้เบ็ดเตล็ด	100,000.00	ค่าใช้จ่ายเกี่ยวกับอาคารและอุปกรณ์	1,578,500.00
		ค่าใช้จ่ายเกี่ยวกับสมาชิก	200,000.00
		ค่าใช้จ่ายดำเนินงานอื่น	3,596,000.00
รวม	56,975,500.00	รวม	13,479,880.00
ประมาณการกำไร			43,495,620.00

4. งบประมาณการรายจ่าย ประจำปี 2569

รายจ่าย	ปี 2568		ปี 2569 ขอตั้ง	หมายเหตุ
	ขอตั้ง	จ่ายจริง		
1. ค่าใช้จ่ายดอกเบี้ยและเงินลงทุน				
- ดอกเบี้ยจ่ายเงินรับฝาก	5,000,000	4,320,161.03	5,000,000	
- ผลขาดทุนจากการด้อยค่าเงินลงทุน	250,000	694,436.81	-	
รวมค่าใช้จ่ายดอกเบี้ยและเงินลงทุน	5,250,000	5,014,597.84	5,000,000	
2. ค่าใช้จ่ายเกี่ยวกับครุภัณฑ์				
- ครุภัณฑ์				
1) สำนักงาน	300,000		200,000	
2) คอมพิวเตอร์	500,000		250,000	
2.1 เครื่องรับ-ส่งสัญญาณโปรเจคเตอร์		6,500.00		
2.2 Computer Lenovo		22,000.00		
2.3 จอมอนิเตอร์ Lenovo		3,100.00		
2.4 UPS APC 1200VA 650W		4,700.00		
2.5 Harddisk External (2 TB)		2,540.00		
2.6 UPS APC 700VA 360W		2,290.00		
รวมค่าใช้จ่ายเกี่ยวกับอาคารและอุปกรณ์	800,000	41,130.00	450,000	
3. ค่าใช้จ่ายเกี่ยวกับเจ้าหน้าที่				
- เงินเดือน				
1) เจ้าหน้าที่	1,949,880	1,949,880.00	2,100,960	
2) ผู้จัดการ	500,000	-	500,000	
- เงินค่าครองชีพ	24,420	-	24,420	
- ค่าล่วงเวลา	25,000	25,146.00	25,000	
- สรรองบำเหน็จเจ้าหน้าที่	300,000	312,780.00	320,000	
- ค่าเบี้ยเลี้ยงพาหนะ	10,000	1,068.00	5,000	
- ค่าสวัสดิการเจ้าหน้าที่	24,000	9,380.00	24,000	

4. งบประมาณการรายจ่าย ประจำปี 2569 (ต่อ)

รายจ่าย	ปี 2568		ปี 2569 ขอตั้ง	หมายเหตุ
	ขอตั้ง	จ่ายจริง		
3. ค่าใช้จ่ายเกี่ยวกับเจ้าหน้าที่ (ต่อ)				
- เงินสมทบกองทุนประกันสังคมและ กองทุนทดแทน				
1) เจ้าหน้าที่	80,000	59,239.00	80,000	
2) ผู้จัดการ	26,000	-	26,000	
รวมค่าใช้จ่ายเกี่ยวกับเจ้าหน้าที่	2,939,300	2,357,493.00	3,105,380	
4. ค่าใช้จ่ายเกี่ยวกับอาคารและอุปกรณ์				
- ค่าเสื่อมราคาทรัพย์สิน	500,000	447,409.53	500,000	
- ค่าปรับปรุงตกแต่งอาคารตัดจ่าย	400,000	397,140.00	400,000	
- ค่าภาษีโรงเรือน	3,000	3,112.45	3,200	
- ค่าภาษีป้าย			5,000	
- ค่าใช้จ่ายในการปรับปรุงอาคารสำนักงาน	100,000	7,146.60	100,000	
- ค่าใช้จ่ายในการปรับปรุงซ่อมแซมสินทรัพย์	100,000	-	100,000	
- ค่าประกันอัคคีภัยอาคารสำนักงาน	20,000	18,493.37	20,000	
- ขาดทุนจากการเลิกใช้ทรัพย์สิน	300	-	300	
รวมค่าใช้จ่ายเกี่ยวกับอาคารและอุปกรณ์	1,123,300	873,301.95	1,128,500	
5. ค่าใช้จ่ายเกี่ยวกับสมาชิก				
- ค่าสวัสดิการสมาชิก	200,000	107,400.00	200,000	
รวมค่าใช้จ่ายเกี่ยวกับสมาชิก	200,000	107,400.00	200,000	

4. งบประมาณการรายจ่าย ประจำปี 2569

รายจ่าย	ปี 2568		ปี 2569 ขอดตั้ง	หมายเหตุ
	ขอดตั้ง	จ่ายจริง		
6. ค่าใช้จ่ายดำเนินงานอื่น				
- ค่าเบี้ยประชุม	300,000	351,200.00	400,000	
- ค่าใช้จ่ายในการปฏิบัติงาน	120,000	63,634.00	120,000	
- ค่าเดินทาง	30,000	832.00	30,000	
- ค่ารับรอง	120,000	87,554.85	120,000	
- ค่าเครื่องเขียนแบบพิมพ์	100,000	86,824.40	50,000	
- ค่าใช้จ่ายในการประชุมใหญ่	2,000,000	2,040,337.00	2,100,000	
- ค่าตอบแทนผู้ช่วยเหลืองานสหกรณ์				
1) เจ้าหน้าที่การเงิน สสจ.ฉช.	4,000	4,000.00	4,000	
2) เจ้าหน้าที่การเงิน สสอ., รพ.	44,000	44,000.00	44,000	
3) ที่ปรึกษาสหกรณ์ฯ	10,000	5,000	10,000	
4) วิทยากร	10,000	-	10,000	
5) ผู้ประสานงานสหกรณ์	12,000	10,000.00	12,000	
6) ผู้ประสานงานข้าราชการบำนาญ	12,000	1,000.00	12,000	
7) ผู้ตรวจสอบการจดบันทึกรายงาน การประชุมใหญ่สามัญ	3,000	3,000.00	3,000	
- ค่าตอบแทนผู้ตรวจสอบกิจการ	96,000	92,000.00	96,000	4,000/เดือน x 2 x 12
- ค่าธรรมเนียมสอบบัญชี	100,000	80,000.00	100,000	
- ค่าธรรมเนียมธนาคาร	3,000	634.00	3,000	
- ค่าสาธารณูปโภค	120,000	65,348.55	120,000	

4. งบประมาณการรายจ่าย ประจำปี 2569

รายจ่าย	ปี 2568		ปี 2569 ขอดตั้ง	หมายเหตุ
	ขอดตั้ง	จ่ายจริง		
6. ค่าใช้จ่ายดำเนินงานอื่น (ต่อ)				
- ค่าไปรษณีย์	10,000	20,740.00	22,000	
- ค่าสวัสดิการเครื่องแบบ				
1) กรรมการ	50,000	9,450.00	50,000	
2) ผู้ตรวจสอบกิจการ	5,000	1,260.00	5,000	
3) ที่ปรึกษาสหกรณ์ฯ	5,000	3,591.00	5,000	
4) เจ้าหน้าที่การเงิน	8,000	-	8,000	
5) ผู้ประสานงาน	2,000	1,260.00	2,000	
- ค่าใช้จ่ายในการดำเนินคดี				
1) ค่าธรรมเนียมศาล	50,000	-	50,000	
2) ค่าทนายความ	100,000	-	100,000	
- ค่าใช้จ่ายทั่วไป	80,000	119,817.14	120,000	
รวมค่าใช้จ่ายดำเนินงานอื่น	3,394,000	3,091,482.94	3,596,000	
รวมค่าใช้จ่ายดำเนินงาน	13,706,600	11,485,405.73	13,479,880	

หมายเหตุ ค่าใช้จ่ายของสหกรณ์สามารถถัวจ่ายได้ภายในวงเงินที่ได้รับการอนุมัติ ยกเว้น
หมวดเงินเดือน หมวดค่าครุภัณฑ์ และหมวดค่าที่ดินและสิ่งก่อสร้าง ห้ามถัวจ่าย

มติที่ประชุม มีมติเป็นเอกฉันท์อนุมัติแผนการดำเนินงานและงบประมาณรายจ่าย ประจำปี 2569
ตามที่คณะกรรมการดำเนินการเสนอ

4.4 อนุมัติแผนกลยุทธ์สหกรณ์ แผนงาน/โครงการในปี 2569

โครงการต่อเนื่อง

1. โครงการประชาสัมพันธ์กิจกรรมงานของสหกรณ์ในหลายช่องทาง หลายรูปแบบ
2. โครงการบริหารจัดการลูกค้าสัมพันธ์
3. โครงการสหกรณ์นำอยู่ นำใช้บริการ ร่วมใจลดโลกร้อน
4. โครงการออมทรัพย์เกษียณเปี่ยมสุข
5. โครงการออมทรัพย์หลังเกษียณ
6. โครงการพัฒนาศักยภาพของคณะกรรมการดำเนินการ
7. โครงการสหกรณ์ร่วมใจห่วงใยสังคม
8. โครงการ Care for life for your love
9. โครงการพัฒนาอาชีพเสริมสร้างรายได้
10. โครงการแก้ไขปัญหาหนี้สินให้กับสมาชิกสหกรณ์ออมทรัพย์สาธารณสุขจังหวัด
ฉะเชิงเทรา จำกัด

โครงการใหม่

1. โครงการจัดอบรมสมาชิกใหม่

มติที่ประชุม มีมติเป็นเอกฉันท์อนุมัติแผนกลยุทธ์สหกรณ์ ปี 2569 - 2570 ตามที่คณะกรรมการ
ดำเนินการเสนอ

สหกรณ์ออมทรัพย์สาธารณสุขจังหวัดฉะเชิงเทรา จำกัด
 แผนปฏิบัติการ (Action Plan)
 ระยะเวลา ตั้งแต่ 1 ตุลาคม 2569 – 30 กันยายน 2570

ที่	แผนงาน/โครงการ	กิจกรรม	ตัวชี้วัด/เป้าหมาย	ระยะเวลา		ผู้รับผิดชอบ
				2569	2570	
1.	โครงการจัดอบรมสมาชิกใหม่	อบรมสมาชิกใหม่	สมาชิกใหม่เข้าใจหลักการ อุดมการณ์ วิธีการสหกรณ์ / บทบาทหน้าที่การเป็น สมาชิกที่ดี / การมีส่วนร่วมทำธุรกิจกับ สหกรณ์	←	→	กรรมการ/ฝ่ายจัดการ

4.5 อนุมัติการกำหนดวงเงินกู้ยืมหรือการค้าประกัน สำหรับปีบัญชี 2569

นายสมบัติ หังทอง ประธานกรรมการ แจ้งว่า ตามข้อบังคับของสหกรณ์ฯ ข้อ 18. ที่ประชุมมีอำนาจหน้าที่พิจารณากำหนดวงเงินกู้ยืม หรือการค้าประกันประจำปี ซึ่งสหกรณ์อาจกู้ยืม หรือการค้าประกันสำหรับปีหนึ่ง ๆ ในปีที่แล้ว ที่ประชุมใหญ่สามัญ ประจำปี 2568 พิจารณากำหนดวงเงินกู้ยืม หรือการค้าประกันไว้จำนวน 20,000,000.00 บาท (ยี่สิบล้านบาทถ้วน)

สำหรับการดำเนินงานของสหกรณ์ในปีบัญชีสิ้นสุดวันที่ 30 กันยายน 2569 วงเงินกู้ยืมหรือการค้าประกัน จำนวน 10,000,000.00 บาท (สิบล้านบาทถ้วน) มีความเพียงพอในการดำเนินงานจึงขอให้ที่ประชุมพิจารณา

มติที่ประชุม มีมติเป็นเอกฉันท์ ให้กำหนดวงเงินกู้ยืมหรือการค้าประกันประจำปีบัญชีสิ้นสุดวันที่ 30 กันยายน 2569 ใ้วงเงินไม่เกิน 10,000,000.00 บาท (สิบล้านบาทถ้วน)

4.6 เลือกตั้งคณะกรรมการดำเนินการ

นายสมบัติ หังทอง ประธานกรรมการ แจ้งว่า ตามข้อบังคับข้อที่ 73. คณะกรรมการดำเนินการให้สหกรณ์มีคณะกรรมการดำเนินการ ประกอบด้วยประธานกรรมการหนึ่งคนและกรรมการดำเนินการอีกสิบสี่คน ซึ่งที่ประชุมใหญ่เลือกตั้งจากสมาชิก โดยกรรมการอย่างน้อย 1 คน ต้องเป็นผู้มีคุณสมบัติด้านการเงิน การบัญชี การบริหารจัดการ เศรษฐศาสตร์ หรือผ่านการอบรมฝึกอบรมตามหลักสูตรดังกล่าวหรือด้านอื่นตามที่คณะกรรมการพัฒนาการสหกรณ์แห่งชาติกำหนด

การเลือกตั้งกรรมการตามวรรคแรกให้กระทำโดยวิธีเปิดเผย และให้กรรมการดำเนินการเลือกตั้งในระหว่างกันเองขึ้นดำรงตำแหน่งรองประธานกรรมการคนหนึ่งหรือหลายคน เลขานุการคนหนึ่ง และเหรัญญิกคนหนึ่ง นอกนั้นเป็นกรรมการ และปิดประกาศให้ทราบโดยทั่วกัน ณ สำนักงานสหกรณ์หรือประกาศทางอิเล็กทรอนิกส์

ปีนี้มีกรรมการที่ครบวาระ จำนวน 7 คน และยังอยู่ในวาระ จำนวน 8 คน คือ

1. กรรมการที่พ้นจากตำแหน่ง เพราะครบวาระ จำนวน 7 คน ได้แก่

1.1 นายปราโมทย์	ตันดี	กรรมการและผู้จัดการ	ครบวาระที่ 2
1.2 นางเพ็ชรรัตน์	เทียบวงษ์	กรรมการ	ครบวาระที่ 1
1.3 นายไตรเทพ	ยุตติธรรม	กรรมการ	ครบวาระที่ 1
1.4 นายราเชน	พุ่มสวัสดิ์	กรรมการ	ครบวาระที่ 1
1.5 นางวีรานันท์	ศิลประเสริฐ	กรรมการ	ครบวาระที่ 1
1.6 นางชนันธร	เสียงล้ำ	กรรมการ	ครบวาระที่ 1
1.7 นางศิริพร	สุขประเสริฐ	กรรมการ	ครบวาระที่ 1

2. กรรมการที่ยังดำรงตำแหน่ง จำนวน 8 คน ได้แก่

2.1	นายสมบัติ	ทั้งทอง	ประธานกรรมการ	วาระที่ 1 ปีที่ 1
2.2	นายศักดิ์ชัย	วินิจฉัยกุลไทย	รองประธานฯ คนที่ 1	วาระที่ 1 ปีที่ 1
2.3	นายพีระพล	ต่วนภูษา	รองประธานฯ คนที่ 2	วาระที่ 1 ปีที่ 1
2.4	นางทัศนีย์	สถิตสมิทธิ์	กรรมการและเหรัญญิก	วาระที่ 2 ปีที่ 1
2.5	นายมนตรี	คชวงษ์	กรรมการและเลขานุการ	วาระที่ 1 ปีที่ 1
2.6	นายบุญฤทธิ์	เฮ็งได้	กรรมการ	วาระที่ 1 ปีที่ 1
2.7	นางนงนุช	เจริญสุข	กรรมการ	วาระที่ 1 ปีที่ 1
2.8	น.ส.จันทร์จำว	ไยยะผลสุข	กรรมการ	วาระที่ 1 ปีที่ 1

จึงขอเสนอให้ที่ประชุมใหญ่พิจารณาเลือกตั้งกรรมการแทนตำแหน่งที่ว่างลง จำนวน 7 คน

มติที่ประชุม มีมติเลือกตั้งกรรมการแทนกรรมการที่ครบวาระ 7 คน ดังนี้

1	นายกฤษดา	พรหมสุวรรณ	ตัวแทน อ.บางน้ำเปรี้ยว	วาระที่ 1 ปีที่ 1
2	นายชำนาญ	ศิริวรรณ	ตัวแทน อ.บางปะกง	วาระที่ 1 ปีที่ 1
3	นายอนันท์	บุญช่วย	ตัวแทน อ.บ้านโพธิ์	วาระที่ 1 ปีที่ 1
4	นางญาณินี	วิเชียรวรรณ	ตัวแทน อ.พนมสารคาม	วาระที่ 1 ปีที่ 1
5	นายไชยา	นพโสภณ	ตัวแทน อ.ท่าตะเกียบ	วาระที่ 1 ปีที่ 1
6	นางสมปรารถนา	ทิพกานนท์	ตัวแทน อ.คลองเขื่อน	วาระที่ 1 ปีที่ 1
7	นางสาวยุพิน	หงษ์ระชิน	ตัวแทน ข้าราชการบำนาญ	วาระที่ 1 ปีที่ 1

4.7 เลือกตั้งผู้ตรวจสอบกิจการ และกำหนดค่าตอบแทน

นายสมบัติ ทังทอง ประธานกรรมการ ได้แจ้งให้ที่ประชุมใหญ่ทราบว่า ตามมติที่ประชุมใหญ่สามัญ ประจำปี 2567 เมื่อวันที่ 24 พฤศจิกายน 2567 ได้เลือกตั้ง

1. นายจักรวาล บุญชู โรงพยาบาลบางน้ำเปรี้ยว
2. นางพิชิตา ตัญญาบุตร ข้าราชการบำนาญ

เป็นผู้ตรวจสอบกิจการของสหกรณ์ ซึ่งตามข้อบังคับของสหกรณ์ กำหนดให้ผู้ตรวจสอบกิจการมีวาระการดำรงตำแหน่งวาระละ 2 ปี ซึ่งจะครบวาระที่ 1 ในรอบปีบัญชี 2569 ในการประชุมใหญ่สามัญประจำปีครั้งนี้ จึงไม่ต้องเลือกผู้ตรวจสอบกิจการของสหกรณ์ ซึ่งปัจจุบัน

- | | | |
|------------------------|------------------------|-------------------|
| 1. นายจักรวาล บุญชู | โรงพยาบาลบางน้ำเปรี้ยว | วาระที่ 1 ปีที่ 1 |
| 2. นางพิชิตา ตัญญาบุตร | ข้าราชการบำนาญ | วาระที่ 1 ปีที่ 1 |

มติที่ประชุม รับทราบ

4.8 การพิจารณาและคัดเลือกผู้สอบบัญชีรับอนุญาตหรือบุคคลอื่น เพื่อเสนอชื่อแต่งตั้งเป็นผู้สอบบัญชีสหกรณ์ และกำหนดค่าธรรมเนียมการสอบบัญชี

นายสมบัติ ทั้งทอง ประธานกรรมการ แจ้งหลักเกณฑ์การคัดเลือกผู้สอบบัญชีต่อที่ประชุมว่า

1. ปีบัญชีล่าสุดสหกรณ์มีทุนของสหกรณ์ 923,883,135.23 บาท และมีผลการจัดชั้นคุณภาพการควบคุมภายในในระดับ “ดีมาก” ซึ่งมีทุนของสหกรณ์เกิน 50 ล้านบาท และมีผลการจัดชั้นคุณภาพควบคุมภายในระดับดีขึ้นไป อยู่ในเกณฑ์ต้องแต่งตั้งผู้สอบบัญชีรับอนุญาตหรือบุคคลอื่นเป็นผู้สอบบัญชีสหกรณ์ ตามระเบียบกรมตรวจบัญชีสหกรณ์ ว่าด้วยการแต่งตั้งผู้สอบบัญชีรับอนุญาตหรือบุคคลอื่นเป็นผู้สอบบัญชีสหกรณ์ พ.ศ. 2566

สหกรณ์มีสินทรัพย์ทั้งสิ้น 1,194,776,115.01 บาท (1,000 ล้านบาท แต่ไม่เกิน 5,000 ล้านบาท) ต้องแต่งตั้งผู้สอบบัญชีจากผู้มีชื่อในทะเบียนกรมตรวจบัญชีสหกรณ์ ซึ่งเป็นผู้สอบบัญชีรับอนุญาตหรือบุคคลอื่น และต้องมีผู้ช่วยปฏิบัติงานสอบบัญชีมีวุฒิกิจการศึกษาระดับปริญญาตรี สาขาบัญชี ไม่น้อยกว่า 3 คน

2. สหกรณ์ได้รับการแต่งตั้งเป็นผู้สอบบัญชีสหกรณ์รายเดิมต่อเนื่องกันไม่เกิน 3 ปีบัญชี ซึ่งในรอบ 3 ปีบัญชีที่ผ่านมากรมตรวจบัญชีสหกรณ์ได้แต่งตั้งผู้สอบบัญชีสหกรณ์ ดังต่อไปนี้

- 1) ปีบัญชีสิ้นสุดวันที่ 30 กันยายน 2566 นางสุรางค์ ปราสาททอง
- 2) ปีบัญชีสิ้นสุดวันที่ 30 กันยายน 2567 นางสุรางค์ ปราสาททอง
- 3) ปีบัญชีสิ้นสุดวันที่ 30 กันยายน 2568 นายพุมิภาณุ บุญใจวสุขคณา

3. ให้ที่ประชุมใหญ่สหกรณ์มีมติคัดเลือกผู้สมควรได้รับการแต่งตั้งเป็นผู้สอบบัญชีสหกรณ์ลำดับแรกพร้อมผู้สอบบัญชีสำรองของสหกรณ์ เสนอลำดับแรกต่อกรมตรวจบัญชีสหกรณ์เพื่อแต่งตั้งเป็นผู้สอบบัญชี เว้นแต่กรมตรวจบัญชีสหกรณ์ไม่สามารถแต่งตั้งผู้สอบบัญชีตามลำดับแรกได้ ให้สหกรณ์เสนอให้กรมตรวจบัญชีสหกรณ์แต่งตั้งผู้สอบบัญชีสำรองเป็นผู้สอบบัญชีของสหกรณ์

4. ที่ประชุมคณะกรรมการดำเนินการสหกรณ์ ได้เห็นชอบให้นำเสนอข้อมูลของผู้สอบบัญชีรับอนุญาตหรือบุคคลอื่นที่มีชื่อในทะเบียนกรมตรวจบัญชีสหกรณ์ ผู้ที่มีคุณสมบัติ ไม่มีลักษณะต้องห้ามและปฏิบัติตามหลักเกณฑ์การเสนอบริการสอบบัญชีเป็นไปตามข้อกำหนดตามระเบียบกรมตรวจบัญชีสหกรณ์ เพื่อให้ที่ประชุมใหญ่พิจารณาคัดเลือกผู้สอบบัญชีหลักและผู้สอบบัญชีสำรอง ดังต่อไปนี้

ข้อมูลทั่วไปและสรุปรายละเอียด การเสนอบริการสอบบัญชี	นางสุรางค์ ปราสาททอง บุคคลอื่น ทะเบียนเลขที่ 20079	นางสาวนิ่มนวล ดวงโต บุคคลอื่น ทะเบียนเลขที่ 20439
1. คุณสมบัติและข้อกำหนด 1.1 อายุ 1.2 เป็นผู้ที่มีรายชื่อในทะเบียน ตามระเบียบ กตส. 1.3 จำนวนปีบัญชีที่เคยได้รับ การแต่งตั้งเป็นผู้สอบบัญชีสหกรณ์นี้ ภายในรอบ 3 ปีบัญชีที่ผ่านมา	อายุ 70 ปี มีชื่อในทะเบียน จำนวน 2 ปีบัญชี ต่อเนื่องกัน	อายุ 67 ปี มีชื่อในทะเบียน จำนวน - ปีบัญชี ต่อเนื่องกัน
2. สังกัดสำนักงานสอบบัญชี	สำนักงานสุรางค์ ปราสาททอง	สังกัดอิสระ
3. การเข้าปฏิบัติงานตรวจสอบบัญชี 3.1 จำนวนครั้งที่เข้าตรวจสอบ งาน ที่ทำการสหกรณ์ 3.2 ระยะเวลาใช้ปฏิบัติงานสอบ บัญชี (นับถึงวันแสดงความเห็นฯ) 3.3 เข้าร่วมประชุมคณะกรรมการฯ พิจารณารับรองงบการเงินสหกรณ์ 3.4 จำนวนผู้ช่วยปฏิบัติงาน สอบบัญชีอยู่ในสังกัดสำนักงานเดียว	- เข้าตรวจสอบด้วยตนเองพร้อม ผู้ช่วยฯ อย่างน้อยปีละ 2 ครั้ง ครั้งละ 1 - 3 วันทำการ หรือจนกว่า แล้วเสร็จตามแผนงานที่กำหนดไว้ - รวมทั้งสิ้น 45 วัน - เข้าร่วมประชุมด้วยตนเอง - ผู้ช่วยฯ ประกอบด้วย 1) ปริญญาตรี สาขาบัญชี 3 คน	- เข้าตรวจสอบด้วยตนเองพร้อม ผู้ช่วยฯ อย่างน้อยปีละ 2 ครั้ง - เข้าตรวจสอบโดยมอบหมาย ผู้ช่วยฯ อย่างน้อยปีละ 1 ครั้ง (ครั้งละไม่น้อยกว่า 3 วันทำการ) - รวมทั้งสิ้น 100 วัน - เข้าร่วมประชุมด้วยตนเอง - ผู้ช่วยฯ ประกอบด้วย 1) ปริญญาตรี สาขาบัญชี 3 คน
กัน ตามขนาดสินทรัพย์ของสหกรณ์ โดยแบ่งตามวุฒิการศึกษา		2) วุฒิต่ำกว่าปริญญาตรี 1 คน รวม 4 คน

ข้อมูลทั่วไปและสรุปรายละเอียด การเสนอบริการสอบบัญชี	นางสุรางค์ ปราสาททอง บุคคลอื่น ทะเบียนเลขที่ 20079	นางสาวนิมนวล ดวงโต บุคคลอื่น ทะเบียนเลขที่ 20439
4. การจัดทำรายงานผลการตรวจสอบ 4.1 รายงานการสอบบัญชี ระหว่างปี 4.2 รายงานการสอบบัญชีประจำปี	- รายงานระหว่างปี จำนวน 1 ครั้ง และรายงานให้กรมตรวจบัญชี สหกรณ์ทราบด้วย - จัดส่งรายงานของผู้สอบบัญชี และ รายงานผลการตรวจสอบบัญชีเพื่อ นำเสนอไว้ในรายงานประจำปี และ รายงานให้กรมตรวจบัญชีสหกรณ์ ทราบด้วย	- รายงานระหว่างปี จำนวน 1 ครั้ง และรายงานให้กรมตรวจบัญชี สหกรณ์ทราบด้วย - จัดส่งรายงานของผู้สอบบัญชี และรายงานผลการตรวจสอบบัญชี เพื่อนำเสนอไว้ในรายงานประจำปี และรายงานให้กรมตรวจบัญชี สหกรณ์ทราบด้วย
5. บริการด้านอื่น ๆ	- ให้คำปรึกษาแนะนำด้านการเงิน การบัญชีและการควบคุมภายใน ตามที่เหมาะสม โดยไม่ถือเป็นค่า บริการพิเศษแต่อย่างใด	-
6. ค่าธรรมเนียมการสอบบัญชี	จำนวน 80,000 บาท โดยรวมค่าใช้จ่ายในการเดินทางแล้ว เว้นแต่ค่าใช้จ่ายในการขอคำยืนยัน ยอดและการสอบทานหนี้ ขอให้ เป็นความรับผิดชอบของสหกรณ์	จำนวน 90,000 บาท โดยรวมค่าใช้จ่ายในการเดินทางแล้ว เว้นแต่ค่าใช้จ่ายในการขอคำยืนยัน ยอดและการสอบทานหนี้ ขอให้ เป็นความรับผิดชอบของสหกรณ์

มติที่ประชุม มีมติเป็นเอกฉันท์ เลือก นางสุรางค์ ปราสาททอง บุคคลอื่น ทะเบียนเลขที่ 20078 ให้เป็นผู้สอบบัญชีลำดับแรก สำหรับปีบัญชีสิ้นสุดวันที่ 30 กันยายน 2569 ค่าธรรมเนียมการสอบบัญชี จำนวน 80,000 บาท

และเลือก นางสาวนิมนวล ดวงโต บุคคลอื่น ทะเบียนเลขที่ 20439 ให้เป็นผู้สอบบัญชีสำรอง ค่าธรรมเนียมการสอบบัญชี จำนวน 90,000 บาท กรณีผู้สอบบัญชีหลักไม่สามารถปฏิบัติงานสอบบัญชีได้

4.9 การกำหนดค่าใช้จ่ายในการประชุมของคณะกรรมการดำเนินการ กรรมการอื่น ๆ ที่ปรึกษา ที่ปรึกษากิตติมศักดิ์ (ถ้ามี)

นายสมบัติ ทั้งทอง ประธานกรรมการ ขอให้ที่ประชุมพิจารณากำหนดค่าใช้จ่ายในการประชุม
ของกรรมการดำเนินการ กรรมการอื่น ๆ ที่ปรึกษา ที่ปรึกษากิตติมศักดิ์ (ถ้ามี) เพื่อถือปฏิบัติต่อไป

- | | |
|-------------------|--|
| 1. ค่าเบี้ยเลี้ยง | อัตราวันละ 500 บาท |
| 2. ค่าลงทะเบียน | ตามที่จ่ายจริง บาท |
| 3. ค่าพาหนะ | ตามที่จ่ายจริงโดยประหยัด บาท |
| 4. ค่าเช่าที่พัก | ตามที่จ่ายจริงโดยประหยัด บาท |
| 5. ค่าเบี้ยประชุม | - ประธานฯ อัตราครั้งละ 1,700 บาท
- รองประธานฯ อัตราครั้งละ 1,200 บาท
- กรรมการ อัตราครั้งละ 1,000 บาท / คน |
| | คณะอนุกรรมการ |
| | - ประธานฯ อัตราครั้งละ 1,000 บาท |
| | - รองประธานฯ อัตราครั้งละ 800 บาท |
| | - กรรมการ อัตราครั้งละ 600 บาท / คน |

มติที่ประชุม พิจารณาแล้วมีมติเป็นเอกฉันท์กำหนดค่าใช้จ่ายในการประชุมของกรรมการดำเนินการ
กรรมการอื่น ๆ ที่ปรึกษา ที่ปรึกษากิตติมศักดิ์ (ถ้ามี) ตามที่คณะกรรมการดำเนินการเสนอ

4.10 อนุมัติการแก้ไขเพิ่มเติมข้อบังคับสหกรณ์

นายสมบัติ ทั้งทอง ประธานกรรมการฯ แจ้งให้ที่ประชุมทราบว่า ด้วยรัฐมนตรีว่าการกระทรวงเกษตรและสหกรณ์ ได้ออกกฎกระทรวง กำหนดลักษณะ วัตถุประสงค์ และขอบเขตแห่งการดำเนินกิจการของสหกรณ์แต่ละประเภทที่จะรับจดทะเบียน พ.ศ. 2567 ลงประกาศในราชกิจจานุเบกษา เมื่อวันที่ 26 พฤศจิกายน 2567 โดยออกตามความแห่งมาตรา 33/1 วรรคสอง แห่งพระราชบัญญัติสหกรณ์ พ.ศ. 2542 ซึ่งแก้ไขเพิ่มเติมโดยพระราชบัญญัติสหกรณ์ (ฉบับที่ 3) พ.ศ. 2562

ทั้งนี้ ความตามข้อ 1 ของกฎกระทรวงฯ กำหนดว่า “กฎกระทรวงนี้ให้ใช้บังคับเมื่อพ้นกำหนดหนึ่งร้อยแปดสิบวันนับแต่วันประกาศในราชกิจจานุเบกษาเป็นต้นไป” และข้อ 33 กำหนดว่า “สหกรณ์ใดที่ได้รับจดทะเบียนอยู่ก่อนวันที่กฎกระทรวงนี้บังคับใช้ หากข้อบังคับกำหนดวัตถุประสงค์ และขอบเขตแห่งการดำเนินการกิจการไม่เป็นไปตามที่กำหนดในกฎกระทรวงนี้ ให้สหกรณ์ดังกล่าวแก้ไขข้อบังคับของสหกรณ์เป็นไปตามกฎกระทรวงนี้ภายในหนึ่งร้อยแปดสิบวันนับแต่วันที่กฎกระทรวงนี้บังคับใช้” ซึ่งสหกรณ์จะต้องดำเนินการแก้ไขเพิ่มเติมข้อบังคับให้เป็นไปตามกฎกระทรวงฯ ไม่เกินวันที่ 21 พฤศจิกายน 2568

คณะกรรมการดำเนินการ ได้ตรวจสอบความตามข้อบังคับ และกฎกระทรวงนี้แล้วเห็นว่า วัตถุประสงค์และขอบเขตแห่งการดำเนินกิจการ (อำนาจกระทำการ) ตามข้อบังคับของสหกรณ์ในข้อ 2 ข้อ 3 ข้อ 32 และข้อ 40 ยังกำหนดไม่เป็นไปตามวัตถุประสงค์และขอบเขตแห่งการดำเนินกิจการของสหกรณ์ประเภทสหกรณ์ออมทรัพย์ ตามกฎกระทรวงข้อ 4 ข้อ 27 และข้อ 28 ซึ่งที่ประชุมคณะกรรมการดำเนินการ ชุดที่ 35 ครั้งที่ 14/2568 เมื่อวันที่ 14 พฤศจิกายน 2568 ที่ประชุมมีมติเป็นเอกฉันท์ให้สหกรณ์ฯ มีการแก้ไขข้อบังคับเพิ่มเติม รายละเอียดตามแบบ ทข.2 ดังนี้

**ข้อความและเหตุผลที่ขอจดทะเบียนแก้ไขเพิ่มเติมข้อบังคับ
สหกรณ์ออมทรัพย์สาธารณสุขจังหวัดฉะเชิงเทรา จำกัด
แก้ไขเพิ่มเติม (ฉบับที่ 3) พ.ศ. 2568**

ทข.2

ข้อบังคับเดิม	ข้อความที่แก้ไขเพิ่มเติม	เหตุผล
<p style="text-align: center;">หมวด 2</p> <p style="text-align: center;">วัตถุประสงค์และอำนาจกระทำการ</p> <p>ข้อ 2. วัตถุประสงค์ของสหกรณ์ สหกรณ์นี้มีวัตถุประสงค์เพื่อส่งเสริมผลประโยชน์ทางเศรษฐกิจและสังคมของบรรดาสมาชิก โดยวิธีช่วยตนเองและช่วยเหลือซึ่งกันและกันตามหลักสหกรณ์ รวมทั้งในข้อต่อไปนี้</p> <p>(1) ส่งเสริมให้สมาชิกออมทรัพย์ โดยช่วยให้สามารถสงวนส่วนแบ่งรายได้ของตนไว้ในทางอันมั่นคงและได้รับประโยชน์ตามสมควร</p> <p>(2) ส่งเสริมการช่วยตนเองและช่วยเหลือซึ่งกันและกันในหมู่สมาชิก</p> <p>(3) ให้บริการทางการเงินแก่สมาชิก</p> <p>(4) จัดหาทุนและบริการสินเชื่อเพื่อการประกอบอาชีพและดำรงชีพ</p> <p>(5) ร่วมมือกับสหกรณ์อื่น สันนิบาตสหกรณ์แห่งประเทศไทย ชุมนุมสหกรณ์องค์กร ชุมชน ภาคเอกชน และหน่วยงานของรัฐเพื่อส่งเสริมและปรับปรุงกิจการของสหกรณ์</p> <p>(6) ส่งเสริมการเรียนรู้และการพัฒนาคุณภาพชีวิตของสมาชิกและชุมชน</p>	<p style="text-align: center;">หมวด 2</p> <p style="text-align: center;">วัตถุประสงค์และขอบเขตแห่งการดำเนินงาน</p> <p>ข้อ 2. วัตถุประสงค์ของสหกรณ์ สหกรณ์มีวัตถุประสงค์ดังต่อไปนี้</p> <p>(1) ส่งเสริมการออมของสมาชิก</p> <p>(2) ให้บริการทางการเงินแก่สมาชิก</p> <p>(3) ปกป้องรักษาและสร้างโอกาสทางเศรษฐกิจและสังคมให้แก่สมาชิก</p> <p>(4) ส่งเสริมการเรียนรู้และการพัฒนาคุณภาพชีวิตของสมาชิกและชุมชน</p> <p>(5) ร่วมมือกับสหกรณ์อื่น สันนิบาตสหกรณ์แห่งประเทศไทย ชุมนุมสหกรณ์องค์กรภาคเอกชน ชุมชน และหน่วยงานของรัฐ เพื่อส่งเสริมและพัฒนากิจการของสหกรณ์</p>	<p>เพื่อให้สอดคล้องกับกฎกระทรวงว่าด้วยกำหนดลักษณะวัตถุประสงค์ และขอบเขตแห่งการดำเนินงานของสหกรณ์แต่ละประเภทที่จะรับจดทะเบียน พ.ศ. 2567</p>

ข้อบังคับเดิม	ข้อความที่แก้ไขเพิ่มเติม	เหตุผล
<p>ข้อ 3. อำนาจกระทำการ เพื่อให้บรรลุวัตถุประสงค์ของสหกรณ์ ให้สหกรณ์มีอำนาจกระทำการดังต่อไปนี้</p> <p>(1) รับฝากเงินจากสมาชิกหรือสหกรณ์อื่นหรือสมาคมมาปนกิจสงเคราะห์</p> <p>(2) จัดหาทุนเพื่อกิจการตามวัตถุประสงค์ของสหกรณ์</p> <p>(3) ให้เงินกู้แก่สมาชิก</p> <p>(4) ให้สหกรณ์อื่นกู้ยืมเงิน</p> <p>(5) ชื้อหุ้นของธนาคารซึ่งมีวัตถุประสงค์เพื่อให้ความช่วยเหลือทางการเงินแก่สหกรณ์</p> <p>(6) ชื้อหุ้นของชุมนุมสหกรณ์</p> <p>(7) ชื้อหุ้นของสถาบันที่ประกอบธุรกิจอันทำให้เกิดความสะดวกหรือส่งเสริมความเจริญแก่กิจการของสหกรณ์</p> <p>(8) ชื้อหลักทรัพย์รัฐบาลหรือรัฐวิสาหกิจ</p> <p>(9) ออกตั๋วสัญญาใช้เงิน</p> <p>(10) ฝากหรือลงทุนอย่างอื่นตามกฎหมายและตามที่คณะกรรมการพัฒนาการสหกรณ์แห่งชาติกำหนด</p> <p>(11) ดำเนินการให้กู้ยืมเพื่อการเคหะ</p>	<p>ข้อ 3. ขอบเขตแห่งการดำเนินกิจการ เพื่อให้บรรลุวัตถุประสงค์ของสหกรณ์ ให้สหกรณ์มีขอบเขตแห่งการดำเนินกิจการ ดังต่อไปนี้</p> <p>(1) จัดหาทุนเพื่อดำเนินกิจการตามวัตถุประสงค์ของสหกรณ์ โดยวิธีการขายหุ้น การรับฝากเงิน และการกู้ยืมเงิน</p> <p>(2) ฝากเงินหรือลงทุนอย่างอื่นตามมาตรา 62</p> <p>(3) จัดให้มีเงินกู้หรือสินเชื่อแก่สมาชิกเพื่อการดำรงชีพและเพื่อการเคหะ หรือให้สหกรณ์อื่นกู้ยืมเงิน</p> <p>(4) ส่งเสริมกิจกรรมกลุ่มของสมาชิก</p> <p>(5) ดำเนินการอื่นใดที่เกี่ยวกับการดำเนินธุรกิจของสหกรณ์หรือการให้บริการแก่สมาชิกเพื่อให้เป็นไปตามวัตถุประสงค์ในการดำเนินงานของสหกรณ์ออมทรัพย์</p>	<p>เพื่อให้สอดคล้องกับกฎกระทรวงว่าด้วยกำหนดลักษณะวัตถุประสงค์ และขอบเขตแห่งการดำเนินกิจการของสหกรณ์แต่ละประเภทที่จะรับจดทะเบียน พ.ศ. 2567</p>

ข้อบังคับเดิม	ข้อความที่แก้ไขเพิ่มเติม	เหตุผล
<p>(12) ให้สวัสดิการและการสงเคราะห์ตามสมควรแก่สมาชิกและครอบครัว</p> <p>(13) ให้ความช่วยเหลือทางวิชาการแก่สมาชิก</p> <p>(14) ขอรับความช่วยเหลือทางวิชาการจากทางราชการ หน่วยงานของต่างประเทศหรือบุคคลอื่นใด</p> <p>(15) กระทำการต่าง ๆ ตามที่อนุญาตไว้ในกฎหมายว่าด้วยสหกรณ์ เพื่อให้เป็นไปตามวัตถุประสงค์ที่กล่าวข้างต้น รวมถึงซื้อ ถิ่นกรรมสิทธิ์หรือทรัพย์สินครอบครอง กู้ ยืม เช่าหรือให้เช่า เช่าซื้อหรือให้เช่าซื้อ โอนหรือรับโอน สิทธิการเช่าหรือสิทธิการเช่าซื้อ ขายหรือจำหน่าย จำนองหรือรับจำนอง จำน่าหรือรับจำนำ ด้วยวิธีอื่นใด ซึ่งทรัพย์สินแก่สมาชิกหรือของสมาชิก</p>		<p>เพื่อให้สอดคล้องกับกฎกระทรวงว่าด้วยกำหนดลักษณะวัตถุประสงค์ และขอบเขตแห่งการดำเนินงานกิจการของสหกรณ์แต่ละประเภทที่จะรับจดทะเบียน พ.ศ. 2567</p>
<p>ข้อ 32. คุณสมบัติของสมาชิก สมาชิกต้องมีคุณสมบัติดังนี้</p> <p>(1) เป็นผู้เห็นชอบในวัตถุประสงค์ของสหกรณ์</p> <p>(2) เป็นบุคคลธรรมดา สัญชาติไทย และบรรลุนิติภาวะ</p> <p>(3) เป็นบุคคลที่มีคุณสมบัติอย่างหนึ่งอย่างใด ดังต่อไปนี้</p>	<p>ข้อ 32. คุณสมบัติของสมาชิก สมาชิกต้องมีคุณสมบัติดังนี้</p> <p>(1) เป็นผู้เห็นชอบในวัตถุประสงค์ของสหกรณ์</p> <p>(2) เป็นบุคคลธรรมดา สัญชาติไทย และบรรลุนิติภาวะ</p> <p>(3) เป็นบุคคลที่มีคุณสมบัติอย่างหนึ่งอย่างใด ดังต่อไปนี้</p>	<p>เพื่อให้สอดคล้องกับกฎกระทรวงเกี่ยวกับการกำหนดคุณสมบัติของสมาชิก</p>

ข้อบังคับเดิม	ข้อความที่แก้ไขเพิ่มเติม	เหตุผล
<p>ก. เป็นข้าราชการ พนักงานราชการ หรือลูกจ้างประจำสังกัดสำนักงานสาธารณสุขจังหวัดฉะเชิงเทรา หรือเป็นเจ้าหน้าที่ของสหกรณ์นี้ หรือข้าราชการที่เคยเป็นสมาชิกและได้ย้ายไปปฏิบัติราชการที่โรงพยาบาลพุทธโสธร หรือ</p> <p>ข. เป็นข้าราชการบำนาญ สังกัดสำนักงานสาธารณสุขจังหวัดฉะเชิงเทรา/โรงพยาบาลพุทธโสธร หรือ</p> <p>ค. เป็นลูกจ้างประจำที่เกษียณอายุราชการและรับบำเหน็จรายเดือน สังกัดสำนักงานสาธารณสุขจังหวัดฉะเชิงเทรา/โรงพยาบาลพุทธโสธร</p> <p>(4) เป็นผู้มีความประพฤติและนิสัยดีงาม</p> <p>(5) มิได้เป็นสมาชิกในสหกรณ์ออมทรัพย์อื่น</p> <p>(6) ผู้ที่เคยเป็นสมาชิกแล้วลาออก หากจะสมัครเข้าเป็นสมาชิกครั้งใหม่ ต้องพ้นเวลาไปแล้ว ไม่น้อยกว่า 6 เดือน</p>	<p>ก. เป็นข้าราชการ พนักงานราชการ หรือลูกจ้างประจำสังกัดสำนักงานสาธารณสุขจังหวัดฉะเชิงเทรา หรือ</p> <p>ข. เป็นเจ้าหน้าที่ของสหกรณ์</p> <p>(4) เป็นผู้มีความประพฤติและนิสัยดีงาม</p> <p>(5) มิได้เป็นสมาชิกในสหกรณ์ออมทรัพย์อื่น</p> <p>(6) ผู้ที่เคยเป็นสมาชิก ตาม (3) ก.- ข. แล้วลาออก หากจะสมัครเข้าเป็นสมาชิกครั้งใหม่ ต้องพ้นเวลาไปแล้ว ไม่น้อยกว่า 6 เดือน</p> <p>(7) เป็นผู้ที่มีเงินได้รายเดือนหรือเงินได้ประจำที่หน่วยงานต้นสังกัดสามารถหักเงิน ณ ที่จ่ายให้แก่สหกรณ์ได้</p>	<p>เพื่อให้สอดคล้องกับกฎกระทรวงเกี่ยวกับการกำหนดคุณสมบัติของสมาชิก</p>
<p>ข้อ 40. การขาดจากสมาชิกภาพ ภายใต้ข้อบังคับข้อ 44 สมาชิกยอมขาดจากสมาชิกภาพเพราะเหตุใด ๆ ดังต่อไปนี้</p> <p>(1) ตาย</p> <p>(2) ลาออก</p> <p>(3) เป็นคนไร้ความสามารถ หรือเสมือนไร้ความสามารถ</p> <p>(4) ต้องคำพิพากษาให้ล้มละลาย</p>	<p>ข้อ 40. การขาดจากสมาชิกภาพ ภายใต้ข้อบังคับข้อ 44 สมาชิกยอมขาดจากสมาชิกภาพเพราะเหตุใด ๆ ดังต่อไปนี้</p> <p>(1) ตาย</p> <p>(2) ลาออก</p> <p>(3) เป็นคนไร้ความสามารถ หรือเสมือนไร้ความสามารถ</p> <p>(4) ต้องคำพิพากษาให้ล้มละลาย</p>	<p>เพื่อให้สอดคล้องกับกฎกระทรวงเกี่ยวกับการกำหนดคุณสมบัติของสมาชิก</p>

ข้อบังคับเดิม	ข้อความที่แก้ไขเพิ่มเติม	เหตุผล
<p>(5) ต้องคำพิพากษาถึงที่สุดให้จำคุก เว้นแต่ความผิดลหุโทษ หรือความผิดอันกระทำโดยประมาท</p> <p>(6) ขาดคุณสมบัติตามข้อบังคับข้อ 32.</p> <p>(3) ที่โอนหรือย้าย หรือออกจากราชการหรืองานประจำโดยไม่มีความผิด และมีได้ลาออกจากสหกรณ์</p> <p>(7) ถูกให้ออกจากสหกรณ์</p>	<p>(5) ต้องคำพิพากษาถึงที่สุดให้จำคุก เว้นแต่ความผิดลหุโทษ หรือความผิดอันกระทำโดยประมาท</p> <p>(6) ขาดคุณสมบัติตามข้อบังคับข้อ 32. เว้นแต่สมาชิกตามข้อ 32. (3) ที่โอนหรือย้าย หรือออกจากราชการหรืองานประจำโดยไม่มี ความผิด และมีได้ลาออกจากสหกรณ์</p> <p>(7) ถูกให้ออกจากสหกรณ์</p> <p>(8) ผู้ที่เป็นสมาชิกสหกรณ์อยู่แล้ว และได้โอนย้ายไปสังกัดองค์กรปกครองส่วนท้องถิ่น หากประสงค์เป็นสมาชิกต่อก็สามารถเป็นสมาชิก ต่อได้</p> <p>(9) ผู้ที่เป็นสมาชิกอยู่แล้วและได้โอน ย้ายไปหน่วยงานอื่นสังกัดกระทรวงสาธารณสุข หากประสงค์เป็นสมาชิกต่อก็สามารถเป็นสมาชิก ต่อได้</p> <p>ทั้งนี้ สมาชิกตาม (8) - (9) จะยังคงเป็น สมาชิกต่อไปได้ ต้องเป็นผู้มีเงินได้รายเดือนหรือเงินได้ประจำที่หน่วยงานต้นสังกัดสามารถหักเงิน ณ ที่จ่ายให้แก่สหกรณ์ได้ และหน่วยงานต้น สังกัดยินยอมให้เป็นสมาชิกของสหกรณ์ต่อไป ได้</p>	<p>เพื่อให้สอดคล้อง กับกฎกระทรวง เกี่ยวกับการ กำหนด คุณสมบัติของ สมาชิก</p>

ข้อบังคับเดิม	ข้อความที่แก้ไขเพิ่มเติม	เหตุผล
	<p style="text-align: center;">บทเฉพาะกาล</p> <p>สมาชิกรายใดเป็นสมาชิกอยู่ก่อนวันที่กฎ กระทรวงกำหนดลักษณะ วัตถุประสงค์ และขอบเขตแห่งการดำเนินงานของสหกรณ์ แต่ละประเภทที่จะรับจดทะเบียน พ.ศ. 2567 มีผลบังคับใช้ในวันที่ 25 พฤษภาคม 2568 หากปรากฏว่าสมาชิกรายใดมีคุณสมบัติไม่เป็น ไปตามกฎกระทรวง แต่มีคุณสมบัติเป็นไปตาม ข้อบังคับสหกรณ์ที่ใช้อยู่ในวันก่อนที่กฎ กระทรวงใช้บังคับให้ยังคงเป็นสมาชิกต่อไปได้</p>	

มติที่ประชุม มีมติเป็นเอกฉันท์แก้ไขเพิ่มเติมข้อบังคับของสหกรณ์ออมทรัพย์สาธารณสุขจังหวัด
ฉะเชิงเทรา จำกัด หมวด 2 วัตถุประสงค์ของสหกรณ์และขอบเขตแห่งการดำเนินงาน, ข้อ 32. คุณสมบัติ
ของสมาชิก และข้อ 40. การขาดจากสมาชิกภาพ เพื่อให้สอดคล้องกับกฎกระทรวงว่าด้วยกำหนดลักษณะ
วัตถุประสงค์ และขอบเขตแห่งการดำเนินงานของสหกรณ์ พ.ศ. 2567

วาระที่ 5

เรื่อง อื่น ๆ

5.1 แต่งตั้งผู้ตรวจสอบการจดบันทึกรายงานการประชุมใหญ่สามัญ ประจำปี 2568

นายสมบัติ ทั้งทอง ประธานกรรมการ สรุปรายงานการประชุมใหญ่สามัญ ประจำปี 2568 ให้ที่ประชุมทราบ ตั้งแต่วาระที่ 1 ถึงวาระที่ 4 และเปิดโอกาสให้สมาชิกซักถาม และขอให้ที่ประชุมแต่งตั้งผู้ตรวจสอบการจดบันทึกรายงานการประชุม

มติที่ประชุม มีมติแต่งตั้งผู้ตรวจสอบการจดบันทึกรายงานการประชุมใหญ่สามัญ ประจำปี 2568 วันที่ 29 พฤศจิกายน 2568 จำนวน 3 คน และให้จดบันทึกรายงานการประชุมใหญ่ให้เรียบร้อย ภายใน 30 วัน ดังนี้

- | | | |
|---------------|-------------|----------------------|
| 1. นายบุญสืบ | จันทร์เจริญ | ข้าราชการบำนาญ |
| 2. นายประเดิม | ศิริศข | สมาชิก สสอ.เมืองฯ |
| 3. นายธัญญา | ธัญญาวุฒิ | สมาชิก สสอ.บ้านโพธิ์ |

5.2 นายธเนษฐ เขียวขำ สมาชิกเลขทะเบียน 1986 สำนักงานสาธารณสุขอำเภอพนมสารคาม เสนอให้ทบทุนการให้เงินกู้สำหรับสมาชิกที่ขอปรับโครงสร้างหนี้ เพื่อบรรเทาความเดือนร้อนให้กับสมาชิก เนื่องจากเห็นว่าเงินคงเหลือที่สามารถให้เงินกู้แก่สมาชิกได้

นายสมบัติ ทั้งทอง ประธานกรรมการ : ขอรับข้อเสนอเพื่อนำไปปรับปรุงให้สมาชิกสามารถเข้าถึงการใช้บริการเงินกู้มากขึ้น

มติที่ประชุม รับทราบ

เมื่อไม่มีสมาชิกท่านใดเสนอเรื่องอื่น ๆ นายสมบัติ ทั้งทอง ประธานกรรมการ จึงกล่าวขอบคุณสมาชิกทุกท่านที่มาร่วมประชุมใหญ่สามัญ ประจำปี 2568 ในวันนี้ และกล่าวปิดประชุม

เลิกประชุมเวลา 12.30 น.

เอกสารแนบท้าย

การใช้ทุนสวัสดิการหรือการสงเคราะห์สมาชิกและครอบครัว

ลำดับ	สมาชิก			จำนวนเงินที่สงเคราะห์
	<u>เกี่ยวกับการศพ</u>			
1.	บิดา	น.ส.นันทพร	อุทาส No. 2611	3,000
2.	มารดา	นางสกาวัฒน์	เจริญวัฒน์ No. 842	3,000
3.	มารดา	นางจันทร์แรม	จันทร์ทอง No. 416	3,000
4.	บิดา	นายสุวรรณศักดิ์	ชมชื่น No. 1748	2,000
5.	บิดา	นางสุวรรณณี	ชมชื่น No. 445	3,000
6.	บิดา	น.ส.ชุตินา	ชมชื่น No. 1720	2,000
7.		น.ส.ณัฐพันธ์	สายสมาน No. 1890	51,000
8.	บิดา	นางวิวรรณ	เนืองยืนยง No. 2617	3,000
9.	บิดา	นางศิริภาณี	ผลถาวรสุข No. 856	3,000
10.	บิดา	น.ส.อุไรวรรณ	แดงเจริญ No. 467	3,000
11.	บิดา	นางวิมล	จาดแก้ว No. 775	3,000
12.	บิดา	น.ส.เพียงพุก	ทอนศรี No. 2515	3,000
13.	บิดา	น.ส.วัลยา	วิสุทธิวรรณ No. 1338	3,000
14.	มารดา	นางสุวรรณณี	ชมชื่น No. 445	3,000
15.	มารดา	นายสุวรรณศักดิ์	ชมชื่น No. 1748	2,000
16.	บิดา	นายประจวบ	พูลสวัสดิ์ No. 822	3,000
17.	บิดา	น.ส.นพมาศ	ซิ้มเทียม No. 3677	3,000
18.	บิดา	น.ส.อนัญญา	โครรัตน์ No. 3672	3,000
19.		นางเมตตา	พูลณลักษณ No. 179	51,000
20.	มารดา	นายบุญฤทธิ์	เฮ้งได้ No. 718	3,000
21.	บิดา	น.ส.อุบลพันธ์	ภูเทียมศรี No. 1490	2,500
22.	มารดา	นางวิภา	เจริญสินรุ่งเรือง No. 857	2,000
23.	มารดา	นางกนิรี	ลิ้มเฮาะสุน No. 1083	3,000
24.	มารดา	นางอมรรัตน์	เกษมโชติพัฒน์ No. 200	2,000
25.	บิดา	นางอรทัย	อังคนาวิศิษฐ์ No. 809	3,000
26.	มารดา	นายเอกลักษณ	มะลี No. 3325	3,000

ลำดับ	สมาชิก			จำนวนเงินที่สงเคราะห์
	เกี่ยวกับการศพ (ต่อ)			
27.	มารดา นายชาญ	จันทนะ	No. 1872	3,000
28.	บิดา น.ส.จิรภา	สายสินธุ์	No. 3163	3,000
29.	บุตร นางสมศรี	อ้อมเขต	No. 404	3,000
30.	บิดา นายสิทธิชัย	สี่ประเสริฐสิทธิ	No. 1733	3,000
31.	มารดา น.ส.กนกกาญจน์	ปัทมทอง	No. 3603	3,000
32.	มารดา นางพรนภา	งามวงศ์น้อย	No. 652	3,000
33.	มารดา น.ส.ภาสินี	รัตนบริรักษ์	No. 576	3,000
34.	บิดา นายสุธี	มะโนนิม	No. 3038	950
35.	นายเลิศ	โพธิ์ทอง	No. 121	51,000
36.	มารดา นายบุญยิ่ง	น้อยคำเมือง	No. 657	3,000
37.	มารดา น.ส.แก้วกานต์	บุญแก้ว	No. 1498	3,000
38.	มารดา นางพัชรี	ตันเจริญ	No. 1393	3,000
39.	บิดา น.ส.เทวีวรรณ	ใหม่พูล	No. 3275	3,000
40.	บิดา น.ส.รัตนาภรณ์	กล่อมศรี	No. 3686	3,000
41.	บิดา นายบุญยฤทธิ์	วิลาราช	No. 3687	3,000
42.	มารดา นางวีณา	กมลรักษ์	No. 1194	3,000
43.	นายพิทักษ์	เพียรพิทักษ์	No. 149	50,890
44.	บิดา นายวีระเชษฐ	เพียรพิทักษ์	No. 1309	2,000
45.	มารดา นางสุรัสวดี	หมัดรอด	No. 2422	3,000
46.	บิดา นายประวี	พิษณุธรรม	No. 1042	3,000
47.	มารดา น.ส.สุกัญญา	ฮะหมัดตอเฮด	No. 1963	2,000
48.	บิดา นางภัทราภรณ์	จ้อยเจริญ	No. 1067	2,950
49.	มารดา นางสุมลา	พรหมมา	No. 347	3,000
50.	มารดา นางภมร	พินบาตร	No. 909	3,000
51.	มารดา นางสลิลยา	จตุรงค์ศิริ	No. 950	3,000
52.	มารดา น.ส.ณิชาภา	อ่ำสวัสดิ์	No. 1717	3,000
53.	มารดา น.ส.พัชราพร	ธรรมทินนา	No. 2851	3,000
54.	มารดา น.ส.ชฎานันท์	จิตตะพิบูลย์	No. 3647	2,000

ลำดับ	สมาชิก			จำนวนเงินที่สงเคราะห์
	<u>เกี่ยวกับการศพ (ต่อ)</u>			
55.	มารดา นางพิไลลักษณ์	ศรีประดิษฐ์	No. 1441	3,000
56.	มารดา นางสาวนา	เมรสนัด	No. 1854	3,000
57.	มารดา น.ส.กนกพร	สุขสมทรัพย์ทวี	No. 1923	2,000
58.	น.ส.วันวิสา	ชูพันธุ์	No. 3483	31,000
59.	บิดา น.ส.สอยดาว	สันเจริญ	No. 2845	3,000
60.	บิดา นายสุรศักดิ์	กิ่งจันทร์	No. 3177	3,000
61.	บิดา นางญาดา	กมลวีระพันธ์กุล	No. 1372	3,000
62.	บิดา น.ส.สุทิสรา	วัฒนา	No. 3122	3,000
รวม				394,290
	<u>เกี่ยวกับการมงคลสมรส</u>			
1.	น.ส.พัชรินทร์	พงษ์สุวรรณ	No. 3017	1,000
2.	นายภาณุพงศ์	โอสกุล	No. 3035	1,000
3.	นายชนกนันท์	ลายประดิษฐ์	No. 3352	1,000
4.	น.ส.วิญญูภัสร์	เซาว์ศิริวิฑูรากุล	No. 2837	1,000
5.	น.ส.สิริวรรณ	เกษร	No. 2699	1,000
6.	ว่าที่ ร.ต.หญิงณัฐกฤตา	แก้วศรี	No. 3681	1,000
7.	น.ส.จิราภรณ์	สุดสวาท	No. 2248	1,000
8.	นางจุฑามาศ	ศิริสวัสดิ์	No. 2651	1,000
9.	น.ส.อัษฎฉัตร	ใจเจริญ	No. 3710	1,000
10.	นายพัชระ	จันทอง	No. 3436	1,000
11.	น.ส.ณัฐธิดา	วงศ์สวัสดิ์	No. 3697	1,000
12.	นายวรกฤษ	เพี้ยคำลือ	No. 3249	1,000
13.	น.ส.มานิตา	มิตรเทวิน	No. 3258	1,000
14.	นายปรัชญา	นาคเกิด	No. 3371	1,000
15.	น.ส.ภัสรา	อ่อนสำลี	No. 2593	1,000
16.	น.ส.พรทิพย์	มิ่งเจริญ	No. 205	1,000
17.	น.ส.สุนิสา	ไสวรรณะ	No. 2958	1,000
18.	น.ส.สุธาสิณี	แก้วเย็น	No. 3468	1,000
รวม				18,000

ลำดับ	สมาชิก			จำนวนเงินที่สงเคราะห์
	<u>เกี่ยวกับการรับขวัญทายาทใหม่</u>			
1.	น.ส.จินตนา	แซ่ไค้ว	No. 2762	1,000
2.	น.ส.สิริฉาย	กุลละวณิชย์	No. 3636	1,000
3.	น.ส.มุกครินทร์	ประสงค์ศรี	No. 2938	1,000
4.	นายวรวุฒิ	วังศิริ	No. 3424	1,000
5.	น.ส.ปาริชาติ	พงศ์พิมล	No. 1917	1,000
6.	น.ส.ศศิธร	ตรงจิตพิทักษ์	No. 2708	1,000
7.	น.ส.ณัฐพร	ฉายศิริ	No. 2820	1,000
8.	นายธีระ	จันทร์ศิริ	No. 2912	1,000
9.	น.ส.สุรภา	ธรรมสาร	No. 1971	1,000
10.	นายชนกนันท์	ลายประดิษฐ์	No. 3352	1,000
11.	นางจตุพร	ประสิทธิ์มณีรัตน์	No. 2989	1,000
12.	น.ส.จิราพร	ค่านคร	No. 1999	1,000
13.	น.ส.เบญจวรรณ	มากเจริญ	No. 2346	1,000
14.	น.ส.ทองเพียร	โยมรัมย์	No. 3303	1,000
15.	นางอาภัสรา	แก้วไทย	No. 2785	1,000
16.	น.ส.พัชรี	แพงพิสาร	No. 2048	1,000
17.	น.ส.วชิราภรณ์	สมประสงค์	No. 2362	1,000
18.	นางจิราพร	ประสาตร์	No. 2639	1,000
19.	น.ส.อรอุมา	ทองจันทร์	No. 1739	1,000
20.	นายภาณุพงศ์	โอสกุล	No. 3035	1,000
21.	น.ส.สุนารี	และอิม	No. 2406	1,000
22.	น.ส.พัชรินทร์	พงษ์สุวรรณ	No. 3017	1,000
23.	น.ส.หทัยภัทร	น้อยคำเมือง	No. 3001	1,000
24.	น.ส.ชวิศา	ศรีแจ้ง	No. 2642	1,000
25.	น.ส.กาญจนา	ไชยบุบผา	No. 2265	1,000
26.	ว่าที่ ร.ต.หญิง ณัฐกฤตรา	แก้วศรี	No. 3681	1,000
27.	น.ส.กัญญา	ดิษฐสม	No. 2487	1,000
28.	น.ส.สุทิสสา	วัฒนา	No. 3122	1,000

ลำดับ	สมาชิก	จำนวนเงินที่สงเคราะห์
	<u>เกี่ยวกับการรับขวัญทายาทใหม่ (ต่อ)</u>	
29.	น.ส.กนกอร เตมะเม็ย No. 3027	1,000
30.	น.ส.ชนิดา เนียมพิทักษ์ No. 3556	1,000
	รวม	30,000
	<u>เกี่ยวกับพิธีฮัจญ์</u>	
1.	นางมัลลิกา พูนาค No. 1155	1,000
	รวม	1,000
	<u>เกี่ยวกับสมาชิกผู้เป็นโสด</u>	
1.	น.ส.อภิรมย์ ชวนประสิทธิ์กุล (อายุครบ 50 ปี) No. 1157	1,000
2.	น.ส.นิชนารถ ปานอ่ำ (อายุครบ 50 ปี) No. 1014	1,000
3.	น.ส.กาญจนาพร ลิ่มเจริญ (อายุครบ 50 ปี) No. 933	1,000
4.	น.ส.สุมาลี ยังอยู่สุข (อายุครบ 55 ปี) No. 1774	1,000
5.	น.ส.พรพิมล แน่นหนา (อายุครบ 55 ปี) No. 2283	1,000
	รวม	5,000
	<u>เกี่ยวกับสมาชิกผู้สูงวัย</u>	
1.	นางกรรณิกา ไกยวงศ์ No. 216	1,000
2.	นางวินิตา เกตุจินดา No. 1746	1,000
3.	นางศิริกุล ต้วทอง No. 1907	1,000
4.	นางศิริวรรณ ปุญญนิรันดร์ No. 2562	1,000
5.	นายปรีชา เสงสมบุรณ์ No. 17	1,000
6.	นายจระไนย สมบุญญานนท์ No. 3443	1,000
7.	น.ส.อัศมา วีระเชษฐมงคล No. 314	1,000
8.	นางเพ็ญศรี กล้าทับ No. 2230	1,000
9.	นางปรีศนา สุทธิชื่น No. 182	1,000
	รวม	9,000

ลำดับ	สมาชิก	จำนวนเงินที่สงเคราะห์
	เกี่ยวกับเยี่ยมสมาชิกกรณีเจ็บป่วยนอนโรงพยาบาล	
1.	ว่าที่ ร.ต.อภิชาติ ดวงนิล	No. 3304 1,000
2.	น.ส.สุรรัตน์ คำพิพจน์	No. 2949 1,000
3.	น.ส.พัฒนชิตา เลิศโรจนจันทร์	No. 1226 1,000
4.	น.ส.ชาลิณี มัดต่อเห็ด	No. 1964 1,000
5.	นางผุสดี พุ่งสวัสดิ์	No. 854 1,000
6.	น.ส.อัศจราณี สังสะนะ	No. 109 1,000
7.	นางพัชรีพร ต่วนภูษา	No. 213 1,000
8.	นางเยาวลักษณ์ ผลสวัสดิ์	No. 1567 1,000
9.	นายปรีชา ทองสีเข้ม	No. 1832 1,000
10.	นางอนาตยา พุ่มพวง	No. 350 1,000
11.	นางวรรณมา แต่ยะเฮ็ง	No. 227 1,000
12.	น.ส.จารุภรณ์ พิณจนอก	No. 2658 1,000
13.	นางจินตนา พรงาม	No. 162 1,000
14.	นางสิริจิตร์ ศิลมัน	No. 1198 1,000
15.	นายจตุรงค์ พักช่าง	No. 2922 1,000
16.	นายอนุพงษ์ ภาคกุล	No. 3571 1,000
17.	นางบรรจง เจริญศรีสุข	No. 76 1,000
18.	นายบุญเชิด วรรณบุญ	No. 700 1,000
19.	นางพรนภา ธรรมสุวรรณ	No. 1884 1,000
20.	น.ส.นงนุช ศิริศักดิ์	No. 786 1,000
21.	น.ส.ภัสรีย์ พุ่มจินทร์	No. 322 1,000
22.	นายพิเชษฐ ไตรติลานันท์	No. 418 1,000
23.	นางวีรานันท์ ศิลประเสริฐ	No. 1520 1,000
24.	น.ส.มยุรา สงวนทรัพย์	No. 1015 1,000
25.	น.ส.ดวงรัตน์ ดิษณะ	No. 748 1,000
26.	นายสมหวัง วงษ์เรณู	No. 663 1,000
27.	นางสุภาพ จันท์เจริญ	No. 1558 1,000
28.	นางจินตนา เพ็งละออ	No. 1914 1,000

ลำดับ	สมาชิก	จำนวนเงินที่สงเคราะห์
	เกี่ยวกับเยี่ยมสมาชิกกรณีเจ็บป่วยนอนโรงพยาบาล (ต่อ)	
29.	นางอัญชลี มุลวงษ์ No. 1052	1,000
30.	นางควรวพิศวัลย์ เมืองมุกสิก No. 2516	1,000
31.	น.ส.หทัยภัทร น้อยคำเมือง No. 3001	1,000
32.	น.ส.สุรีย์พร ตันเฮง No. 860	1,000
33.	น.ส.พัชรี สุวัธโม No. 1030	1,000
34.	น.ส.เพียงฤทัย วิเศษกุล No. 2680	1,000
35.	น.ส.จันทกานต์ ทวิชัย No. 1943	1,000
36.	นางวิฒนวรรณ วรรณไกรโรจน์ No. 1771	1,000
37.	นางทัศนีย์ สถิตสมิทธิ์ No. 336	1,000
38.	น.ส.ปนิดา สีหนาจ No. 3016	1,000
39.	น.ส.อุบลพันธ์ ภูเทียมศรี No. 1490	1,000
	รวม	39,000

เอกสารแนบท้าย

การใช้ทุนส่งเสริมการศึกษานุดรสมาชึก

1. ระดับชั้นประถมศึกษาปีที่ 1 ทุนละ 900 บาท จำนวน 34 ราย เป็นเงิน 30,600 บาท

ลำดับ	ชื่อ - สกุล	เลขทะเบียน	ชื่อ - สกุล (บุตร)
1	น.ส.พิมใจ ชันทองคำ	1786	ด.ญ.ขวัญจิรา หอมดี
2	น.ส.ศศิธร นาคสมพันธ์	1788	ด.ช.คณพศ ทองทิพย์
3	นางนิษาชล สุขคนธชาติ	1870	ด.ช.ศิริศักดิ์ สุขคนธชาติ
4	น.ส.รติกาล เลิศศิริ	1879	ด.ช.สิริปัทศ อินทโชติ
5	น.ส.นิภาวรรณ ศรีณรงค์	1957	ด.ช.เตชวิทย์ ทานาม
6	น.ส.จิราพร ค่านคร	1999	ด.ช.บุญญพัฒน์ สุขเกษม
7	น.ส.รัชนีพร นามโท	2210	ด.ช.ปรณัท สำราญใจ
8	น.ส.มริรัตน์ อินทโชติ	2259	ด.ญ.บุญยวีร์ พูลสวัสดิ์
9	น.ส.หรรษา ตุ่นสำอางค์	2296	ด.ญ.ตุลย์ญาดา ตนะวรรณสมบัติ
10	นางสุภัก โจรนต์ถันท์	2336	ด.ช.พนิต โจรนต์ถันท์
11	นางปวันรัตน์ บงแก้ว	2387	ด.ญ.พิมลรัตน์ บงแก้ว
12	น.ส.สุนารี และอิม	2406	ด.ช.กวินภัทร และอิม
13	น.ส.ธยาดา ยะประเสริฐ	2461	ด.ช.ธนชกร อติเรกวัฒนกุล
14	น.ส.พรสุดา มีสุข	2466	ด.ช.ชัชฎพงษ์ แก้วเรือง
15	น.ส.วัลย์ลิสานี นิมอนงค์	2468	ด.ช.จิณณวัตร คงคาใส
16	น.ส.ศศิวิมล แก้วเกตุ	2511	ด.ช.ธนภัทร รวมสุข
17	น.ส.อรวรรณ กาบบัว	2606	ด.ช.โอบกิจ ธงอาจ
18	น.ส.จันทิมา อักษร	2952	ด.ช.ธีรวัศิชฐ์ ฟุ้งสวัสดิ์
19	น.ส.วราภักษ์ มะติมุ	3014	ด.ช.กรวิช มะติมุ
20	นายสมชาย ผุ่ยวันดี	3055	ด.ญ.ปภาวรินทร์ ผุ่ยวันดี
21	น.ส.วิมลรัตน์ เดชดี	3057	ด.ช.อนาวิน จันตะขันธ์
22	น.ส.ศิริกัญญา สังขะยาวร	3103	ด.ญ.อักษรภาค รังประเสริฐ
23	น.ส.กิตติยา ภิรมย์ศรี	3138	ด.ญ.อลินดา มังคลัง
24	น.ส.จิรภา สายสินธุ์	3163	ด.ช.รัชนนท์ ทองพันซัง

1. ระดับชั้นประถมศึกษาปีที่ 1 ทุนละ 900 บาท จำนวน 34 ราย เป็นเงิน 30,600 บาท (ต่อ)

ลำดับ	ชื่อ - สกุล	เลข ทะเบียน	ชื่อ - สกุล (บุตร)
25	น.ส.จันทริจิรา ตรีษฐ์	3173	ด.ช.คุณานนท์ พัวพงศกร
26	น.ส.รัตนา วงศ์คำแสน	3193	ด.ญ.ณวรา วงศ์คำแสน
27	นายพศวัต พัสตุ	3331	ด.ญ.ตรีณภัทร พัสตุ
28	น.ส.สุพรรณษา พันธุ์สอาด	3458	ด.ช.ธนกร พันธุ์สอาด
29	น.ส.ปรียา ผันผาย	3462	ด.ช.กัณฑ์ฎี ผันผาย
30	น.ส.มณีนุช เสี่ยงพานิช	3590	ด.ญ.อารดา เสี่ยงพานิช
31	นางอรอุมา นนทเกษม	3597	ด.ญ.ธัญปวีณ์นุช นนทเกษม
32	น.ส.นิสาร์ตน์ สารววงษ์	3635	ด.ญ.กชกร แยกคำ
33	น.ส.ชลธิชา โอนอ่อน	3684	ด.ช.พศิน บุญฤทธิ์
34	น.ส.ธิดา หวังสุข	3741	ด.ช.นาวิน กาละสิทธิ์

2. ระดับชั้นประถมศึกษาปีที่ 4 ทุนละ 900 บาท จำนวน 49 ราย เป็นเงิน 44,100 บาท

ลำดับ	ชื่อ - สกุล	เลข ทะเบียน	ชื่อ - สกุล (บุตร)
1	นางสุภาพร แก้วคำ	1000	ด.ญ.ธรรณูชนก แก้วคำ
2	นายสุทธิพงษ์ แสงเพิ่ม	1043	ด.ญ.สุพรรณษา แสงเพิ่ม
3	นายทรงยศ สงวนทรัพย์	1160	ด.ญ.ปภรภมล สงวนทรัพย์
4	น.ส.ทรรศนีย์ ชุ่นแก้ว	1165	ด.ช.สหพร เดชา
5	นางจุฑามาศ นัยนัปร	1425	ด.ญ.จุฑาภัทร นัยนัปร
6	นางปราณี แสนยากร	1482	ด.ญ.อาภาสิริ แสนยากร
7	น.ส.ลักขณา บุญมาก	1758	ด.ญ.ธีรดา ศรีสวัสดิ์
8	นางจิรณะ เณวิลัย	1787	ด.ญ.ลภัสรดา เณวิลัย
9	นางเพชรรุ่ง กิจไพบุลย์วัฒนา	1804	ด.ช.สิริณัฐ์ กิจไพบุลย์วัฒนา
10	นายศิวดล ทศนะเมธี	1808	ด.ช.ปฐวี ทศนะเมธี
11	นางยุภา ทาอ่อน	1875	ด.ช.ธนเดช ทาอ่อน

2. ระดับชั้นประถมศึกษาปีที่ 4 ทุนละ 900 บาท จำนวน 49 ราย เป็นเงิน 44,100 บาท (ต่อ)

ลำดับ	ชื่อ - สกุล	เลข ทะเบียน	ชื่อ - สกุล (บุตร)
12	น.ส.บุศรินทร์ ศรีเกิด	1905	ด.ช.ภูริวรรท ยูภาพิน
13	น.ส.ปัทมพร พลัปลั้วสวัสดิ์	2038	ด.ช.ปณิธิ วงศ์อนุรักษกุล
14	น.ส.ทัดดาว อธิธิยาภรณ์	2107	ด.ญ.มณีนภรณ์ ลีระราปภรณ์
15	น.ส.มัตติกา มะติมุ	2137	ด.ช.ธิตติ มะติมุ
16	น.ส.สิรินาถ เม่นเปลี่ยน	2145	ด.ช.ณกฤศ นิ่มเรือง
17	นางสุภาพร คุณเจริญ	2251	ด.ญ.สุนันฐา คุณเจริญ
18	น.ส.ทิพวรรณ คะวิสัย	2312	ด.ญ.พัทธธิดา รักสอาด
19	นางศิริรัตน์ ใจอุ่น	2328	ด.ช.ธีภพ ใจอุ่น
20	น.ส.น้ำผึ้ง พุ่มพวง	2340	ด.ช.กฤตยชญ์ ทวีสิขุเกียรติ
21	น.ส.ละม่อม พรหมพิทักษ์	2367	ด.ช.พิชยะ บุญญาพิทักษ์
22	นางอาริยา พัดชา	2426	ด.ญ.ปริยาภัทร พัดชา
23	น.ส.กายวรรณ พรหมนิกร	2478	ด.ช.ชญาญู วงษ์หาร
24	น.ส.จริยา ศรีสุวรรณ	2496	ด.ญ.ณัฐศิญา พุพธานนท์
25	น.ส.วรรณวิสา คำรอด	2503	ด.ญ.ปิยธิดา อีนคง
26	น.ส.อริศรา ททรัพย์ภักดี	2527	ด.ช.ศรัณรัชต์ แสงสุริยะ
27	น.ส.ศรินภา เพชรศิริ	2550	ด.ญ.รินรดา สุขเจริญ
28	น.ส.ขวัญฤทัย ฉิมกลาง	2653	ด.ช.ปวรปรัชญ์ ภูแดง
29	นางสุพรรณษา บุตรจันทา	2728	ด.ช.ภาณุวิชญ์ บุตรจันทา
30	นายเมธี เมฆวิชัย	2829	ด.ช.สิริณัฐ เมฆวิชัย
31	นางพัชรียา พรหมศร	2862	ด.ญ.ณัฐธิดา พรหมศร
32	นายวสันต์ เณรเทียน	2923	ด.ญ.ชนิกานต์ เณรเทียน
33	น.ส.สุภาพร ชุ่มเจริญ	2933	ด.ช.ภูมพิพัฒน์ เงินเรียง
34	น.ส.สุวิรัตน์ คำพิพนธ์	2949	ด.ช.รัชชนนท์ พุ่มนิคม
35	น.ส.หทัยภัทร น้อยคำเมือง	3001	ด.ญ.พรรณภัทร ราศี

2. ระดับชั้นประถมศึกษาปีที่ 4 ทุนละ 900 บาท จำนวน 49 ราย เป็นเงิน 44,100 บาท (ต่อ)

ลำดับ	ชื่อ - สกุล	เลข ทะเบียน	ชื่อ - สกุล (บุตร)
36	น.ส.จกมลทิพย์ บ้านเป้า	3002	ด.ช.ศิวากร เกิดศรีสุข
37	นายสมชาย ผุยวันดี	3055	ด.ญ.ปาณิสรา ผุยวันดี
38	น.ส.วิมลรัตน์ เดชดี	3057	ด.ช.อาชวิน จันตะชัน
39	นายกฤษฎา สังข์สุวรรณ	3084	ด.ญ.พัชรพรรณ ไกรสุนย์
40	น.ส.มณีรัตน์ นิลสวัสดิ์	3086	ด.ญ.นันทน์ภัส นิลสวัสดิ์
41	น.ส.สุกัญญา บัวรบ	3146	ด.ช.กฤตเมธ บัวศรี
42	น.ส.จิตาภา หวังเจริญ	3183	ด.ช.ปิติพัฒน์ หวังเจริญ
43	นายพิมล จันเจริญ	3189	ด.ญ.จารุพิชญา จันเจริญ
44	น.ส.ไพรินทร์ ยอดดลคร	3324	ด.ญ.ธนกาญจนา เทศศิริ
45	น.ส.ลีลาวดี ชันธุ์สุวรรณ	3343	ด.ช.จรัส เสงี่ยมพงษ์
46	น.ส.สิริรัตน์ สุขศรี	3448	ด.ญ.กัลยรัตน์ พรมทอง
47	น.ส.ศิริพร เศียรกระโทก	3492	ด.ช.กวีชญ์ นาคกล้า
48	น.ส.สุกัญญา ดอนมอญ	3532	ด.ญ.กวีณา หลงศิริ
49	น.ส.วิภาวรรณ คำบุญชัย	3632	ด.ช.สิรภัทร พิมพ์ทอง

3. ระดับชั้นมัธยมศึกษาปีที่ 1 ทุนละ 1,100 บาท จำนวน 51 ราย (52 ทุน) เป็นเงิน 57,200 บาท

ลำดับ	ชื่อ - สกุล	เลข ทะเบียน	ชื่อ - สกุล (บุตร)
1	นายธงชัย นรสิงห์เริงฤทธิ์	720	ด.ช.ถิรพงศ์ นรสิงห์เริงฤทธิ์
2	น.ส.อินทิรา อินทร์เกิด	737	ด.ญ.อัฐิภิญญา ปานหงษา
3	นางอรทัย อังคนาวิศิษฐ์	809	ด.ช.พงศนาถ อังคนาวิศิษฐ์
4	นายบรรพต สุวรรณบุปผา	1148	ด.ญ.ชนวรรณ สุวรรณบุปผา
5	น.ส.กาญจนา ช่วงดี	1274	ด.ช.ไกรวิทย์ เข้มทอง
6	น.ส.ออมจิตรี แดงเจริญ	1313	ด.ช.ปฤถณ วิวิทย์พลา
7	น.ส.ชญาดา เรืองเยี่ยม	1344	ด.ช.ธนทัต แจ่มจิตรี

3. ระดับชั้นมัธยมศึกษาปีที่ 1 ทุนละ 1,100 บาท จำนวน 51 ราย (52 ทุน) เป็นเงิน 57,200 บาท (ต่อ)

ลำดับ	ชื่อ - สกุล	เลข ทะเบียน	ชื่อ - สกุล (บุตร)
8	นางธนทิพย์ นาควิจิตร	1375	ด.ช.ณัฐนนท์ นาควิจิตร
9	น.ส.ตารเกษ ราชบังสา	1415	ด.ญ.ทองขวัญ คล้ายปาน
10	นางกมลรัตน์ ศุภอดิเรก	1429	ด.ญ.พนัสกร ศุภอดิเรก
11	น.ส.ชลธิชา ชมวีวงศ์	1555	ด.ช.ชนวีร์ เขี่ยมปรริก
12	น.ส.ธัญญา ศุภมาศ	1574	ด.ญ.ชยันตี ไฉ่วเจริญ
13	นางจินตนา เข้มมาลัย	1603	ด.ญ.ภัสสรินทร์ เข้มมาลัย
14	น.ส.อัษฎิกา สง่าเยี่ยม	1631	ด.ช.ภัทรพล ไทเศรษฐ์วัฒนกุล
15	นายภาณุวัฒน์ เปรมธรรักษ์	1770	ด.ช.เปรมธรรมม์ เปรมธรรักษ์
16	น.ส.สุภาพร ธนากิจพิศุทธิ	1796	ด.ญ.ณรัชต์หทัย ธนากิจพิศุทธิ
17	นายรัชชชัย บุญศักดิ์	1814	ด.ช.ปองคุณ บุญศักดิ์
18	นางศิวพร บุปผาหอม	1821	ด.ญ.พัชรดา บุปผาหอม
19	น.ส.พชราวลี เนียมสุวรรณ	1877	ด.ญ.พิมพ์ดา เนียมสุวรรณ
20	น.ส.วิลาสินี หลักคำแพง	2011	ด.ญ.พรรณวรท อินทร์เจริญ ด.ญ.พรรณนารา อินทร์เจริญ
21	นายณรงค์ฤทธิ์ รุ่งเป้า	2018	ด.ช.คุณาสิน รุ่งเป้า
22	นางชลธิชา ธรรมธร	2108	ด.ช.ธีทัต เก่งการพานิช
23	น.ส.ภัศราภรณ์ ปัญจวุฒิพัฒน์	2125	ด.ช.ภูมิวิเมศร์ ปัญจวุฒิพัฒน์
24	นางอังคณา ผ่องใสภา	2139	ด.ช.ธีรภัทร ผ่องใสภา
25	นางสุภารัตน์ พจนโสภณากุล	2187	ด.ญ.สุวพิชชา พจนโสภณากุล
26	น.ส.เบญจภัทร์ โมนะ	2228	ด.ญ.เปมิกา นามกร
27	นางอาริยา พัดชา	2426	ด.ช.ปณัยกร พัดชา
28	น.ส.วัลย์ลิสสา นิมอนงค์	2468	ด.ช.จิรเดช คงคาไส
29	นายยุทธภูมิ โพธิ์ทอง	2501	ด.ช.ชวกร โพธิ์ทอง
30	น.ส.อรวรรณ กาบบัว	2606	ด.ช.มณูเชษย์ ธงอาจ

3. ระดับชั้นมัธยมศึกษาปีที่ 1 ทุนละ 1,100 บาท จำนวน 51 ราย (52 ทุน) เป็นเงิน 57,200 บาท (ต่อ)

ลำดับ	ชื่อ - สกุล	เลข ทะเบียน	ชื่อ - สกุล (บุตร)
31	น.ส.พรพรรณ ปิติอิสริยาภรณ์	2635	ด.ญ.สุธิกาภรณ์ พยุงพงษ์
32	น.ส.สมจิตต์ จำยเจริญ	2733	ด.ช.เขมณัฐ พงษ์พัฒน์
33	น.ส.ศศิธร จันทรมีเทศ	2788	ด.ญ.หทัยภัทร คำปิ่น
34	น.ส.พัชราพร ธรรมทินนา	2851	ด.ช.ณภัทร ธรรมทินนา
35	นางณัฐสุมน ศิริวงศ์	2852	ด.ญ.นิชานันท์ ศิริวงศ์
36	นางเจนจิรา เนตรศรี	2854	ด.ช.จิตติพัฒน์ เนตรศรี
37	น.ส.จุฑามาส ศิริสูตร	2859	ด.ญ.พนัสกร ศิริสูตร
38	น.ส.ภัทรภร บุญราศรี	2890	ด.ช.อัฒศิลป์ ปากอง
39	น.ส.พรพิมล บุญรอด	2963	ด.ช.พิตตินันท์ โทศก
40	นางผ่องพักตร์ เชื้อวงศ์งาม	3060	ด.ช.ภูวนัฐ เชื้อวงศ์งาม
41	นายกฤษฎา สังข์สุวรรณ	3084	ด.ญ.อชิรญา ไกรสุนย์
42	น.ส.เพ็ญพักตร์ ปะสาวะนัง	3192	ด.ญ.เพ็ญพิชชา สุดตะนา
43	นางวิมลพรรณ บุญชุ่นหลี	3442	ด.ญ.ณัฐภรณ์ บุญชุ่นหลี
44	น.ส.ปนัดดา ชำนาญ	3495	ด.ญ.ณิรชา พันธศรี
45	น.ส.อัจฉรา ไทยเจริญ	3561	ด.ช.ศิริพงษ์ ไชยพงษ์
46	นางอรอุมา นนทเกษม	3597	ด.ญ.ณัฐชยานันต์ นนทเกษม
47	น.ส.สมคิด วิมลสถิตย์	3613	ด.ญ.พิชยาภรณ์ วิมลสถิตย์
48	น.ส.ชฎานันท์ จิตตะพิบูลน์	3647	ด.ญ.ประภาวรินทร์ จิตตะพิบูลน์
49	น.ส.นพมาศ ชี้มเทียม	3677	ด.ญ.ภิญญาภาส สวัสดิ์
50	นายสมศักดิ์ คชสารทอง	3674	ด.ช.ธีรพันธ์ คชสารทอง
51	นายไพรัช วงษ์กำภู	3725	ด.ช.ธีรภัทร วงษ์กำภู

4. ระดับชั้นมัธยมศึกษาปีที่ 4 / ปวช.1 ทุนละ 1,300 บาท จำนวน 44 ราย (45 ทุน) เป็นเงิน 58,500 บาท

ลำดับ	ชื่อ - สกุล	เลข ทะเบียน	ชื่อ - สกุล (บุตร)
1	นายธัญญา ธีญาวุฒิ	600	นายณัฐนันท์ ธีญาวุฒิ
2	น.ส.ทวิสิน บุตรดีวงศ์	701	นายกิตติภูมิ บัวเทศ
3	นางเสาวลักษณ์ มะเหศวร	771	นายกীরดี มะเหศวร
4	นางศิริภาณี ผลถาวรสุข	856	นายนราวิชญ์ ผลถาวรสุข น.ส.นันทิษา ผลถาวรสุข
5	นายสุทธิพงษ์ แสงเพิ่ม	1043	น.ส.สุธาร์ตน์ แสงเพิ่ม
6	นางมัลลิกา พูนาค	1155	นายเตชิน พูนาค
7	นางเสาวนีย์ เราพัฒนานนท์	1224	นายกฤษณ์ภูษิต์ เราพัฒนานนท์
8	นายไตรเทพ ยุตติธรรม	1278	น.ส.ชนัญชิตา ยุตติธรรม
9	นายชาญศักดิ์ เจียมวงศากุล	1361	นายกรวิชญ์ เจียมวงศากุล
10	นางสายใจ พลเมืองดี	1408	ด.ช.วิวิศน์ โพธิ์ศรีทอง
11	นางดาวัน แสงทอง	1436	น.ส.สิริรดา แสงทอง
12	นางน้ำทิพย์ อบนวล	1440	น.ส.ณัฐกฤตา มาลัย
13	นางจุฑารัตน์ ตั้งศิริเสถียร	1514	นายพีระพงศ์ ตั้งศิริเสถียร
14	น.ส.ชลธิชา สมวิวงศ์	1555	น.ส.ชนวรรณ เอี่ยมปริก
15	นางเนตนาภา ชาญสมิง	1627	น.ส.ชนิดาภา ชาญสมิง
16	นายชาญณรงค์ ยะคะเสม	1710	ด.ช.จิตินรงค์ ยะคะเสม
17	น.ส.อัญชลี แพงพิสาร	1742	นายพนา ศรีวัลย์
18	นางศิวพร บุปผาหอม	1821	น.ส.พิชชาภา บุปผาหอม
19	น.ส.กัณสินีย์ ศิริโสภภาพงษ์	1891	นายชุตติวัตรฐ์ ศิริโสภภาพงษ์
20	นางโสภิต ยืนทน	1936	นายปรัดถกร ยืนทน
21	น.ส.พรภินันท์ โชติธนพิสิทธิ์	1947	นายพัชรพงษ์ โชติธนพิสิทธิ์
22	น.ส.นพรัตน์ สุขีรัตน์	1956	นายนพรัตน์ สุขีรัตน์
23	นางจันทร์เพ็ญ นพฤทธิ	1996	น.ส.กัญญาพัชร นพฤทธิ

4. ระดับชั้นมัธยมศึกษาปีที่ 4 / ปวช.1 ทุนละ 1,300 บาท จำนวน 44 ราย (45 ทุน) เป็นเงิน 58,500 บาท
(ต่อ)

ลำดับ	ชื่อ - สกุล	เลข ทะเบียน	ชื่อ - สกุล (บุตร)
24	ส.อ.หญิง อมรรัตน์ จันทะศรี	2013	น.ส.สมิตานัน จันทะศรี
25	น.ส.พัชรินทร์ ทองนุช	2035	นายธนากร ทองนุช
26	น.ส.สาวิตรี สงคราม	2190	น.ส.จิณัฐตา ชัยยะ
27	นายธรรม พิศวาท	2246	นายภวินท์ พิศวาท
28	น.ส.น้ำผึ้ง พุ่มพวง	2340	น.ส.ลภัสรดา ทวีสินชูเกียรติ
29	น.ส.จิรัชยา สุขชาติ	2382	นายณัทร พรหมมินทร์
30	น.ส.ไพรินทร์ ผาสิน	2551	นายเศวตโชติ สมงาม
31	นางน้ำริน สุขสำราญ	2561	น.ส.ศุภาพิชญ์ สุขสำราญ
32	น.ส.จิราภรณ์ พวงรักษา	2776	น.ส.เมธาวี บุรณเจริญ
33	น.ส.ณัฐิฐา ชดเชย	3040	นายพัฒน์ โภกะอินทร์
34	นางผ่องพักตร์ เชื้อวงศ์งาม	3060	น.ส.ไอลยวิญญูย์ เชื้อวงศ์งาม
35	น.ส.ธนวรรณ วงพินิจ	3202	น.ส.พลอยณิศา ธนะพงศ์อำรุงกุล
36	นางอรอนงค์ มีผล	3223	นายจิรันธิน มีผล
37	น.ส.ไพรินทร์ ยอดดลคร	3324	นายธนกฤต เทศศิริ
38	น.ส.รัชฎาภรณ์ กรมมิ	3502	น.ส.ญานิดา มุ่งคุณ
39	นางเปรมฤดี ศิริตาหนึ่ง	3573	นายพงศ์พล ศิริตาหนึ่ง
40	น.ส.อัญชนา สายสุวรรณ	3575	น.ส.ณิชาภัทร ภัทศรี
41	น.ส.สุพรรณษา ชุ่นฮะ	3581	ด.ญ.ณัฐฐนิช นาคสมบุรณ์
42	นางวรรณมา แสงงาม	3607	น.ส.ญาณดา แสงงาม
43	น.ส.พิมพ์ธาดา นันทวิสิทธิ์	3637	นายภัทร ภิรมย์ไชย
44	น.ส.อัจฉราพร ใจเจริญ	3708	น.ส.ผกามาศ ก้านบัว

5. ระดับชั้นอุดมศึกษาปีที่ 1 / ปวส.1 ทุนละ 2,000 บาท จำนวน 33 ราย (36 ทุน) เป็นเงิน 72,000 บาท

ลำดับ	ชื่อ - สกุล	เลข ทะเบียน	ชื่อ - สกุล (บุตร)
1	นางดุษฎี เข้มศิริ	536	น.ส.มินตรา เข้มศิริ
2	นางรัฐติพร รุ่งเรืองศิรินนท์	645	น.ส.อนัญญา รุ่งเรืองศิรินนท์
3	น.ส.อรพิน พรรคโยภณ	666	น.ส.พิมพ์พีจี คำโต
4	นายชินกฤต ยะหัตตะ	757	นายพิสิษฐ์ โสภรักษ์นิษา
5	นายโสฬส จูเจริญ	762	น.ส.กัญญาพัชร จูเจริญ
6	นางแสงเดือน เรืองโชติ	814	นายกิตติกานต์ เรืองโชติ
7	นางสุนนา คุณารักษ์	861	น.ส.กมลชนก คุณารักษ์
8	นางกาญจนา โชติวิทยารัตน์	919	น.ส.ชญากาญจน์ โชติวิทยารัตน์
9	น.ส.กาญจนา กุลประเสริฐ	1053	น.ส.พิชญา กุลประเสริฐ
10	นายบุญยฤทธิ์ วิลาราช	1063	น.ส.ปวีศา วิลาราช
11	น.ส.เรวดี พึงรัตน	1181	น.ส.จิรภัทร อุ้นแก้ว
12	นางภาวิณี อินทรประสิทธิ์	1275	นายธวัชชัย เจริญสุข นายธนชาติ เจริญสุข
13	นางนิระมล พรหมเจริญ	1423	น.ส.ฐิตาพร พรหมเจริญ
14	นางทิพวรรณ นิยมสุข	1443	นายทินภัทร นิยมสุข
15	นางประภาพร แสงเกิด	1798	น.ส.ปรียามัท แสงเกิด
16	นางยุภา ทาอ่อน	1875	น.ส.ธันชชา ทาอ่อน
17	นางพรนภา ธรรมสุวรรณ	1884	นายกรวิษณุ ถาวรวงค์
18	นางจินตนา มีกุล	1935	นายภัคพล มีกุล
19	น.ส.สมปอง สวัสดิ์	1942	นายจิรายุส เต็งเก
20	น.ส.พัชรินทร์ ทองนุช	2035	น.ส.พัทธธีรา ทองนุช
21	น.ส.มารินี มะนุรีม	2050	นายธนพนธ์ พุกศรีสุข
22	นางวาสนา เพียรราช	2354	น.ส.สาริศ ศรีสุข น.ส.สิริวิมล ศรีสุข

5. ระดับชั้นอุดมศึกษาปีที่ 1 / ปรวล.1 ทุนละ 2,000 บาท จำนวน 33 ราย (36 ทุน) เป็นเงิน 72,000 บาท (ต่อ)

ลำดับ	ชื่อ - สกุล	เลขทะเบียน	ชื่อ - สกุล (บุตร)
23	นางนันทิญา สมใจคำ	2444	นายปภัทกร สมใจคำ น.ส.ธนัทพร สมใจคำ
24	น.ส.ณัฐธา ทิมศรี	2449	น.ส.ณัชชา ผลพอดตน
25	นางควรพิศวัลย์ เมืองมุสิก	2516	นายจิรภัทร เมืองมุสิก
26	น.ส.ดารินทิพย์ บุญยงค์	2993	น.ส.ณัฐษา ทองคำ
27	น.ส.ณัฐธา ชดเชย	3040	นายณัฐฐิ โทกะอินทร์
28	น.ส.ฐิติมา แก้วเกต	3088	นายธีรศักดิ์ จิมลภักดิ์
29	นางเกษร จำยศิริ	3137	นายชนินทร์ จำยศิริ
30	นายไพโรจน์ คนตรง	3252	น.ส.อธิชนัน คนตรง
31	น.ส.นภาพร เมืองแก้ว	3278	น.ส.จิราพร ลัมจัน
32	นางนัทมลวรรณ ศรีฤกษ์ดารมณ	3425	น.ส.นัฏฐณิชาภรณ์ ศรีฤกษ์ดารมณ
33	นางกมลลักษณ์ พรหมมี	3531	น.ส.รัตนาวดี วรรณโชติ

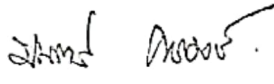
(ลงชื่อ)  เลขานุการ
(นายมนตรี คชวงษ์) ผู้บันทึกการประชุม

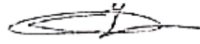
(ลงชื่อ)  สมาชิกข้าราชการบำนาญ
(นายบุญสืบ จันทร์เจริญ) ผู้ตรวจสอบบันทึกการประชุม

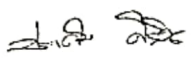
(ลงชื่อ)  สมาชิก อำเภอเมืองฯ
(นายประเดิม ศิริคช) ผู้ตรวจสอบบันทึกการประชุม

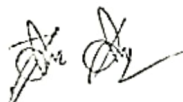
(ลงชื่อ)  สมาชิก อำเภอบ้านโพธิ์
(นายธัญญา ธัญญาวุฒิ) ผู้ตรวจสอบบันทึกการประชุม